O amplă frescă istorică, de profundă vibrație patriotică

● „MOȘTENIREA" de Titus Popovici, la Teatrul Național

Epopee istorică de amplă respirație, autentică și emoționantă lecție de patriotism, piesa „Moștenirea" de Titus Popovici și-a găsit pe scena Teatrului Național din București, corespondențe scenice dintre cele mai bogate și mai impresionante, dovedind înaltele virtuți expresive, capacitatea acestui colectiv artistic (la care se adaugă cel al tehnicienilor de scenă) de a realiza montări de o anvergură fără precedent.

Istoria domnitorului patriot Mircea cel Mare, transfigurată de autor cu înaripări poetice, atmosferă de legendă și exactitate de document, s-a transformat într-un spectacol grandios, cu creații actoricești dintre cele ce nu pot fi uitate, în viziunea regizorală matură, plină de siguranță și soluții sugestive, aparținînd lui Horea Popescu și Mihai Manolescu. Marele domnitor, iubitor de țară, gata de orice sacrificiu pentru a-i păstra intacte hotarele, luptînd cu curaj împotriva invaziilor otomane, diplomat, om politic, militar, constructor, este interpretat cu deosebită forță interioară și putere de convingere de Gheorghe Cozorici. Alături de el se află un prieten adevărat, un fiu al poporului, Nicodim, căruia Traian Stănescu i-a conferit gravitate, tărie interioară, înțelepciune și putere de luptă în toate împrejurările. Un alt simbol al forței pămîntului românesc și al voinței poporului a fost realizat de Mircea Albulescu, plin de siguranță, umor și mult curaj în bătrînul țăran Ioachim Ciungul.

Marele merit al piesei lui Titus Popovici este acela de a fi creat o adevărată frescă istorică, aducînd pe scenă îndrăznețe disecții pe verticala și orizontala timpului, iar cel al spectacolului, de a fi transmis — folosind ingenios resursele instalațiilor tehnice ale scenei, armonios îmbinate cu elementele de decor și cu jocul actorilor, cu mișcările numeroasei figurații — sentimentul autenticității vieții, derulată în zeci de tablouri, ca într-un ritmat montaj cinematografic.

Relevant este chipul lui Baiazid Ildirîm — în interpretarea lui Ovidiu Iuliu Moldovan are și măreție, dar și tragism, atunci cînd este închis în cușcă de către Timur Lenk — impresionat de tăria de caracter, de curajul lui Mircea. Sigismund de Luxemburg, rege al Ungariei și împărat al Germaniei, a avut eleganța, vanitatea, orgoliul rangului său — jucat de Florin Piersic, care a știut, cu măiestrie, să stabilească relațiile personajului său cu Mircea, vădind sentimentele duble, încercate în permanență, față de acesta: invidie, admirație, apreciere. Un adevărat simbol al veacului plin de com-

EVENIMENT ARTISTIC

plicații și contradicții în care a trăit și luptat Mircea cel Mare l-a reprezentat pe scenă diplomatul bizantin Theophrastos Kondilas, jucat cu subtilă ironie și fină maliției zitate de către Radu Beligan. Excelent ca întotdeauna, actorul a pus în lumină condiția însăși a unei diplomații bazate pe minciună, arătînd cu riguroasă exactitate falimentul acesteia.

Într-o lume dominată de bărbați puternici, de luptători, de cavaleri orgolioși și cuceritori ambițioși s-au impus, prin rolurile create de autor și modul în care au fost interpretate, două eroine: Mara, soția lui Mircea, sfișiată între interesele ei și dorința de a-și face datoria față de soț, pe care învață să-l iubească și să-l aprecieze, frumos reliefată de Ilinca Tomoroveanu, și Roxana, devenită maica Agafia, o fiică dîrză a pămîntului și a țării, jucată cu multiple nuanțe de Olga Delia Mateescu.

Caracterul de autentică cronică istorică al acestui spectacol a fost subliniat și de decorurile impresionante create de Paul Bortnovschi. Scenograful împreună cu regizorii au știut să utilizeze multiplele și spectaculoasele posibilități tehnice ale scenei Sălii Mari a Teatrului Național, fără însă să-i acopere pe actori sau să ajungă la efecte în sine. Fiecare mișcare a podiumurilor, ridicări sau coboriri, fiecare lăsare a cortinelor interioare sînt menite să creeze noi spații de joc, cu profunzime sau amploare, dar întotdeauna cu o semnificație precisă. Întreaga scenă este dominată de mari pietre de rîu, iar în partea superioară de trunchiuri masive de copaci, simboluri ale apelor și pădurilor, ale trăiniciei noastre pe aceste meleaguri. Sala tronului lui Mircea, cu jilțuri simple din lemn negeluit, are măreție, semnificînd limpede faptul că domnitorul era un principe european, un om al veacului său, dar strîns legat de glia strămoșească, sensibil, totodată, la tot ceea ce era valoros în acel moment în lume.

Scenele de masă, întregul spectacol — în care actori de frunte ai Naționalului sînt distribuiți și în roluri de mai mică întindere (excelent Costel Constantin în Izedin Djanaidjaroglu, foarte bun George Motoi în trădătorul Neagotă, sugestiv, exact nuanțat Ion Marinescu în Gerolamo, colorat, pitoresc Alexandru Georgescu în Merdea, buni, sinceri, Ovidiu Moldovan în Mihail și Emil Mureșan în Vlad „Dracul", fiii lui Mircea ș.a.m.d.) — au fost realizate cu deosebit simț plastic, cu sensuri dintre cele mai profunde.

Prin marea sa anvergură, prin forța sa emoțională și calitatea de unicat a montării, „Moștenirea" este un spectacol despre care se pot scrie pagini întregi. Atît în ce privește viziunea regizorală, cît și jocul convingător, nuanțat al actorilor, dar mai presus de orice, despre mesajul acestei ample realizări scenice, despre patriotismul ei fierbinte, elogiul cald, înaripat adus faptelor eroice ale strămoșilor, voinței poporului de a lupta pentru libertate și independență. Fiecare scenă în parte dezvăluie impresionant acest mesaj, dînd valoare inegalabilă acestui spectacol, ce se constituie într-un eveniment de seamă al întregii noastre vieți teatrale.

ILEANA BERLOGEA

Concert vocal-simfonic dedicat sărbătoririi zilei de 1 Mai

Sub egida Uniunii Compozitorilor și Muzicologilor, Inspectoratului General al Muzicilor Militare, Comitetului de Cultură și Educație Socialistă al Municipiului București, **mîine, ora 10,** la Ateneul Român va avea loc un amplu concert **vocal-simfonic** dedicat sărbătoririi **zilei de 1 Mai,** intitulat **„Sub steagul gloriosului partid".** Bogatul program va cuprinde o suită de cîntece patriotice, revoluționare, reunind piese de Ciprian Porumbescu, Filaret Barbu, Temistocle Popa, Marin Constantin, cantata „Român cu sufletul de jar" de Cornel Trăilescu, vibrant omagiu cititorului noii Românii, **tovarășul** Nicolae Ceaușescu, cîntecul „Omagiu tovarășei Elena Ceaușescu" de Sergiu Eremia, lucrări evocînd glorioase pagini de istorie, mărețe înfăptuiri ale anilor noștri, între care suita simfonică „Cîntă țara-n sărbătoare" de Savel Horceag, „Marșul constructorilor metroului" și „Pămînt românesc" de Emilian Ursu, „Pe plaiuri românești" de Mircea Chiriac.

Sub conducerea muzicală a compozitorului Emilian Ursu, concertul va fi susținut de Muzica Reprezentativă a Armatei, corurile Ansamblului „Doina" al Armatei, Filarmonicii „George Enescu" și Școlii Militare de Muzică. Dirijori: Crișan Pârâu, Gh. Popescu, Mihai Diaconescu, Ioan Golcea.

CONCURSUL „FONDUL PĂCII" — 1989. Între acțiunile cultural-politice de masă ce se desfășoară în această perioadă se numără și concursul „Fondul Păcii" — 1989, organizat de Comitetul Național pentru Apărarea Păcii, cu tema — **„ROMÂNIA — CEAUȘESCU: un nou mod de gîndire și de rezolvare a problemelor dezarmării și păcii".**

Ultimul termen pentru depunerea buletinelor este 31 mai 1989. Bucureștenii își mai pot procura buletine de concurs de la Comitetul municipal pentru apărarea păcii, str. Biserica Amzei nr. 29.

Jurnalul galeriilor

Printre artiștii contemporani pentru care o importantă sursă de inspirație o reprezintă trecutul glorios al poporului nostru, istoria la interferență cu legenda, se numără și *Corneliu Sever Mermeze*, prezent în aceste zile cu o izbutită expoziție în galeria „Simeza". Evocările sale, începute prin 1970, ce s-au constituit în ciclul „Pămînt legendar", dobîndesc în actuala expoziție o deosebită forță sugestivă, ce se bizuie pe relevarea unor idei simbolice. În portrete înfățișînd pe Burebista, Decebal, Meșterul Manole sau în compoziții ample, intitulate evocator „Scut", „Arcade", „Strămoșească vatră", pictorul aduce în fața privitorului o lume de reverii plastice, în culori sintetice, apelînd și la scheme geometrice, toate concurînd la obținerea unei originale expresivități emoționale a armoniilor cromatice. Tonurile principale amintesc de accentele dramatice ale coloritului pămîntului sau ale patinei așternute peste monumentele trecutului. Apelînd la istorie, ca generoasă sursă de inspirație artistul înalță un imn grav și patetic unor figuri luminoase ale trecutului, multe intrate în legendă, într-o manieră artistică modernă, cu puternic ecou în conștiința contemporanilor.

Atrasă de imaginile luxuriante ale Orientului, *Mala Zamfirescu-Bedivan* a realizat, la galeria „Orizont", o amplă și inedită expoziție, rod al unor călătorii în Egipt și Israel. Lumea orientală a inspirat numeroși artiști, fiecare descoperind, în maniera sa proprie, caracteristicile acestui univers, bogat în vestigii istorice, în elemente de pitoresc ce stăruie în orașe și bazare. În acuarelele, picturile și desenele sale, Mala Zamfirescu-Bedivan relevă o sensibilitate romantică, impregnată de realismul și poezia vieții din locurile vizitate. Cu ajutorul creionului și al penelului, artista pătrunde într-un inedit univers al culorilor, prilejuindu-i imprevizibilele îmbinări de tonuri și culori, integrarea în imagini sugestive a elementelor de arhitectură cu cele ale naturii.

Vădind preocupări pentru teme legendare („Semn străbun", „Coloană") sau pentru simboluri generale umane („Devenire", „Ascendență", „Primăvară" etc.), *Ruxandra Sibil Mermeze* expune tapiserii în sala Atelier 35. O promițătoare expoziție de debut, cucerind prin diversitate, ca și prin știința și rigoarea meșteșugului folosit, fie în suprafețele plane, fie în reliefurile tapiseriei. Lucrările artistei au un colorit sever, unitar, auster, dar armonizat cu sensibilitate.

MIRCEA DEAC

Consemnări Triumful marii arte

Acum, în pragul împlinirii unui veac de la trecerea în nemurire a celui care a cunoscut și exprimat sufletul românesc mai profund și mai adevărat ca oricare altul, Mihai Eminescu, avem bucuria să-i vedem, sub ochii noștri, tipărită, prin eforturile de competență și dragoste nemărginită ale unor cărturari de marcă aleasă, în condiții tipografice excepționale, opera integrală. Comoara celor 15.000 de file de manuscris din vestita „ladă" rămasă de la Poet și dăruită de Titu Maiorescu, în ianuarie 1902, Academiei Române, va reveni întreagă poporului pentru care ea a fost creată. Volumul al XVI-lea de „Opere" („Corespondență" și „Documentar") a apărut de curînd. Alte două volume, ultimele, din marea ediție începută în 1939 de Perpessicius, sînt pe cale să apară. Opera vine către oameni și oamenii vin către operă. Semnele timpului!

În cadrul acestui complex proces de apropiere și regăsire în substanța aceluiași ideal al creatorului și al publicului său, de curînd, în Sala de Concerte a Radioteleviziunii Române, am avut bucuria de a asculta, în rostirea inegalabilă a marii noastre actrițe Leopoldina Bălănuță, „integrala" celor cinci „Scrisori" eminesciene, la serata muzicală prezentată de muzicologul Iosif Sava, sub genericul „Eminescu și muzica". Cele 778 de versuri ale „Scrisorilor", adevărate simfonii filosofice ale lui Eminescu, ne-au fost înfățișate timp de două ore, în toată gama lor de ginduri și sentimente complexe, pe care genialul poet ne-a transmis-o: de la meditația lucidă și amară a Scrisorii I, asupra destinului omenesc, pînă la imprecația virulentă la adresa „patriotarzilor", din finalul Scrisorii a III-a; de la suavitatea „cărții" fiului de domn, din aceeași Scrisoare a III-a, pînă la melancolia copleșitoare și ironia tăioasă din Scrisorile a II-a, a IV-a și a V-a; de la vitriolarea atitudinii emfatice a cotropitorului Baiazid, tot din Scrisoarea a III-a, și pînă la înălțarea demnității simple și suverane a lui Mircea, voievodul român care-și apără „sărăcia și nevoile și neamul", rostită de Leopoldina Bălănuță într-o notă de înțelegere, de căldură omenească și trăire artistică de neuitat.

Întreaga seară a fost ilustrată cu pagini de muzică veche românească și cu piese celebre de Johann Sebastian Bach și George Enescu, în interpretarea a doi dintre cei mai de seamă interpreți din generația tînără de muzicieni români: Ion Ivan Roncea la harpă, și Marin Cazacu la violoncel. A acompaniat cu sensibilitate la pian tînăra interpretă Steluța Radu. Iar Iosif Sava a însuflețit, cu sobrietate și adîncă meditație, pădurea de sunete a orgii. Publicul însuși a fost ființa vie și adevărată care a dus la triumful marii arte.

PETRE GHELMEZ

Oaspeți în arena Circului

În această perioadă, publicul din Capitală are prilejul să urmărească, seară de seară, spectacolul „Vedetele circului din Varșovia".

Ceea ce atrage, în primul rînd, la acest ansamblu este tinerețea majorității componenților săi, interpreți de înalt profesionalism, absolvenți ai Școlii poloneze de circ, remarcabili în cele mai diverse sensuri ale artei manejului: acrobație, echilibristică, dresură. E lesne de observat că fiecare număr este rodul unui travaliu minuțios, execuțiile de performanță fiind însoțite de izbutite secvențe umoristice. Este cazul jonglerului W. Tweierdowski care-și punctează evoluția cu momente de pantomimă de bun gust, sau a trupei de acrobați la bare fixe Ricardos, la care dificultatea figurilor prezentate este îmbinată armonios cu umorul comicului W. Wasiliewski, el însuși un bun acrobat, într-un original dialog cu publicul. La rîndul ei, trupa de acrobați pe bicicleto Milard reușește — pe o roată sau pe două — performanțe care-și merită din plin aplauzele. Acrobația este bine reprezentată în spectacol și de trupa Reeds, care realizează un inedit și spectaculos număr de „zburători", la un aparat special, din care nu lipsesc dublul salt și dublul pasaj, precum și de cei opt membri ai trupei Indes, cu impresionante salturi pe picioroange, agremente cu elemente de subtilă comedie.

Spre bucuria micilor spectatori, mai ales, programul artiștilor polonezi este bogat în dresuri, dintre cele mai atractive. Maria Farys, de pildă, se distinge prin eleganța și precizia cu care conduce în arenă un grup de cai; într-un dificil număr cu feline, dresoarea Mikulscy izbutește să îmbine (caz rar întîlnit) evoluția leilor, panterelor negre, jaguarilor și pumelor; ciinii fotbaliști îndrumați de Duo Koniewycz realizează, spre hazul spectatorilor, un meci în toată puterea cuvîntului, cu faze spectaculoase, faulturi și chiar cu acordare de cartonașe galbene: un moment de vîrf al reprezentației îl oferă recitalul de haz și veselie al cimpanzeilor dresați de Barbara și Jersy Li-U-Fa. Încercați echilibriști, acrobați și instrumentiști, clovnii Robert Borisewicz, Cezary Skarzynski și Albert Jurek susțin cu succes partitura comică a spectacolului.

C. EUGEN

GHID BUCUREȘTEAN la sfîrșit de săptămînă

Din bogatul afiș cultural-artistic al acestui sfîrșit de săptămînă consemnăm recomandări pentru trei spectacole de facturi diferite, fiecare în parte avînd darul de a prilejui petrecerea unor ore instructive și agreabile.

O PLEDOARIE DE... VIAȚĂ LUNGĂ

La Teatrul „Giulești" se apropie de trei sute de reprezentații piesa „Așteptam pe altcineva" de *Paul Ioachim*. Care este „cheia" succesului? O întrebare la care l-am rugat pe autor să răspundă:

— Pus în diferite situații de viață, eroul meu, un inginer petrolist, trebuie să mediteze, împreună cu spectatorii, firește, la ce înseamnă în societatea noastră adevărata atitudine etică, dragostea sinceră, frumusețea morală a omului. Pledoaria mea, făcută mai ales cu mijloacele comediei, s-a dovedit a avea ecou în rîndul publicului datorită montării realizate de regizorul Tudor Mărăscu și nu mai puțin trupei de interpreți în frunte cu Sebastian Papaiani și Rodica Mandache. Vă puteți convinge și dumneavoastră, *mîine seară*, de la *ora 18*, în *sala „Majestic"*.

O NOUĂ TINEREȚE A UNEI COMEDII

De un an și jumătate, pe scena Teatrului de Comedie se bucură de succes — după aproape un sfert de secol de la premiera absolută — piesa „Sfîntul Mitică Blajinu" de Aurel Baranga. Despre actuala montare, semnată de regizorul Valeriu Moisescu, ne vorbește una dintre interprete, actrița *Stela Popescu*:

— Această comedie, care persiflează cu acidă ironie birocrația, carierismul, demagogia, este plină de situații neprevăzute, de atractive lovituri de teatru. Publicul se amuză, dar în același timp judecă cu asprime tipuri umane anacronice, ce nu-și mai au loc în lumea noastră de astăzi. Sub îndrumarea regizorului Valeriu Moisescu, noi, actorii care dăm viață personajelor (joc alături de Aurel Giurumia, Cornel Vulpe, Șerban Ionescu, Ștefan Tapalagă, Candid Stoica, Virginia Mirea, Dumitru Chesa, Magda Catone, Dumitru Rucăreanu, Julieta Strîmbeanu) am încercat să conferim o nouă tinerețe textului lui Aurel Baranga, reliefîndu-i atît hazul, cît și forța satirică. Vă invit deci și *mîine, ora 18*, la „Sfîntul Mitică Blajinu"...

UN ACTOR ÎN... PREMIERĂ

Spectacolul „Cavalcada rîsului", care se va juca astăzi și mîine, ora 18, în sala din calea Victoriei nr. 174, a Teatrului „C. Tănase", poate fi considerat, înainte de toate, un recital actoricesc. Protagonist (totodată și autor al textelor) este *Doru Octavian Dumitru*, un actor în... premieră bucureșteană:

— Această primă întîlnire cu publicul din Capitală, în cadrul unui spectacol în care îmi revine partitura principală — ne-a spus el — este, pentru mine, un examen deloc ușor. Mă bucură aplauzele, dar sînt conștient de faptul că la fiecare nouă apariție pe scenă trebuie să fiu mereu altul, să răspund unor îndreptățite exigențe. Încerc, prin intermediul unor texte umoristice ce vizează pe cei certați cu normele eticii și echității, alături de partenerii mei Camelia Mitoșeru, Radu Stoenescu, Ion Mihail, să produc un rîs tonic, dar și să-i determin pe cei din sală să aibă o atitudine critică față de cei de care rîd.

Eugen COMARNESCU

LEGEA — SĂ O CUNOAȘTEM, SĂ O RESPECTĂM !

Colocviul juridic al „Informației"

Continuăm să publicăm în această rubrică aspecte ale dialogului cu cititorii noștri cu privire la prevederile legale referitoare la diferite domenii de activitate, oprindu-ne, și astăzi, cu precădere, asupra acelor dispoziții normative care, prin specificul lor, de larg interes civic, contribuie la cunoașterea, la popularizarea legilor țării.

● Mai întîi, un subiect ridicat de un cititor din bd. Dinicu Golescu : *poate fi anulat, și în ce condiții, un act juridic, în cazul în speță unul de vînzare-cumpărare ?*

— Nulitatea este o sancțiune civilă, ce constă în desființarea cu efect retroactiv (de la data încheierii sale) a unui act juridic care a fost încheiat prin încălcarea unor prevederi legale. În funcție de caracterul dispozițiilor legale încălcate, nulitatea poate fi absolută ori relativă, cele două feluri de sancțiuni deosebindu-se prin cauzele ce le-au generat, precum și prin regimul juridic aplicabil. Cum cititorul nostru se referă la un contract de vînzare-cumpărare încheiat prin inducerea intenționată în eroare a cumpărătorului asupra calității lucrului vîndut (un autoturism), ne aflăm în situația unei nulități relative, provenite, conform legii, prin vicierea consimțămîntului uneia dintre părți. În situația în care instanța — singura în drept să se pronunțe în această situație, la cererea celui lezat — va stabili, pe baza probelor ce le va administra, starea de fapt descrisă de corespondentul nostru, actul respectiv va fi anulat, părțile urmînd a fi repuse în situația anterioară momentului încheierii tranzacției. Cu alte cuvinte, fiecare va restitui celuilalt obiectul, respectiv, suma primită.

● Așa cum am mai arătat cu alte prilejuri, problemele legate de legislația rutieră revin des în scrisorile cititorilor. Iată, un cititor, din comuna Gradiștea, ne cere informații juridice despre un aspect aparent banal : *mersul înapoi al autovehiculelor, mai exact spus, care sînt prevederile legale privitoare la această manevră de rutină.*

— Pentru a înțelege mai bine circumstanțele problemei, este necesar să ne referim la amănuntele cazului relatat de cititorul nostru : în timp ce un conducător auto manevra înapoi un autovehicul, în condițiile în care vizibilitatea din spate era împiedicată datorită conformației traseului, mașina, după parcurgerea a circa 70—80 metri, a surprins și accidentat un copil, apărut brusc în spatele mașinii. Va răspunde — sîntem întrebați — șoferul pentru rănirea provocată de accident ? Da. Acest răspuns se întemeiază pe prevederile articolului nr. 34 din Regulamentul privind aplicarea Decretului nr. 328/1966 care stabilește, în primul rînd, interzicerea mersului înapoi al autovehiculelor pe o distanță mai mare de 50 de metri sau la ieșirea din garaje, curți ori ganguri. De asemenea, în cazul în care vizibilitatea în spate este împiedicată, vehiculele pot fi manevrate înapoi numai atunci cînd conducătorii acestora sînt pilotați de alte persoane. Cum în cazul descris ambele obligații cerute de lege au fost eludate, culpa șoferului pentru producerea accidentului este deosebit de clară.

● *Ce este reprezentarea succesorală ?* — vrea să știe o cititoare din aleea Teișani.

— Reprezentarea este un beneficiu al legii în virtutea căruia un succesor mai îndepărtat în grad urcă în locul și gradul ascendentului său care este decedat la data deschiderii succesiunii în cauză. De pildă, la decesul unui părinte sînt chemați la moștenire fiii acestuia. Unul dintre fii este deja decedat, avînd însă un copil. Acesta va veni la moștenire, în numele tatălui lui, alături de unchii săi, revenindu-i cota ce s-ar fi cuvenit tatălui său. Evident, este vorba de o explicație succintă a acestei instituții juridice, amănuntele reglementării în cauză putînd fi cunoscute la notariat.

● Punerea în circulație sau conducerea pe drumurile publice a unui autovehicul neînmatriculat constituie infracțiune sancționată penal. Punerea în circulație sau conducerea pe drumurile publice a unui autovehicul cu număr de înmatriculare fals se pedepsește cu închisoare de la 1 la 5 ani.

● Dreptul de a cere executarea silită în temeiul oricărui titlu executor, emis de către toate organele autorizate de lege, se prescrie prin împlinirea unui termen de 3 ani, iar în raporturile dintre organizațiile socialiste — de 1 an.

Rubrică realizată de
Val. VOICULESCU

INFORMAȚIA publicitate

Schimburi de locuință

SCHIMB apartament două camere, conf. I Drumul Taberei, cu 3 camere, același cartier Tel. 78.55.84. (6766)

APARTAMENT două camere, decomandat, parter (Politehnică), pentru 3 camere sau două garsoniere. Tel. 71.37.37. (6613)

APARTAMENT 3 camere, 13 Septembrie, cu similar, Leontin Sălăjan, Iosip Broz Tito, Mihai Bravu, Obor. Tel. 73.90.55, 55.74.66.

SCHIMB garsonieră confort I, Bucur Obor, cu similar, cartier Regie, Cringași, Giulești. Tel. 53.62.91. (5849)

SCHIMB două camere, etaj I, decomandate, Dristor — Miraj, cu două camere sau garsonieră zona Ho Și Min, Orizont, Favorit. Tel. 46.18.00 (6362)

SCHIMB 3 camere, zona Cringași, etaj inferior, cu două garsoniere, etaj inferior, Cringași, Titulescu, Turda, Căsuța agenției 7074.

SCHIMB apartament două camere, Mărgeanului, cu apartament 3 camere, Bucureștii Noi, Grivița, Pajura, Tel. 67.47.97. (7249)

SCHIMB garsonieră completă pentru cameră, acces sau asemănător. Tel. 17.97.20. (7291)

SCHIMB apartament mic (două camere), ultracentral, cu apartament două camere, mari, hol, ultracentral sau vilă. Tel. 14.32.43, după ora 16 ; 14.51.35 (8—16). (3759)

Închirieri

FAMILIE dorim garsonieră (apartament) (semi)mobilat(ă) pe termen lung, în cartierul Drumul Taberei sau împrejurimi. Tel. 47.10.64. (6861)

ÎNCHIRIEZ cameră mobilată unei încadrate, cartier Militari, aproape metrou. Tel. 72.94.03. (7004)

ÎNCHIRIEZ cameră mobilată, la două încadrate, eleve. Bd. Lacul Tei. Tel. 88.50.29.

OFER cameră mobilată la două persoane, încadrate. Tel. 25.12.61.

INGINER stagiar, caut urgent garsonieră, apartament două camere, mobilat, telefon, zona Titulescu, Gara de Nord, Cringași sau zonă metrou. Tel. 74.50.22. (4411)

TÎNĂR încadrat nefumător caut cameră, zona 1 Mai, Cringași. Chibrit, Pajura, 45.70.30.

TINERI căsătoriți căutăm garsonieră, sau cameră mobilată, (bloc, curte), acces metrou, Magistrala I, preferabil zona Timpuri Noi. Tel. 75.28.23.

OFER apartament zonă metrou, pe termen lung, chiria anticipat. 21.58.69. (6026)

CAUT apartament două-trei camere, nemobilate și garsonieră mobilată. Tel. 46.78.03.

STUDENT, caut apartament două camere, preferință central. Tel. 26.26.61. (16—22). (7376)

ÎNCHIRIEZ cameră cu intrare separată la încadrată sau studentă. Tel 33.36.87. (7167)

Vînzări

VÎND convenabil Renault 16, Sibiu. Tel. 924/3.32.90. (6862)

OLTCIT Club nou, Căsuța agenției 6683

VÎND Moskvici 1 500 roșu, două acordeoane Hohner, radiocasetofon JVC, două boilere electrice. Tel. 59.09.00. (6570)

OLTCIT Club 11 RT, alb, nou și Skoda 120 L. Tel. 19.13.25. (6498)

VÎND Dacia 1300/1976, albă, modificată 1310. Tel. 89.01.92. (3910)

VÎND Oltcit Club roșu, 65 000 km, radiocasetofon auto, cărucior copii, tarc. Tel. 11.28.57. (5198)

VÎND Moskvici 408, în perfectă stare de funcționare. 83.94.67.

DACIA 1100 în bună stare. Tel. 74.56.36.

DACIA 1100 și piese, 18.00.97, după ora 17.

VÎND Skoda 105 L, fabricație 1978, cu piese de rezervă. Tel. 30.20.31. (7173)

VÎND Oltcit Club 1986, culoare bej, km. 17.000. Tel. 10.21.96.

VÎND urgent Fiat 850, necesită reparații, sau pentru piese. Tel. 31.68.26, 23.55.48. (7198)

VÎND Dacia 1310, TX culoare visinie, an 1982. Tel. 34.00.01.

VÎND Dacia 1300, stare bună. Tel. 17.35.97. (5576)

VÎND apartament două camere, conf. I, decomandate, Drumul Taberei. Tel. 26.06.61.

BUCUREȘTI — vînd prin schimb cu provincie garsonieră confort 2, gaze, cu garsonieră confort I. Tel. 84.20.09. (6540)

VÎND casă cartier Străulești. Tel. 59.01.16.

VÎND garsonieră et. 2, Parcul Tineretului. Tel. 75.78.75. (7289)

CASA 5 camere, cotă indiviză 1/2, încălzire lemne, zona Vatra Luminoasă. Tel. 22.47.77. (3360)

GARSONIERA ultracentral, preiau contract chirie garsonieră sau apartament. Tel. 16.63.65. (502)

VÎND apartament două camere, confort sporit, et. 2, metrou Dristor, construit în 1974, stereo, boxe detașabile Philips. Tel. 17.41.11. (65)

VÎND cort Snagov de 4 persoane, două camere, + hol. Tel. 22.08.51. (6076)

VÎND Mobra Turist, 11.94.14, după ora 16.

STROBOSCOP, manșon Sincron, Fiat 125, butelie voiaj 5 l, reșou robot bucătărie, blitz Ceaika trepied. 14.34.94. (6798)

BICICLETA Pegas pliantă. Bd. L. Sălăjan nr. 5, et. 3, ap. 13, Tel. 44.60.36. (6757)

TELEVIZOR color Elcrom în garanție. Tel. 60.76.31. Aștept provincia. (6650)

VÎND motor barcă nou, 30 CP. Tel. 71.30.80. (6627)

VÎND televizor color Electron, diagonală 61 cm, defect. Tel. 84.26.32. (6518)

URGENT, convenabil șifonier triplu, divan studio, masă, măsuțe, scaune, carpete, plapumă lînă diverse obiecte. Tel. 50.99.71. (6600)

VÎND familii de albine, cu și fără cutii, bidoane ACA. 14.50.82.

VÎND pardesiu impermeabil 48, nou, excepțional, haină piele neagră 42 (damă), nouă, butelie voiaj. 44.69.81. (7263)

PIANINĂ, dulapuri haine, fotolii, etajere, oglinzi, veselă, diferite obiecte. 59.90.36. (7011)

VÎND urgent mașină de tricotat Juchi cu accesorii. Tel. 68.54.65.

VÎND iaht lung. 13 m, cu 8 cușete și autoturism Dacia 1300. Tel. 53.42.43. (7283)

VÎND pui Dog german arlechin, cu pedigree. Tel. 69.95.78.

VÎND discuri, diverse. Tel. 79.78.81.

VÎND parchet stejar, ceas Doxa, automatic, Helvetia cu calendare. 41.34.31. (3985)

VÎND radiocasetofon stereo Philips, boxe detașabile. Tel. 25.16.84. (5087)

VÎND bibliotecă Viorela nouă. Tel. 44.34.77. (6270)

VÎND radio dublu cass autoreverse Panasonic, magnetofon M. 2405, amplificator 2x100 W, lumină dinamică, microfon JVC, stereo. Tel. 84.99.21.

VÎND mașină tricotat Veritas cu 180 ace. Tel. 53.24.42. (6825)

VIDEORECORDER Orion nou, sigilat, telecomandă, model 1988. Tel. 53.60.58.

VIDEORECORDER Royal sigilat, model 1989, schiuri Rossignol, Kastle, Elan. 27.19.84. (4826)

VIDEORECORDER JVC sigilat, vînd. Tel. 50.82.21. (7266)

VIDEORECORDER Xenon VHS, performanțe. Aștept provincia. Tel. 43.77.39, orele 18—21. (7234)

VÎND antenă, amplificator. Cumpăr convertor SHF + demodulator, tranzistori GHZ, picup Belcanto. 82.91.50. (5818)

VIDEORECORDER Aiwa, perfectă stare, Aro 10, cu prelată, Fiat 850 convenabil. Aștept provincia. Tel. 20.99.12. (59)

PREDAU contract convenabil două camere, et. 2, Compozitorilor. Tel. 81.13.07.

PREDAU convenabil contract apartament două camere, decomandate, D-na. Ghica. 88.13.22. (9941)

VÎND (predau) apartament 3 camere, zona Sălăjan, metrou Tel. 74.88.63, după ora 17. (5650)

CEDEZ contract apartament două camere, conf. I, decomandat, etaj 3, Militari, achitat aproximativ 60%. Tel. 69.65.90.

PREDAU contract două camere, et. 2, zona Dristor — metrou. Vînd videocasete, motor bicicletă. Tel. 47.87.24. (7081)

PREDAU contract 3 camere, et. 2, Piața Progresul, preiau contract două camere, sect. 1—2. Tel. 29.16.76.

PREDAU contract apartament două camere, Militari — Lujerului, metrou. Tel. 71.46.20.

VÎND (predau contract) apartament două camere, conf. I, în zona Piața Progresul, convenabil. Tel. 15.67.04, după ora 15.

PREDAU contract apartament două camere, comandat, Bd. Metalurgiei, et. 3 (convenabil). Tel. 82.45.32, după ora 18. (6649)

PREDAU avantajos contract două camere etaj 3, metrou Sălăjan. Tel. 74.72.30. (6850)

VÎND Dacia 1300 stare bună. Tel. 45.46.96.

VÎND Dacia 1310. Tel. 10.20.96. (9295)

VÎND Dacia 1300 stare bună. Tel. 44.13.31, orele 8—20.

VÎND Dacia 1300, fabricație 1977 cu piese de schimb. Tel. 26.50.33. (7483)

VÎND Lada 1200. Tel. 78.90.26.

VÎND Dacia 1300. Tel. 80.18.57.

VÎND Dacia 1310 sau Break. Tel. 86.11.68 sau 29.26.76. (7301)

VÎND Dacia 1300, fabricație 1978, stare perfectă. Cumpăr derulator videocasete. Tel. 39.02.20. (7013)

APARTAMENT două camere, decomandate Militari, garsonieră Maior Coravu, Volkswagen 1200 în circulație. Tel. 48.15.27

VÎND convenabil apartament două camere, cartier Colentina, convenabil. Cumpăr autoturism Dacia 1310, 1320. Tel. 55.20.26.

VÎND mașină tricotat Dubied nr. 6/65 cu două conducte și aparat de lucru în culori. 46.59.62. (7481)

VÎND cărucior invalid. Tel. 59.25.54. (7075)

VÎND mobilă sufragerie deosebită, candelabre, linie muzicală Electromureș cu boxe 75 W, diverse obiecte. Tel. 14.46.92.

VÎND 10 stupi cu albine. Tel. 45.65.04. Bucuresti. (932)

VÎND Mobra Holnar 280 km. Tel. 46.78.03.

VÎND videorecorder Fischer P—903 K, cu telecomandă. Tel 48.99.71. (7864)

RADIOCASETOFON Național - Panasonic mono, audiocasete AGFA, BASF, TDK. Tel. 48.42.03. (4143)

VÎND video Player Goldstar nou sigilat. Aștept provincia. Tel. 81.31.41. (6792)

TELEVIZOARE Olt, Opera H2, magnetofon Unitra M. 2405 cu boxe, combină Philips cu boxe. Tel. 60.93.86.

VÎND dublucasetofon Sanyo, urgent. Tel. 72.52.01.

URGENT predau contract apartament două camere decomandate, etaj 9, Lizeanu, eventual mobilat. Telefon 10.98.78.

RADIOCASETOFON amplificator 4 × 30 auto, ferăstrău Drujba, noi. 11.05.16.

Cumpărări

STAȚIUNE climaterică — cumpăr cameră. Tel. 901/1.74.12. Căsuța agenției 6663.

CUMPĂR garsonieră modestă. Căsuța agenției 6664.

CUMPĂR cutie viteze Volkswagen Passat 1600 cmc. Tel. 81.92.44.

SUMMICRON, Elmar — obiective pe filet pentru Leica, eventual aparatul. 88.73.56. (6918)

CUMPĂR mașină bărbierit electrică Calor. Aștept și provincia. Tel. 71.52.31, orele 17—20. (7834)

CUMPĂR congelator. Tel. 85.65.94. (7059)

CUMPĂR hîrtie fotocolor și expirată. Aștept provincia. Tel. 71.73.23. (7154)

CUMPĂR autoturism capacitate mică, stare foarte bună. Tel. 85.78.77. (7141)

CUMPĂR casetofon stereo Spațial. Tel. 44.34.17. (7144)

CUMPĂR monument funerar (grilaj). 35.17.29. (7221)

CUMPĂR radio Selena, Vînd televizor Olt, sufragerie panel. Tel. 10.01.52 seara.

CUMPĂR casetofon Electronica 302 sau radiocasetofon defect sau convenabil. Tel. 81.13.21. (6703)

Legitimații declarate nule prin pierdere

pe numele Medelet Gheorghe, Savu Rică, Cărneanu Andrei, Petrescu Daniel, Drăgan Dumtru, Apostol V. Constantin, Stanciu Dumitra, Ghiță Margareta.

Pierderi

PIERDUT legitimație cămin pe numele Mihăilă Rozica. O declar nulă. (6824)

PIERDUT chitanță ONT pe numele Trandafir Adriana. O declar nulă. (6763)

PIERDUT dovadă radiere autoturism Aro 10 pe numele Tane Ion. O declar nulă.

PIERDUT contract închiriere eliberat ICRAL Vitan pe numele Ioniță Antoaneta. Îl declar nul.

PIERDUT contract închiriere eliberat de ICRAL, Berceni pe numele Dinu Nidelea. Îl declar nul. (6640)

PIERDUT permis intrare în Policlinica M.I. pe numele Rădoacă Constantin. Îl declar nul. (6612)

PIERDUT chitanță vamală pe numele Stoica Vasile. O declar nulă. (6577)

PIERDUT tichet butelie pe numele Mirea Pavel. Îl declar nul.

PIERDUT tichet verificare butelie aragaz pe numele Voicu Cornel. Îl declar nul.

PIERDUT dovadă seria O nr. 018660 eliberată de IMB serviciul Circulație pe numele Drăgoi Ioan. O declar nulă. (6919)

PIERDUT legitimație sportiv pe numele Iordan Dumitru. O declar nulă. (7035)

PIERDUT contract închiriere eliberat de ICRAL Berceni pe numele Petrache Victor. Îl declar nul. (7135)

PIERDUT fișa verificare butelie aragaz pe numele Burcin Mariana. O declar nulă. (7067)

PIERDUT contract închiriere emis de ICRAL Giulești pe numele Drună Lixandra. Îl declar nul.

PIERDUT legitimație cursant pe numele Alexandru Florin. O declar nulă. (7121)

PIERDUT certificat de calificare nr. 245/6295 din 1987 eliberat de Liceul Mat. Fizică nr. 3 București sector 3, str. Barajul Dunării nr. 5 pe numele Ipate Georgescu Vicentiu. Îl declar nul.

PIERDUT certificat garanție pentru TV. Elcrom cu seria TV. 945036 și TK. 744237 pe numele Știrbu Florea. Îl declar nul.

PIERDUT act concesiune parcela C2—141 Anghel Elena cimitirul Adormirea Maicii Domnului Giulești. Îl declar nul. (7225)

PIERDUT contract nr. 4711/1967 pentru construirea de locuințe proprietate personală și proces verbal de predare-primire pe numele Vasilescu Alexandra Laurențiu. Le declar nule.

PIERDUT legitimație serviciu și abonament CFR pe numele Grosu Costel. Le declar nule. (7262)

Decese

COLEGII de la „Informația București" sînt alături de Constantin Ciobanu în marea durere pricinuită de dispariția fulgerătoare a mamei sale.

AZI 22 aprilie se împlinesc 6 luni de la trecerea în neființă a celui ce a fost **ALEXE GHEORGHE**, exemplu de bunătate și generozitate. Lacrimi și flori pe tristul său mormînt. Nu-l vom uita niciodată. Familia.

AU trecut 2 ani de cînd ne-a părăsit pentru totdeauna neprețuitul nostru soț și tată **BREBENE CONSTANTIN.**

RODICA soție, Magdalena și Elian copii împreună cu întreaga familie anunță încetarea din viață a iubitului lor tată **GRIGORE TUDOR** din Băduleasa Teleorman fost asistent medical. Înmormîntarea are loc duminică 23.04.1989 la cimitirul din cartierul Militari.

FAMILIA îndurerată anunță pe toți ce l-au cunoscut că în ziua de 21 aprilie a încetat din viață adoratul bunic, tată și străbunic **ION CHIRA (JEAN).** Înhumarea va avea loc duminică 23 aprilie orele 15 la cimitirul Tudor Vladimirescu (Antiaeriană). Îi vom păstra cu drag memoria.

UN an de cînd în cripta rece și întunecoasă odihnește dragul nostru soț și tată lt. col. (r) **LIVIU BOBOS** dispărut pe neașteptate, căminul nostru fiind golit de ceea ce a fost odată bunătate, veselie și înțelepciune. Nu îl vom uita niciodată. Florica și Paulică.

SANDA și Gabi amintesc cu aceeași sfîșietoare durere trecerea a 5 ani de la dispariția fulgerătoare a inegalabilului soț și tată ing. **VICTOR DRĂGHICI.**

LACRIMI și flori la 4 ani (1 mai) de la plecarea prematură a dragii soții **MARIA (LETA) TURTUREANU.** Nu o voi uita niciodată. Năcu.

CU nemărginită durere anunțăm că astăzi se împlinește un an de la trista și prematura despărțire de scumpul și bunul soț și tată **BRAȘOVEANU IORDAN** smuls din mijlocul nostru. Chipul lui va rămîne veșnic în inimile noastre. Totodată, mulțumim celor care au fost alături de noi la marea noastră durere. Brașoveanu Mițica și copiii. (7317)

TOATĂ dragostea, recunoștința și neuitarea, le adunăm într-un trist omagiu minunatului nostru soț, tată și bunic **TRAIAN ILIUȚ** la un an de la incredibila și dureroasa despărțire. (2381)

DUREROASĂ și neștearsă amintire în inima-mi pustiită de dor și jale nesfîrșită la dispariția fulgerătoare a dragilor mei părinți **TRAIAN** și **VASILICA (SISA) ISTOCESCU,** a căror comemorare de 4 ani și respectiv 6 luni a avut loc la 15 aprilie. Fetița lor iubită, Puica. (4438)

Diverse

LA 23 aprilie 1989 draga noastră Geta Răcătej a prins a 70-a floare în buchetul vieții. Îi urăm sănătate, fericire, viață lungă și multe bucurii. Soțul Doru, Nina soră și finii. (5878)

CU ocazia aniversării zilei de naștere, nepoții urează preotului Ioan Tătulescu din București multă sănătate și fericire. „La mulți ani".

PROMOȚIA 1944 Școala Politehnică Timișoara anunță întîlnirea la 45 de ani de la absolvire în 15 iunie 1989 la Timișoara. Anunțați adresa și participarea la tel. 961/13.24 prof. dr. docent ing. Nano Aurel, prof. ing. Savu Iovi str. Popa Sapcă 20 Timișoara și tel. 67.25.39 ing. Stănciulescu Ovidiu. (7214)

PENSIONAR în vîrstă caut cameră mobilată și pensiune bloc central, etaj inferior. Tel. 46.81.46.

SUPRAVEGHEZ preșcolari, vîrsta 4—6 ani, la domiciliul meu zona Parcul Libertății (vorbesc engleza). Tel. 23.93.68).

CITADINE

O SUGESTIVĂ „AVANSCENĂ"

Despre dimensiunile relației dinamice teatru-public ne vorbesc convingător și panourile foto amplasate în imediata apropiere a agenției de bilete a Teatrului Național. Dincolo de rolul lor în estetica urbană, acestea „concentrează", sugestiv, „la zi" secvențe importante din cele 35 de piese aflate în prezent în repertoriul primei noastre scene dramatice. (Numai anul trecut, Teatrul Național a susținut, în Capitală și în aproape toate marile orașe ale țării, 1 018 spectacole, la care au participat 505 000 spectatori). Din această perspectivă, a întîmpinării virtualului public, Ovidiu Hoszko, șeful serviciului organizare spectacole, din cadrul Teatrului Național, ne-a spus: „Avem, în momentul de față, în lucru 158 de panouri, destinate marilor unități economice din Capitală. De asemenea, se află sub tipar afișe speciale pentru aceste panouri care vor ilustra repertoriul curent al teatrului, cu deosebire piesele de rezistență din dramaturgia noastră contemporană. Apropiem în felul acesta și mai mult arta dramatică — acest factor activ și eficient în educarea patriotică, revoluționară a maselor de spectatori — de marile colective muncitorești din Capitală".

O CURĂ DE... SĂNĂTATE

Cine se abate diminețile, devreme, prin Herăstrău, parcul Tineretului, parcul din Drumul Taberei ș.a. poate vedea numeroși bucureșteni alergînd. Sînt oameni de toate vîrstele și profesiile. Lică Tufaru, tipograf, este prezent „la start", în fiecare dimineață la ora 5, pentru „cura de alergare". Alt adept al mișcării fizice, tehnicianul Nicolae Popcov, ne mărturisește că la vîrsta de doi ani a suferit de poliomielită, dar perseverența în practicarea sistematică a exercițiului fizic l-a ajutat să treacă chiar „testul Cooper" (2 400 metri în 12 minute). Mai ponderat, pensionarul Gheorghe F. Nicolae, în vîrstă de 68 de ani, ne relevă, la rîndul său: „Persoanele adulte, neadaptate la efortul fizic, trebuie să înceapă prin pasul vioi, acomodîndu-se, treptat, cu tempoul impus de capacitatea de rezistență a fiecăruia". Asemenea performanțe, mai mult sau mai puțin relevante, nu fac decît să confirme ceea ce spun specialiștii: alergarea are un efect benefic asupra sănătății.

UN BRAD ARGINTIU...

...de peste cinci metri înălțime a fost plantat la începutul acestei primăveri în mijlocul unui rond din curtea Casei „Lido". Pomul dă semne certe că solul din centrul Capitalei îi prieste, dînd o notă aparte intrării în eleganta clădire din str. C. A. Rosetti nr. 13, declarată monument de arhitectură. La un an și trei luni de la darea în funcțiune a acestei unități de elită a ospitalității bucureștene, ea arată la fel de proaspătă, ba chiar, prin mina bunilor gospodari, interioarele sale au căpătat un plus de frumusețe. Reamintim în acest context că, așa cum ne-a spus Gheorghe Stoian, șeful unității, cele nouă saloane ale Casei „Lido", avînd fiecare o ambianță aparte, pot fi solicitate și pentru organizarea unor mese tovărășești, cocteiluri, recepții etc. Informații detaliate la tel. 13.56.80.

Rubrică redactată de
Vasile GROZA

Transportul în comun spre zonele de agrement

Începînd cu data de 23 aprilie, I.T.B. organizează transportul călătorilor spre zonele de agrement din jurul Capitalei. Duminica și sărbătorile legale capacitatea de transport pe cele 47 linii spre zonele de agrement sau care fac legătura cu acestea va fi sporită. De asemenea, vor funcționa șase linii speciale (cu tarif diferențiat) după cum urmează: 633 — șos. Alexandriei (str. Tăcerii) — Pădurea Dumitrana (program 9—20); 648 Piața Scînteii — Pădurea Băneasa (program 9—23); 649 Întreprinderea Laromet — Strandul Buftea (program 9—20); 660 Întreprinderea Granitul — Strandul Cernica (funcționează zilnic cu program 9—21, iar în zile de sărbătoare 9—22); 661 Întreprinderea Granitul — Popasul Pustnicu (program 9—21); 667 șos. Alexandriei (str. Tăcerii) — Satul de vacanță Bragadiru (program 9—21). Programul și tarifele sînt afișate la panourile informaționale aflate la punctele de plecare spre zonele de agrement ● În zilele de duminică și sărbători legale se suplimentează parcul circulant al liniilor de maxi-taxi 504 Opera Română — Complexul Lacul Lebăda; 506 Piața Cringași — Piața Romană — bd. Lacul Tei; 528 bd. 1 Decembrie 1918 — Platforma industrială Pipera. ● În zilele cu vreme nefavorabilă, liniile de agrement se suspendă.

M. R.

Sportul studențesc – spre „zona competițiilor internaționale"

Sportul studențesc a săltat, spectaculos, din perimetrul „nisipurilor mișcătoare" spre „zona competițiilor internaționale", ceea ce ne-a determinat să avem o convorbire cu antrenorul alb-negrilor, prof. *Ion V. Ionescu.*

— De la bun început, am căutat să mă pun de acord cu echipa și... să se pună și ea de acord cu mine. Doresc mult să reușesc în intențiile mele, întrucît este pentru prima dată cînd antrenez o formație din Capitală (exact echipa — pe atunci se numea însă Știința București — la care am jucat în 1956 și 1959 !) Aceasta înseamnă un prilej pentru o nouă mobilizare, în colectivul unei echipe de prestigiu, care, temporar, trece printr-un con de umbră. Și am căutat să le insuflu și jucătorilor ambiție și mobilizare, dorință de afirmare și dîrzenie... — Sportul studențesc este, de departe, cea mai simpatică și „elegantă" echipă, dar și cea mai romantică, nefăcînd din eșecuri tragedii, dar și neangajîndu-se la un efort de voință absolut necesar marii performanțe. A ajuns cîțiva ani „acolo", dar cu dezinvoltură și numai prin valoare, nedublată de munca și responsabilitatea impuse de tentativa urcării pe piscurile cele mai înalte. — *Da, chiar cînd am preluat postul, în iarnă, echipa primea cu seninătate goluri, rata cu seninătate... S-a mai schimbat ceva din această mentalitate. Și, mai ales, pe plan tactic s-au produs unele modificări. Eficiente. Însă nu la nivelul pretins, în special datorită rațărilor.* — Modificări în formație ? — *I-am încredințat lui Cristea rolul de „libero", unde va da deplină satisfacție, l-am transferat pe Gino Iorgulescu în postul de conducător de atac, l-am titularizat (duminica trecută, cînd Mihail Marian și Ciucă erau accidentați) pe Stancu — provenit de la Călărași — ca fundaș stînga, deși era extremă, și caut să-l activizez pe Buțerchi.* — Faptul că nu a jucat 2 ani contează... — *Da, însă sper să „șteargă" urmele inactivității. Sportul studențesc are un inedit trio de atacanți — Buțerchi — Iorgulescu — Sorin Răducanu — toți peste 1,90 m înălțime, avantaj deloc de neglijat.* — Mai era Trîmbițaș... — *I-am acordat încredere, dar a dispărut „pe mîna lui" dintre titulari, printr-un periculos individualism.* Echipă „specială" Sportul... Dar conducerea clubului ? — *Și ea specific universitară, de o structură superioară, cu vederi largi.* — Cred că președintele clubului este mai important pentru echipă decît orice jucător, indiferent de „nume". De altfel, aș menționa că Sportul studențesc are acum un sediu, pe str. Moxa, de echipă „mare", un adevărat complex „sportiv", cu laboratoare, cu documentare etc. *— Și aș mai preciza: și o echipă tehnică — alcătuită din antrenori, psiholog, masori, medici — de înalt nivel de profesionalism.* — Ce vă propuneți ? — *Pornind de la ideea că Sportul studențesc trebuie să se întărească, doresc să mărim combativitatea și expresivitatea în teren ale celor care se vor angaja la efort, dezvoltîndu-le calitățile, și să aducem noi jucători.* — De unde ? — *Din „B" ! Sînt multe talente acolo. Și de la noi de la juniori (ca Șumudică și Antoniu Popa). Dar pînă una-alta, de la o echipă ce părea resemnată, Sportul — care duce, evident, nostalgia performanței — poate să atace chiar în acest campionat locul 5, adică o angajare la o competiție internațională, „Cupa Balcanică". Un pas către... cupele europene !*

Dan PĂTRAȘCU

DESCHIDEREA ETAPEI DE VARĂ A „DACIADEI" — ediția a VI-a

O amplă manifestare sportivă de masă — organizată mîine, cu începere de la ora 10, pe Stadionul Tineretului — va marca *deschiderea etapei de vară a „Daciadei".*

Cu acest prilej, mii de tineri și tinere din toate sectoarele vor lua parte la întreceri de cros, la demonstrații de gimnastică, carting, aero și automodele, culturism, la concursuri atletice, de motociclism și ciclism, la meciuri de handbal, baschet, volei, rugbi și minifotbal, precum și la un mare simultan de șah.

În partea a doua a manifestării, laureați ai Festivalului Național „Cîntarea României" din sectorul 1 vor susține un bogat program cultural-artistic.

● Tot mîine, și tot de la ora 10, peste 5 000 de studenți și studente vor lua parte la un cros, care se va desfășura pe aleile din incinta Institutului Politehnic.

LOTUL REPREZENTATIV DE FOTBAL ÎȘI CONTINUĂ PREGĂTIRILE PENTRU MECIUL DE MIERCURI CU ECHIPA GRECIEI. După ce o parte dintre tricolori — fără cei de la Steaua, care se aflau atunci la Izmir — au susținut miercuri un joc-școală cu selecționata noastră de tineret, pregătirile lotului continuă, cu antrenamente zilnice și cu încă un meci de verificare, programat astăzi, la Constanța, în compania divizionarei A din localitate, F.C. Farul. Întregul lot reprezentativ (căruia i s-au alăturat și steliștii) s-a deplasat ieri pe litoral, unde sînt condiții climaterice asemănătoare cu cele de la Atena, gazda de miercuri a meciului Grecia — România, din cadrul preliminariilor campionatului mondial.

Două echipe românești, în finalele cupelor europene la handbal feminin

Astăzi și mîine, în cupele europene la handbal feminin, sînt programate meciurile tur din cadrul finalelor — fază în care sînt calificate și două reprezentante ale României. În „Cupa cupelor", ȘTIINȚA BACĂU va evolua (mîine) — în deplasare — în compania formației sovietice Kuban Krasnodar, iar în „Cupa I.H.F.", CHIMISTUL RM. VÎLCEA va întîlni (astăzi), pe teren propriu, tot o echipă sovietică — Egle Vilnius.

● GRUPELE C.M. DE HANDBAL MASCULIN. Ieri, la Praga, au fost stabilite, prin tragere la sorți, grupele preliminare ale C.M. de handbal masculin, care va avea loc între 28 februarie și 10 martie 1990 în Cehoslovacia. Echipa *României* va evolua în grupa B (la Prešov), alături de Coreea de Sud, Cehoslovacia și Elveția.

MÎINE, de la ora 11, pe stadionul Voința, va avea loc întîlnirea de fotbal dintre *Progresul Energia* și *Electronistul Curtea de Argeș*, contînd pentru divizia C (seria a 6-a).

T.V. ● 13.00 Telex. 13.05 La sfîrșit de săptămînă. 14.45 Săptămîna politică. 19.00 Telejurnal. 19.25 Sub tricolor, sub roșu steag. 19.40 Teleenciclopedia. 20.10 Anotimpurile în muzică și poezie : Primăvara. Spectacol literar-muzical. 21.00 Film artistic. „Ultimele zile ale verii". 22.20 Telejurnal.

TEATRE ● Ateneul Român : **CONCERT SIMFONIC.** Dirijor **Emil Simon** ; solist **Rudolf Kerer** (U.R.S.S.) — azi, ora 19 ; **CONCERTUL CORULUI „INFANTES MARIS"** din Constanța — mîine ora 15 ; **SEARA DE SONATE** — mîine, ora 19 ; sala Studio : **RECITAL VOCAL-INSTRUMENTAL** — azi, ora 17.30 ; **UNIVERSUL ARTEI VOCALE** — mîine ora 17,30 ● Opera Română (13.18.57) ; **RECITAL DE BALET** — azi, ora 18 ; **MICUL COȘAR** — mîine, ora 11 ; **CONCERT DE ARII ȘI CANTONETE** — mîine, ora 18 ● Teatrul de Operetă (în sala Mică a Teatrului Național tel. 13.63.48) : **SILVIA** — azi, ora 18 ; **MARATONUL MELODIILOR** — mîine, ora 10.30 ; **PAGANINI** — mîine, ora 17.30 ● ● Teatrul Național (14.71.71.). Sala Mare : **TITANIC VALS** — azi, ora 18 ; **NU SE ȘTIE NICIODATĂ** — mîine, ora 10 ; **HAGI TUDOSE** — mîine, ora 18 ; sala Amfiteatru : **DRUMUL SINGURĂTĂȚII** — azi, ora 18 ; **UN ANOTIMP FĂRĂ NUME** — mîine, ora 10 ; **CINEVA TE IUBEȘTE** — mîine, ora 18 ; sala Atelier : **ULTIMUL SET** — azi, ora 18 ; mîine, ora 10 ; **FATA DIN ANDROS** — mîine, ora 14 ; **FALEZA** — mîine ora 18.30 ● Teatrul „Bulandra". Sala din bd. Schitu Măgureanu nr. 1 (14.75.46) : **TRENURILE MELE** — azi și mîine, ora 18 ; **PRIVIND ÎN JUR CU OCHI FĂRĂ LUMINĂ** — mîine, ora 10.30 ; sala Studio (11.95.44) : **CÎINELE GRĂDINARULUI** — azi, ora 18 ; **CÎNTEC DESPRE MINE ÎNSUMI** — mîine, ora 10.30 ; **DANSATORUL MAGIC** — mîine, ora 18 ● Teatrul Mic (14.70.81) : **O SCRISOARE PIERDUTĂ** — azi, ora 18.30 ; **MITICĂ POPESCU** — mîine, ora 10.30 ; **ASTĂ-SEARĂ STAU ACASĂ** — mîine, ora 18.30 ; Teatrul Foarte Mic (14.09.05) : **GOETHE MI-A SPUS** — azi, ora 19 ; **NOAPTE BUNĂ, MAMA** — mîine ora 19 ● Teatrul „Nottara" (59.60.70). Sala Magheru : **FLOAREA DE CACTUS** — azi, ora 18 ; mîine, ora 10 ; **NECAZURILE UNUI ÎNDRĂGOSTIT** — mîine, ora 18 ; sala Studio : **COMPLOTUL MILIARDARILOR** — azi, ora 18.30 ; **CUIBUL** — mîine, ora 10.30 ; **O NOAPTE FURTUNOASĂ** — mîine, ora 18.30 ● Teatrul Giulești. Sala Majestic (14.72.34) : **SĂ NU-ȚI FACI PRĂVĂLIE CU SCARĂ** — azi, ora 18 ; **IARNA CÎND AU MURIT CANGURII** — mîine, ora 11 ; **AȘTEPTAM PE ALTCINEVA** — mîine, ora 18 ; sala Giulești (13.24.85) : **ARTA CONVERSAȚIEI** — azi, ora 18 ; **COCOȘELUL NEASCULTĂTOR** — mîine, ora 11 ; **REGINA BALULUI** — mîine, ora 18 ● Teatrul de Comedie (16.64.60) : **PACHETUL CU ACȚIUNI** — azi, ora 18 ; **SCAIUL** — mîine, ora 10 ; **SFÎNTUL MITICĂ BLAJINU** — mîine, ora 18 ● Teatrul „C. Tănase". Sala Savoy (15.56.78) : **SAVOY, SAVOY** — azi și mîine, ora 18 ; **MI SE PARE CĂ MĂ-NSOR** — mîine, ora 11 ; sala din Calea Victoriei 174 : **CAVALCADA RÎSULUI** — azi și mîine, ora 18 ● Teatrul „Ion Creangă" (50.26.55) : **MARY POPPINS** — azi, ora 18 ; **MUZICANȚII VESELI** — mîine, ora 10.30 ● Teatrul „Țăndărică". Sala Victoria (15.23.77) : **STEAUA LUI ARLECCHINO** — azi, ora 18 ; **ILEANA SÎNZIANA** — mîine ora 11 ; sala din Piața Cosmonauților (11.12.04) : **PUNGUȚA CU DOI BANI** — mîine, ora 11.30 ● Ansamblul Artistic „Rapsodia Română" (13.13.00) : **SPECTACOL FOLCLORIC EXTRAORDINAR** — azi, ora 18 ● I.A.T.C. Studioul Casandra (15.72.59) : **STEAUA FĂRĂ NUME** — azi, ora 18.30 ; **PROFESOR DR. OMU** — mîine ora 18.30 ● Circul „București" (10.41.95) : **VEDETELE CIRCULUI DIN VARȘOVIA** — azi orele 15.30 și 19 ; mîine orele 10, 15.30 și 19.30.

● **TEATRUL DE COMEDIE** anunță că spectacolul cu piesa **„Acești nebuni fătarnici"** programat marți 25 aprilie, ora 18, se suspendă. Valoarea biletelor se restituie la casa teatrului.

FILME ● **MARIA ȘI MIRABELA ÎN TRANZISTORIA** — Victoria (16.28.79) — 9, 11, 13, 15, 17, 19 ; Cultural (83.50.13) — 9, 11, 13, 15, 17, 19 ● **FRANÇOIS VILLON** — Patria (11.86.25) — 9,30, 14, 18 ; Flamura (85.77.12) — 9, 13, 17 ● **VACANȚA CEA MARE** — Lira (31.71.71) — 9, 11, 13, 15, 17, 19 ; Volga (79.71.26) — 9, 11, 13, 15, 17, 19 ● **MARTORI DISPĂRUȚI** — Melodia (11.13.49) — 9, 11, 13, 15, 17, 19 ; Aurora (35.04.66) — 9, 11, 13, 15, 17, 19 ; Grivița (17.08.58) — 9, 11, 13, 15, 17, 19 ● **DE CE ARE VULPEA COADĂ** — Viitorul (10.67.40) — 15, 17, 19 ● **CAZ CU CAZ NU SE POTRIVEȘTE** — Scala (11.03.72) — 9, 11, 13, 15, 17, 19 ● **AGENTUL DE LEGĂTURĂ NR. 8** — București (15.61.54) — 9, 11, 13, 15, 17, 19 ● **PROGRAM SPECIAL PENTRU COPII ȘI TINERET** — 9, 11, 13, ; **UNDE ESTE UN „NOFELET"** — 15, 17, 19 — Doina (16.35.38) ● **SORA** 13 — Timpuri Noi (15.61.10) — 9, 11, 13, 15, 17, 19 ● **ORICARE FATĂ IUBEȘTE UN BĂIAT** — Union (13.49.04) — 9, 11, 13, 15, 17, 19 ● **ȘATRA** — Buzești (50.43.38) — 15, 17, 19 ● **ZECE NEGRI MITITEI** (s. I—II) — Ferentari (80.49.85 — 4.30 17.30 ● **ULTIMA NOAPTE A ȘEHEREZADEI** — Giulești (17.55.46 — 9, 11, 13, 15, 17, 19 ● **PRȘTUL UNEI VIEȚI** — Popular (35.15.17) — 15, 18 ● **DESTIN TRAGIC** — Sala Mică a Palatului (15.73.72) — 17.15, 9.30.

BULETIN METEOROLOGIC

Vremea va fi în general caldă cu cer variabil în a doua parte a intervalului, cu înnorări mai accentuate mîine, cînd va ploua în averse ; vînt slab pînă la moderat. Temperaturile maxime vor oscila între 21 și 24 grade, iar minimele între 7 și 10 grade.

Raid prin unele baze sportive bucureștene

Cum este și firesc, alături de mîile și mîile de bucureșteni, prezenți în timpul liber pe „șantierele primăverii", s-au numărat și iubitorii sportului — tineri și vîrstnici, în egală măsură —, care au participat și participă la activitățile de gospodărire a bazelor sportive și a locurilor de agrement.

● *Dacă am întocmi un clasament al celor mai frumoase baze sportive din Capitală, între fruntașe s-ar număra, cu siguranță, și micul dar cochetul „complex" al C.E.F.S. din sectorul 4, situat în șos. Olteniței, la întreținerea căruia — adăugăm noi — alături de gospodării bazei o contribuție însemnată și-au adus-o chiar beneficiarii ei. Adică acei care, zi de zi, pot fi întîlniți pe terenurile de tenis, pe cel de handbal ori în jurul meselor de tenis de masă, a celor de șah sau la popicărie ● Mina bunului gospodar se „vede" și la Școala nr. 203, din cartierul Drumul Taberei. La ora vizitei noastre, se efectuau ultimele lucrări de refacere a pistei de atletism și de reamenajare a celor trei gropi pentru sărituri. ● În condiții excelente se prezintă și cele 17 terenuri de tenis de la T.C.B., șase dintre ele fiind folosite pentru antrenamentele sportivilor de performanță, iar celelalte fiind puse la dispoziția celor care participă la cursurile de inițiere (program zilnic: 9—11 și 14.30—16.30) sau doresc să practice tenisul de agrement. ● O cu totul altă situație am întîlnit la Școala nr. 1. Baza sportivă de aici are, spre exemplu, două terenuri de baschet, dar nici unul nu este practicabil. La două panouri lipsesc inelele, iar la celelalte a rămas doar... cadrul metalic. ● O imită și... baza sportivă de la Liceul „Nicolae Bălcescu". Ne gîndim, de pildă, la faptul că pe spațiul din preajma terenurilor de baschet, lăsat în paragină, elevii liceului, sub îndrumarea profesorilor de sport, puteau lesne amenaja sectoare pentru diverse probe atletice ori un teren de volei.*

Rîndurile de față se vor un îndemn pentru o bună gospodărire a bazelor sportive, ceea ce se poate lesne efectua cu mijloace simple și necostisitoare. Trebuie doar un... dram de spirit de inițiativă !

BOGDAN TAMAȘ

TEHNICE

ORIZONTAL : 1) Adus la nivelul tehnicii de vîrf 2) Folosite în radiofonie 3) Categoric — Prima mutare ! 4) Ansamblu tehnic 5) A desemna — Dar — Tese ! 6) Primele lucrări de irigație ! — Ieșit de sub tipar 7) O decadă — A folosi plugul 8) Adăugat 9) Cută ! — Formează săruri (pl.) 10) Aplecat asupra lucrului — Pînă alci. VERTICAL : 1) Acționată cu mijloace tehnice 2) Minuiește tehnica — Curate din punct de vedere chimic — În fața atelajului ! 3) Ramură a mecanicii 4) Combinație chimică derivată din alcooli (pl.) — Avînt 5) Indice economic — Document 6) Contor central ! — Dizolvați 7) Sare a acidului iodhidric — A folosi 8) Legătură în lanț — Subția. (text.) 9) Întăritură metalică 10) Util la planșetă — Act normativ (CONST. PAPADIA).

Dezlegarea careului apărut în 21 aprilie. Orizontal : 1) SEMĂNĂTORI 2) ARA — ACONTA 3) PE — CURAT — R 4) A — IL — AM — GE 5) ANIN — NARA 6) PRIMĂVARA 7) ROMANI — TIV 8) I — O — ATA — TA 9) MUST — ALIOR 10) APICULTURA.

	1	2	3	4	5	6	7	8	9	10
1	M	O	D	E	R	N	I	Z	A	T
2	E	M	I	T	A	T	O	A	R	E
3	C	■	N	E	T	■	D	■	M	U
4	A	P	A	R	A	T	U	R	A	■
5	N	U	M	I	■	O	R	■	T	S
6	I	R	I	■	A	P	A	R	U	T
7	Z	E	C	E	■	I	■	A	R	A
8	A	■	A	L	A	T	U	R	A	T
9	T	A	■	A	C	I	Z	I	■	U
10	A	T	E	N	T	■	A	T	I	T

ROMÂNIA, PREȘEDINTELE NICOLAE CEAUȘESCU

Strălucită afirmare a politicii externe de deplină independenţă, de pace şi colaborare cu toate popoarele

Recentele plenare ale Comitetului Central al Partidului Comunist Român şi Consiliului Naţional al Frontului Democraţiei şi Unităţii Socialiste, precum şi sesiunea Marii Adunări Naţionale, marea adunare populară a oamenilor muncii din Capitală constituie evenimente de însemnătate istorică în cronica devenirii socialiste şi comuniste a patriei. Cuvîntările de excepţională valoare teoretică şi practică rostite cu aceste prilejuri de secretarul general al partidului, preşedintele Republicii, tovarăşul Nicolae Ceauşescu, au relevat realizările istorice dobîndite de poporul nostru pe drumul edificării noii orînduiri — realităţi ce îşi află izvorul în politica ştiinţifică a partidului şi statului nostru, în imensele capacităţi creatoare ale naţiunii — precum şi generoasele perspective de dezvoltare economică şi socială a ţării, de afirmare tot mai puternică a României socialiste în conştiinţa lumii.

Lichidarea integrală a datoriei externe a ţării, măreaţă victorie a muncii tuturor fiilor patriei, excepţională înfăptuire ce se înscrie în strălucitele succese obţinute în „Epoca Nicolae Ceauşescu" marchează, aşa cum sublinia secretarul general al partidului, **„deplina independenţă economică şi politică a României".** Această realizare, unică în lume, ne prilejuieşte sentimente de înaltă mîndrie patriotică şi profundă satisfacţie, cu atît mai mult cu cît ea a fost obţinută în condiţiile grele impuse de fenomenele de criză şi recesiune din economia mondială, de adîncirea decalajelor dintre ţările sărace şi cele bogate, determinate de politica imperialistă, neocolonialistă a monopolurilor supranaţionale şi a capitalului financiar internaţional.

În perioada de mari împliniri inaugurată de Congresul al IX-lea, sub conducerea preşedintelui Nicolae Ceauşescu, cetitorul României socialiste moderne, care, prin gîndirea profund ştiinţifică şi acţiunea sa revoluţionară a imprimat un suflu înnoitor în toate sferele vieţii economico-sociale, racordînd toate energiile la opera de ridicare a ţării pe trepte mereu mai înalte de civilizaţie şi progres România socialistă şi-a cîştigat un prestigiu internaţional fără precedent. Într-o concepţie definită de clarviziune politică şi înalt umanism, preşedintele Nicolae Ceauşescu desprinde din tabloul complex, contradictoriu, definit de evoluţii grave al contemporaneităţii, principalele linii de forţă ce structurează actualul moment internaţional, orientînd politica externă a partidului şi ţării noastre spre soluţionarea problemelor majore ale umanităţii — salvgardarea păcii, asigurarea progresului tuturor naţiunilor într-o lume a înţelegerii şi colaborării. În condiţiile actuale, atît timp cît se vor menţine armele nucleare, se va menţine şi pericolul unui război nuclear, care ar duce la distrugerea omenirii, la însăşi dispariţia vieţii pe planeta noastră, problema fundamentală, arată tovarăşul Nicolae Ceauşescu, este aceea a opririi cursei înarmărilor nucleare şi trecerii la lichidarea lor totală, în mai multe etape. Este necesar să se renunţe la experienţele nucleare, la programul de militarizare a Cosmosului, la modernizarea rachetelor cu rază mai scurtă de acţiune — şi de către N.A.T.O. şi de către ţările Tratatului de la Varşovia — sub un control internaţional corespunzător, să se renunţe la concepţia politică a „asigurării păcii" prin descurajarea nucleară, care înseamnă, de fapt, concepţia războiului de dominaţie. România se pronunţă ferm pentru eliminarea — concomitent cu cea a armelor nucleare — a armelor chimice, pentru reducerea radicală, substanţială a armelor convenţionale, sub un control strict internaţional, şi reducerea cheltuielilor militare cu cel puţin 50 la sută, pînă în anul 2000, urmînd ca mijloacele ce devin astfel disponibile să fie folosite atît în ţările respective, pentru soluţionarea unor probleme grave sociale, cît şi pentru ajutorarea ţărilor în curs de dezvoltare.

Ţara noastră, care a militat şi militează pentru soluţionarea paşnică, prin tratative a tuturor conflictelor dintre state, apreciază cu satisfacţie paşii care s-au făcut sau care urmează să fie făcuţi în perspectivă pentru stingerea conflictelor într-o serie de „puncte fierbinţi" de pe glob. Cu fermitate şi consecvenţă, România se pronunţă pentru un dialog general-european vizînd edificarea securităţii şi promovarea cooperării pe continent, pentru o Europă unită, în diversitatea orînduirilor sociale, alcătuită din state independente şi suverane, dar din care să dispară divizarea în blocuri militare şi economice. Colaborarea şi conlucrarea europeană, ca de altfel în întreaga lume, trebuie să se întemeieze pe respectarea strictă a principiilor deplinei egalităţi în drepturi, neamestecului în treburile interne, întrajutorării şi colaborării economice reciproc avantajoase.

Prezenţa de prestigiu a României în lumea de astăzi se realizează de asemenea prin participarea activă, profund responsabilă, la împlinirea tuturor marilor deziderate ale omenirii, cum sînt lichidarea subdezvoltării, edificarea unor noi raporturi de colaborare economică între state — întemeiate pe principiile echităţii şi legalităţii, ale unei noi ordini economice mondiale —, creşterea unităţii şi forţei de acţiune a mişcării ţărilor nealiniate, întărirea colaborării tuturor ţărilor mici şi mijlocii, creşterea rolului O.N.U. în soluţionarea democratică a marilor probleme ale omenirii.

Participarea constructivă a ţării noastre la dialogul planetar, elocvent ilustrată de vizitele t o v a r ă ş u l u i Nicolae Ceauşescu, împreună cu tovarăşa Elena Ceauşescu în ţări din întreaga lume, poziţia sa activă pe arena mondială, iniţiativele şi acţiunile ferme şi consecvente pentru pacea şi progresul tuturor popoarelor se bucură de un larg prestigiu internaţional, au condus la tot mai puternica afirmare în lume a României, libere şi independente.

Emil JURCA

INFORMAŢIA pe tot globul

MOSCOVA

Aniversarea zilei de naştere a lui V. I. Lenin

MOSCOVA. — La Moscova s-a desfăşurat, vineri, adunarea solemnă a reprezentanţilor oamenilor muncii din capitala sovietică consacrată celei de-a 119-a aniversări a zilei de naştere a lui V.I. Lenin.

La adunare au luat parte Mihail Gorbaciov, secretar general al C.C. al P.C.U.S., preşedintele Prezidiului Sovietului Suprem al U.R.S.S., alţi conducători de partid şi de stat sovietici, veterani ai partidului, fruntaşi în producţie, oameni de ştiinţă şi cultură.

Raportul la adunare a fost prezentat de Vadim Medvedev, membru al Biroului Politic, secretar al C.C. al P.C.U.S.

În favoarea aplicării în continuare a rezoluţiilor O.N.U. privind Namibia

WINDHOEK. — Regimul din R.S.A. a hotărît să-şi retragă în incinta bazelor militare, pe timp de 60 de ore, începînd de la 26 aprilie, trupele de securitate aflate pe teritoriul Namibiei, pentru a permite detaşamentelor Organizaţiei Poporului din Africa de Sud-Vest (SWAPO) să se deplaseze spre nord, a anunţat ministrul sud-african de externe, Roelof Botha. Hotărîrea a fost adoptată după întîlnirea de la Ruacan, în zona frontierei namibiano-angoleze, a delegaţiilor Angolei, Cubei şi R.S.A., în cadrul căreia părţile au reafirmat că detaşamentele SWAPO se vor retrage la nord de paralela 16, pe teritoriul Angolei, şi că rezoluţia 435 a Consiliului de Securitate al O.N.U. va fi aplicată în continuare.

Orientul Mijlociu

NAŢIUNILE UNITE — Liga Arabă va propune la 26 aprilie, la Tunis, în cadrul reuniunii miniştrilor de externe, un plan vizînd realizarea încetării focului şi reconcilierea naţională în Liban — a anunţat ambasadorul acestei organizaţii pe lîngă O.N.U., Clovis Maksoud. Planul, care a fost prezentat şi membrilor Consiliului de Securitate, prevede întrunirea — în Tunis sau Kuweit — a tuturor părţilor implicate în conflictul intern libanez, convocarea parlamentului, formarea unui guvern naţional şi alegerea preşedintelui.

CAIRO. — Egiptul consideră necesară convocarea unei reuniuni arabe la nivel înalt consacrate soluţionării situaţiei din Liban. Ministrul egiptean al informaţiilor a precizat, după cum informează agenţia M.E.N.A., că preşedintele Hosni Mubarak este în contact cu alţi şefi de stat arabi, în contextul acţiunilor menite să ducă la reglementarea crizei libaneze.

Agerpres — ORELE 6-11

UN SONDAJ DE OPINIE efectuat de Departamentul de Stat nipon pentru combaterea poluării mediului înconjurător atestă că tot mai mulţi specialişti japonezi în domeniul ecologiei ajung la concluzia că pe măsura dezvoltării civilizaţiei contemporane, problemele ecologice vor deveni din ce în ce mai acute. Specialiştii atrag atenţia asupra necesităţii luării unor măsuri drastice şi eficiente pentru prevenirea degradării în continuare a mediului ambiant.

VICEPREŞEDINTELE STATELOR UNITE ALE AMERICII, Dan Quayle, va efectua, în zilele de 2 şi 3 mai, o vizită în Singapore, una din etapele unui turneu în zonă, care include, de asemenea, Indonezia, Thailanda şi Australia. În cadrul convorbirilor cu autorităţile singaporeze urmează să fie abordate o serie de aspecte ale cooperării bilaterale în diverse domenii.

ÎN CAPITALA ZAIRULUI se vor deschide la începutul săptămînii viitoare lucrările primei reuniuni a Comisiei de transport, comerţ şi economie a Uniunii Africane a Căilor Ferate (UAC). Din acest organism panafrican de cooperare fac parte 13 ţări. Reuniunea de la Kinshasa este chemată să adopte o serie de hotărîri în direcţia extinderii conlucrării în domeniul transporturilor — sector vital pentru economiile ţărilor membre ale UAC.

ÎN STATUL BRAZILIAN MANAOS vor avea loc lucrările unei reuniuni a miniştrilor relaţiilor externe din ţările semnatare ale Pactului Amazonic.

ÎN CADRUL EXERCIŢIULUI FINANCIAR 1988, în Japonia au fost produse 12 800 000 de automobile şi autobuze, cifră record pentru industria automobilelor din această ţară. Numărul autoturismelor produse în perioada respectivă a fost de 8 315 000, iar cel al autocamioanelor a fost de aproape 4,5 milioane.

ÎNFRUNTAREA dintre presupuşi membri ai unor clanuri mafiote rivale din Napoli s-a soldat, ieri, cu uciderea a trei persoane şi rănirea altor două. Poliţia din acest oraş a declarat că, după toate probabilităţile, schimburile de focuri au avut loc în timpul unei ambuscade puse la cale împotriva lui Michelle Dalessandro, presupusul cap al unuia dintre clanurile mafiote din Napoli (Camorra).

AUTORITĂŢILE VAMALE DIN PORTUL SPANIOL ALLJERIAZ au confiscat peste 1 300 kilograme de haşiş, evaluat pe piaţa ilicită a narcoticelor la 3 900 milioane de pesetas. Au fost reţinute mai multe persoane suspecte de a fi implicate în introducerea acestei cantităţi de narcotice în Spania.

R. F. GERMANIA: Aproximativ 1 milion de familii fără spaţiu locativ suficient

BONN. — Aproximativ un milion de familii din R.F. Germania nu au suficient spaţiu de locuit, se subliniază într-o rezoluţie adoptată de Prezidiul Partidului Social-Democrat din R.F.G., dată publicităţii la Bonn. Potrivit agenţiei A.D.N., în document guvernului vest-german i se cere să adopte o nouă politică în domeniul locuinţelor, atrăgîndu-se, totodată, atenţia că niciodată nu au fost construite atît de puţine locuinţe ca în anul 1988. Prezidiul P.S.D. relevă că această situaţie a dus la intensificarea speculei cu locuinţe, la creşterea chiriilor şi evacuarea din locuinţe a celor cu venituri mici, care nu au mai fost capabili să-şi achite chiriile în creştere.

REPREZENTANŢII a 12 instituţii de învăţămînt superior din Seul au hotărît în cadrul unei întruniri să lanseze un apel la grevă în aceste centre universitare pentru ziua de 27 aprilie, în semn de protest faţă de acţiunile brutale ale oficialităţilor sud-coreene împotriva mişcărilor populare. De asemenea, a fost subliniată necesitatea unei acţiuni unite a studenţilor şi muncitorilor împotriva regimului de la Seul.

NAVA COSMICĂ AUTOMATĂ DE TRANSPORT „PROGRESS-41" s-a separat vineri de complexul orbital „MIR", relatează agenţia T.A.S.S. Nava a adus pe orbită materiale consumptibile, apă, alimente, carburanţi, care au fost transferate în compartimentele complexului. Înainte de separare, motoarele navei automate au fost utilizate pentru corectarea orbitei complexului „MIR".

Tot vineri, cei trei cosmonauţi sovietici aflaţi la bordul complexului orbital „MIR" au continuat pregătirile pentru revenirea pe Pămînt. Ei înlocuiesc diferite elemente ale sistemelor de bord, efectuează controale medicale, se antrenează cu costumul pneumovacuumatic „Cibis" pe care îl vor îmbrăca în timpul coborîrii pe Terra. Cei trei cosmonauţi se simt bine, relatează agenţia T.A.S.S.

ÎN FRANŢA inflaţia a înregistrat în februarie o creştere de 0,3 la sută, dar ritmul anual se situează la 3,4 la sută. Autorităţile de resort scontau, în acest an, ca inflaţia să nu depăşească 2,2 la sută — notează revista „Le Nouvel Observateur".

Meridiane

RECONSTITUIREA UNEI TRIREME

În Grecia a fost reconstituită recent o versiune în dimensiuni naturale a „triremei" clasice, utilizate în urmă cu 2400 de ani în vestita bătălie de la Salamina, împotriva flotei persane. Nava are o lungime de 35 m şi este propulsată de 170 de vîslaşi, aşezaţi pe trei niveluri (de unde şi numele vasului). Marina elenă a supus nava unor teste în Marea Egee, cu vîslaşi special pregătiţi în acest scop, demonstrînd cît de rapide şi uşor de manevrat erau asemenea vase. După exerciţii demonstrative, trirema a fost predată Muzeului Maritim Naţional al Greciei.

PROCEDEU DE DETECTARE A TRINITROTOLUENULUI

O echipă de cercetători de la laboratorul central al firmei japoneze „Matsushita Electronic" — informează revista Biofutur *— a elaborat un procedeu ultrasensibil de detectare a urmelor de trinitrotoluen, cu ajutorul anticorpilor monoclonali specifici moleculei explozibilului. Anticorpii respectivi au fost izolaţi din serul unui şoarece căruia i s-a inoculat în prealabil o soluţie ce includea molecule de acid trinitrobenzen sulfonic, legate de o moleculă de proteină. Concentraţia de TNT ce poate fi detectată în aerul din spaţii închise este de 0,1 nanograme pe mililitru de aer.*

BACTERII DEPOLUANTE

La Centrul de cercetări nucleare de la Jülich (R.F. Germania) a fost pusă la punct, în colaborare cu o întreprindere din Baden-Würtemberg — informează revista Science et Vie *— o instalaţie care utilizează bacterii existente în natură în tratarea apei poluate cu nitraţi. Procesul de epurare are loc într-un bioreactor, unde, într-o turbină cu rotaţie lentă, bacteriile fixate pe granule de rocă vulcanică asigură o deoxidare eficientă, în aşa fel încît poluanţii nitrici sînt reduşi la o concentraţie evasinulă. Acest bioreactor, arată revista* Science et Vie, *poate fi folosit mai ales în zonele în care administrarea excesivă de îngrăşăminte azotate a dus la poluarea apelor de suprafaţă şi subterane.*

DIN ISTORIA CHININEI

Dr. Gabriele Grammiccia „detronează" vechea legendă a descoperirii şi răspîndirii chininei în secolul al XVII-lea, de către o anumită contesă spaniolă Chincon, devenită soţie a viceregelui Perului. Dr. Grammiccia, cunoscut paludolog, care a lucrat aproape trei decenii în cadrul O.M.S., demonstrează, într-o carte tipărită nu de mult, că meritul răspîndirii chininei în lumea civilizată revine în realitate lui Charles Ledger (1812—1905), al cărui mormînt se află la Sydney, în Australia. Datorită lui olandezii au intrat în posesia unor seminţe care au stat la originea unor foarte lucrative plantaţii de chinină în insula Java, pe la sfîrşitul secolului trecut. Aşadar, răspîndirea chininei în afara Americii Latine este mult mai recentă decît s-a crezut.

L. G.

Meridiane

Redacţia şi administraţia: cod 70711, str. Brezoianu nr. 23—25, sector 1, of. PTTR 1, Centrala telefonică 13.27.77, Secţia scrisori — juridic: 13.27.75. Publicitatea cod 70709 str. 13 Decembrie 24, sector 1, of. PTTR 1, telefon 14.15.16. Abonamentele se fac la toate oficiile poştale şi difuzorii din întreprinderi şi instituţii. Cititorii din străinătate se pot abona prin ROMPRESFILATELIA. Sectorul export-import presă P.O. Box. 12—201, telex 10376 prsfir Bucureşti, calea Griviţei nr. 64—66. Tiparul I.P. „Informaţia" 1

PROLETARI DIN TOATE ȚĂRILE, UNIȚI VĂ!

INFORMAȚIA Bucureștiului

ZIAR AL COMITETULUI MUNICIPAL BUCUREȘTI AL P.C.R. ȘI AL CONSILIULUI POPULAR AL MUNICIPIULUI BUCUREȘTI

ANUL XXXVI – Nr. 11 036 | 8 PAGINI – 50 BANI | Luni 24 aprilie 1989

În spiritul orientărilor și indicațiilor tovarășului NICOLAE CEAUȘESCU

SARCINILE DE PLAN – ÎNDEPLINITE EXEMPLAR!

Acțiuni susținute pentru realizarea de produse de înaltă calitate, competitive

Asemenea întregului nostru popor, comuniștii, toți oamenii muncii din Capitală sînt puternic angajați în îndeplinirea sarcinilor și orientărilor subliniate de tovarășul Nicolae Ceaușescu la recenta Plenară a C.C. al P.C.R., la marea adunare populară din Capitală, evenimente politice care se înscriu printre marile momente ale istoriei României, prin punerea în lumină a unei împliniri fără precedent — încheierea rambursării datoriei externe —, împlinire ce prefigurează cu claritate continuitatea procesului transformărilor revoluționare pe baza efortului propriu. Imaginile surprinse, dialogurile purtate în aceste zile la I.M.U.A.B. demonstrează că și aici, ca pretutindeni, se afirmă hotărîrea fermă a fiecăruia de a munci exemplar pentru consolidarea realizărilor obținute pînă în prezent cu noi succese de prestigiu, pe temeiul convingerii că sporirea contribuției întregului colectiv se înscrie în efortul general pentru dotarea economiei românești cu mașini-unelte de înalt randament, la nivelul exigențelor actuale.

...În hala de mașini grele, locul unde se certifică multe din izbînzile acestui colectiv care înscrie sub marca „Titan" numeroase premiere tehnice în fabricația de mașini-unelte de mare complexitate, consemnăm o nouă realizare de prestigiu: *intrarea în probe de reglaj a liniei tehnologice de prelucrat capacele corpurilor pentru compresoarele din fabricația frigiderelor.* Realizată după un proiect complet românesc, asigurat de un colectiv de specialiști de la I.C.S.I.T.M.U. Titan, această linie unicat are 14 posturi de lucru pentru operații de găurire, alezare, filetare și lămare care se execută în regim automat.

— *În ce privește randamentul noii linii tehnologice* — precizează inginerul *Ion Pîrvan* — *semnificativ este faptul că prelucrarea unei piese durează numai*

Nicolae COȘOVEANU

(Continuare în pag. a III-a)

Cultura – un univers deschis înălțării spirituale a maselor

Cultura, în toate componentele ei, de la universul cunoașterii științifice, pînă la cel al reflectării realității prin imaginea artistică, a devenit în anii socialismului, mai ales de la acea largă deschidere de orizonturi marcată de istoricul Congres al IX-lea al partidului, un bun al maselor largi, accesibil tuturor fiilor patriei. Documentele de partid, orientările, indicațiile de inestimabilă valoare teoretică și practică formulate cu diferite prilejuri de tovarășul Nicolae Ceaușescu relevă, cu clarviziune științifică, în spirit revoluționar, rolul tot mai însemnat ce revine, în actuala etapă de dezvoltare intensivă a țării culturii științifice, profesionale, umaniste în procesul complex de edificare a societății socialiste multilateral dezvoltate și de înaintare spre comunism, în opera de făurire a unui om nou, cu un larg orizont de cunoaștere, cu o înaltă conștiință revoluționară, constructor competent și devotat al noii societăți.

Mărețele realizări obținute de poporul nostru în toate domeniile, mai cu seamă în epoca pe care cu îndreptățită mîndrie patriotică o numim „Epoca Nicolae Ceaușescu", sînt mărturii elocvente ale capacității inteligenței și dăruirii maselor largi de oameni ai muncii, conduse cu fermitate revoluționară și înalt patriotism de genialul strateg al devenirii noastre, ctitorul nouii României, tovarășul Nicolae Ceaușescu.

În acest sfîrșit de secol și de mileniu, puternic marcat de revoluția tehnico-științifică, la temelia izbînzilor în realizarea unei economii moderne, a noii revoluții agrare, în înălțarea modernelor așezări urbane stau cele mai noi cuceriri ale științei și tehnicii. Performanțele tehnologice, continua perfecționare și modernizare ale proceselor productive, realizarea unor obiective de anvergură, ca metroul sau amenajarea complexă a riului Dîmbovița — ca să ne referim doar la exemple din Capitală — au presupus și presupun în continuare, pe lîngă elan constructiv și responsabilitate revoluționară, un permanent drum spre cunoaștere. Astăzi, la noi, instruirea nu se limitează la absolvirea unor unități de învățămînt, ea continuă și se ramifică prin diferite forme de studiu.

VIRGIL BRĂDĂȚEANU

(Continuare în pag. a V-a)

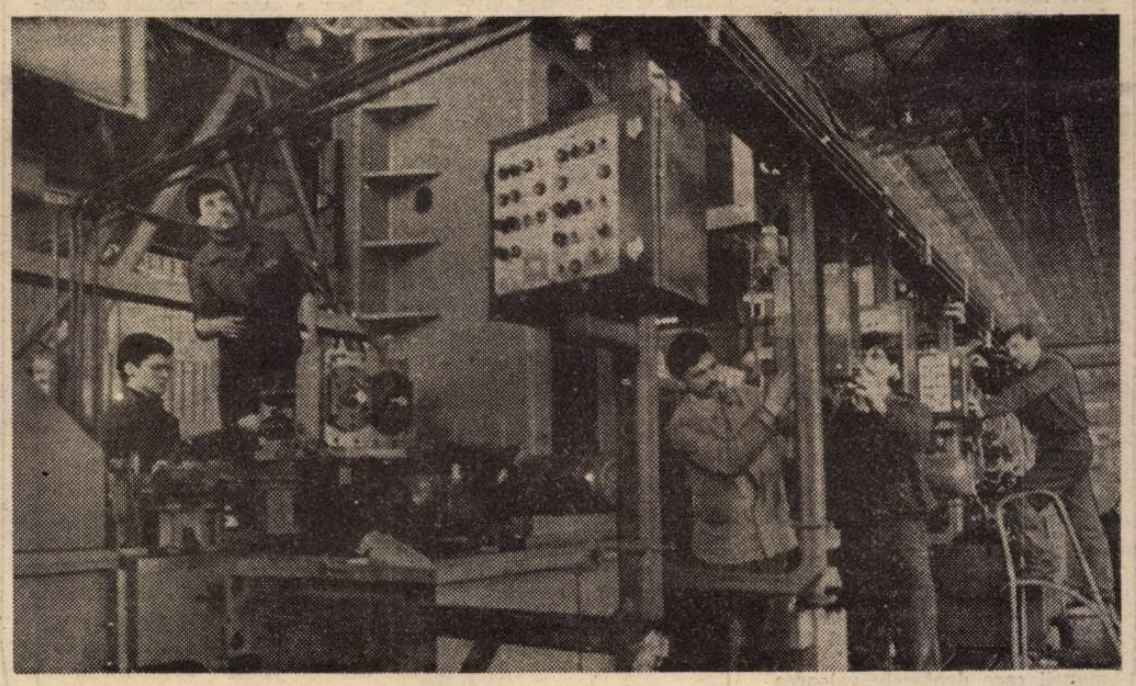

ÎN FIECARE FERMĂ ZOOTEHNICĂ – PRODUCȚII SUPERIOARE, RANDAMENT ECONOMIC SPORIT

Tehnologiile avansate, larg cunoscute și generalizate

Printre unitățile agricole ilfovene care dispun de un puternic sector zootehnic se numără și IAS Afumați; în ultima perioadă, datorită acțiunilor de modernizare a fermelor și perfecționării producției și a muncii s-au înregistrat, aici, rezultate superioare atît în creșterea efectivelor, cît și a producțiilor animaliere. Merită reliefate eforturile pe care colectivul unității le-a depus și le depune pentru folosirea cît mai judicioasă a bazei materiale existente, pentru generalizarea unor tehnologii care să ducă la obținerea unor randamente înalte, în condiții de eficiență economică sporită.

...Iată-ne la ferma 2, condusă de inginerul zootehnist *Mihai Enyedi*, una din fermele fruntașe ale întreprinderii. În momentul de față efectivul fermei numără 1204 taurine, din care 500 vaci; pe primele trei luni ale anului în curs s-au obținut, în medie, 1504 litri de lapte de la fiecare vacă furajată, din care 1372 litri de lapte marfă, planul fiind realizat și depășit. „Ținta noastră, ne relata specialistul, este să trecem pragul celor 5000 litri prevăzuți în plan. Un obiectiv pe deplin realizabil dacă avem în vedere condițiile de care dispunem și, mai ales, ambiția noastră, a tuturor, de a cîștiga un loc de frunte în marea întrecere socialistă. Avem oameni de nădejde, majoritatea cu ani îndelungați în meseria de crescător, formați aici, în fermă, unde li s-au creat condiții bune de muncă și de viață. Aș aminti, dintre aceștia, pe *Ion Hageșteanu* (el a cîștigat nu de mult locul II, pe țară, în întrecerea dintre îngrijitorii mulgători), *Elena Iordan*, *Dumitru Dăringă*, *Eugenia Cuciureanu* și alții,

Nicolae FLORIAN

(Continuare în pag. a II-a)

O pondere tot mai însemnată în nomenclatorul de produse al Întreprinderii de Mașini Unelte și Agregate o au utilajele complexe, automatizate capabile să execute în flux continuu o gamă largă de operații. În imagine, aspect din hala de mașini grele unde se află în probe de reglaj linia tehnologică destinată Întreprinderii de Frigidere din Găești.

Din cuprinsul ziarului

- În domeniul muncii politico-educative: acțiuni, inițiative, realizări
- **Organizarea ergonomică a muncii, importantă cale de asigurare a creșterii mai puternice a productivității**
  – în pag. a II-a –
- **O acțiune cu efecte economice deosebite: reconditionarea pieselor de schimb**
  – în pag. a III-a –
- Orașul nostru – cît mai frumos, cît mai îngrijit! **Gospodarii s-au aflat și ieri la datorie, desfășurînd largi acțiuni de înfrumusețare în cartiere**
- **Pădurea – loc de destindere, dar și amfiteatru al educației civice**
  – în pag. a IV-a –
- **Manifestări cultural-educative dedicate zilei de 1 Mai**
  – în pag. a V-a –
- **„Informația" pe urmele unor sesizări**
  – în pag. a VI-a

Personalitatea unui nou cartier – Crîngași

Afinitatea dintre plastica arhitecturală și cromatica spațiilor verzi ale noului ansamblu de locuințe Crîngași se constituie ca o rezultantă majoră a mai multor linii de forță în domeniul sistematizării și modernizării Capitalei noastre: activitatea de concepție a proiectanților, munca plină de dăruire și probitate profesională a constructorilor, fantezia creativă a celor care modelează și ocrotesc speciile vegetale ale orașului.

Numai cu cîțiva ani în urmă, aici, în Crîngași, pe unde trece magistrala I a metroului, unde s-au conturat distinct cele două zone de blocuri care încep de la podul Grant pînă la intersecția cu bulevardul Constructorilor, peisajul sugera o înșiruire de imagini care destabilizau toate regulile urbanistice: străzi înguste, case șubrede, de veche periferie, locuri virane cu ierburi destrămate, toate raportate la o stare a trecutului perimat.

Ca element esențial și durabil, operația de modernizare a cartierului Crîngași este corelată cu lucrări de mare importanță edilitară — lacul Dîmboviței, parcul, calea Crîngași. Aceste obiective au impus realizarea unui cadru arhitectural ce sugerează o volumetrie dezinvoltă, menită să evite monotonia marilor ansambluri de locuit, care, în prezent, în acest perimetru citadin, totalizează 1 858 apartamente confortabile de 1—4 camere. La parterele blocurilor sînt amenajate spații comerciale și spații afectate diferitelor servicii către populație, în suprafață totală de 13 500 mp. Școlile, grădinițele, solariile pentru copii, bibliotecile, sălile de spectacole conferă Crîngașiului de astăzi o puternică expresivitate spirituală. Limbajul civic, întîlnit la tot pasul în această zonă bucureșteană, înscrisă pe coordonatele benefice ale prezentului și viitorului, vizează ordinea și armonia urbanistică, vorbind despre starea demnității și a unui înalt nivel de civilizație.

DUMITRAN FRUNZĂ

Organizarea ergonomică a muncii, importantă cale de asigurare a creşterii mai puternice a productivităţii

Alături de perfecţionarea sistematică a tehnicilor şi tehnologiilor de fabricaţie, de ridicarea calificării personalului muncitor şi de cointeresare materială şi morală a acestuia, *organizarea ştiinţifică a producţiei şi a muncii* reprezintă una din căile importante de asigurare a creşterii mult mai puternice a productivităţii muncii, cu efecte majore în folosirea la maximum a mijloacelor de producţie şi a timpului de lucru, în desfăşurarea ritmică a proceselor industriale, în rentabilizarea la maximum a produselor — cerinţe subliniate cu pregnanţă de tovarăşul Nicolae Ceauşescu, secretarul general al partidului nostru, la Plenara C.C. al P.C.R. din 12—14 aprilie a.c.

Consemnăm, în acest context, o serie de preocupări relevante pe linia organizării ergonomice a producţiei şi a muncii în unele din întreprinderile de pe platforma „Electronicii" din Capitală.

Ing. ADRIAN STĂNESCU, secretar adjunct cu probleme economice al comitetului de partid al *Intreprinderii de Echipamente Periferice:* Aşa după cum arată tovarăşul Nicolae Ceauşescu, problemele de organizare şi modernizare sînt complexe şi presupun o rezolvare riguros ştiinţifică, în consens cu obiectivele dezvoltării intensive, în mod deosebit fiind necesar să acţionăm cu toată hotărîrea în direcţia creşterii productivităţii muncii pe baza bunei organizări a întregii activităţi. O atenţie deosebită acordăm perfecţionării organizării ergonomice a locurilor de muncă şi, în general, optimizării sistemului om-maşină-mediu, inclusiv a ambianţei psihosociale. Asemenea măsuri se dovedesc necesare cu atît mai mult cu cît, în următoarea perioadă, vom lansa în producţie noi produse (microcalculatoarele „TPD-80" şi „Junior-80", cu design îmbunătăţit şi fiabilitate sporită, cu carcase realizate prin injecţie). Am procedat, între altele, la ergonomizarea diferenţiată a locurilor de muncă în secţiile cu profil electronic şi mecanic, precum şi în atelierele de proiectare, în raport cu cerinţele specifice fiecărei tehnologii. În atelierul de surse şi tastaturi, atelierul de plotere şi imprimante, ca şi în cele de scule-matriţerie am procedat şi la o readaptare cromatică a ambianţei, culoarea pentru care am optat asigurînd o mai bună reflexie a luminii şi, în consecinţă, prevenirea oboselii vizuale şi a senzaţiei de disconfort, cu efecte în sporirea randamentului în muncă. În atelierul de plachete a fost pusă în funcţiune, în luna decembrie 1988, o linie mecanizată de implantare a componentelor. Ne preocupă, în prezent, mecanizarea operaţiilor de debitare a tablelor de diferite grosimi în atelierul de confecţii metalice şi, de asemenea, înzestrarea locurilor de muncă cu scaune ergonomice. Cum însă avem nevoie de scaune ergonomice de diferite tipuri, multireglabile, problema nu este simplă în condiţiile în care nu există întreprinderi care să producă la preţuri convenabile asemenea piese esenţiale de mobilier tehnologic.

Ing. DAN CRAINICU, şeful biroului de organizare a producţiei şi a muncii de la *Întreprinderea de Calculatoare Electronice:* Dacă în anul 1988 am ajuns la o productivitate a muncii care depăşeşte valoarea de 1 milion lei producţie-marfă / persoană, faptul se datorează şi atenţiei deosebite pe care am acordat-o factorilor legaţi de organizarea ştiinţifică, ergonomică a producţiei, caz în care am dimensionat spaţiile de muncă şi am amenajat locurile de muncă (amplasarea echipamentelor de bază şi a celor auxiliare) în funcţie de datele antropometrice. Pe de altă parte, s-a asigurat climatizarea halei de asamblare a calculatoarelor, inclusiv desprăfuirea în proporţie de peste 99 la sută a aerului, precum şi o luminozitate optimă la fiecare loc de muncă unde se efectuează implantarea componentelor electronice pe circuitele imprimate, ca şi verificarea şi testarea plăcilor imprimate. În atelierul de testare-plăci, de exemplu, au fost introduse bancuri de testare dotate ergonomic cu tot ce este necesar (aparatură de măsură şi control, documentaţie etc.), pe principiul economiei mişcărilor, ceea ce a determinat o creştere cu peste 50 la sută a productivităţii muncii la această operaţie de bază. De asemenea, introducerea unei linii semiautomate de implantare a componentelor pe plăci a condus, în trimestrul IV al anului trecut, la o creştere de cîteva ori a productivităţii muncii la această operaţie. În momentul de faţă avem în vedere o analiză prin prisma ergonomiei a proceselor de producţie din aşa-numita „zonă chimică" a întreprinderii, astfel încît să contracarăm orice risc de afectare a sănătăţii oamenilor care lucrează aici. Deocamdată dispunem de o staţie de neutralizare a compuşilor chimici nocivi din apele reziduale şi din aerul evacuat în atmosferă, care funcţionează eficient, dar se impun luate şi alte măsuri de ordin preventiv. Un rol aparte în menţinerea „tonusului" capacităţii de muncă îl au pauzele tehnologice, pe care le organizăm sistematic, folosind pentru aceasta şi spaţiul verde special amenajat în incinta întreprinderii.

Dr. ing. IULIAN SVASTA, şeful serviciului de organizare a producţiei şi a muncii de la *Întreprinderea „Electronica":* Abordăm problemele organizării din punct de vedere ergonomic a locurilor de muncă într-o strînsă corelaţie cu ceilalţi factori de creştere a productivităţii muncii (gradul de utilizare a capacităţilor de producţie, introducerea progresului tehnic, calificarea superioară a forţei de muncă, promovarea fermă a sistemului de retribuire în acord global etc.), cunoscînd că nevalorificarea unuia din aceşti factori reduce într-o măsură mai mare sau mai mică posibilităţile oferite de ceilalţi. De aici rezultă cît de important este — aşa cum relevă secretarul general al partidului nostru, tovarăşul Nicolae Ceauşescu, strateg clarvăzător al dezvoltării intensive a economiei naţionale — să se acţioneze cu toată hotărîrea în direcţia creşterii productivităţii muncii pe baza bunei organizări a întregii activităţi, a mecanizării, automatizării şi robotizării proceselor de producţie. Aşadar, rezolvăm problemele de perfecţionare a organizării ergonomice a locurilor de muncă în cadrul programelor de modernizare a producţiei. Astfel, în ultimii ani în secţiile de montaj s-au implementat instalaţii şi dispozitive specializate, proiectate şi realizate ergonomic, prin care se asigură o reducere importantă a ponderii muncii manuale. De asemenea, în fluxul de fabricaţie au fost introduse dispozitive de verificare şi reglaj cu un grad înalt de automatizare. Valorificînd experienţa pe care am acumulat-o în acest domeniu, ne propunem acum să trecem la cibernetizarea locurilor de muncă — o adevărată premieră pentru noi în sfera organizării ştiinţifice a producţiei şi a muncii. Ne aflăm, de altfel, într-un stadiu avansat de finalizare în introducerea pe flux a unor instalaţii computerizate de reglaj al modulelor din componenţa televizoarelor, prin care vom obţine o creştere deosebit de substanţială a productivităţii muncii la efectuarea operaţiilor de reglare, concomitent cu creşterea reglajelor. Aş mai menţiona şi faptul că, pe linia mecanizării transportului intern tehnologic, extindem sistemul de conveierizare, un accent deosebit punîndu-se pe mecanizarea şi, după caz, automatizarea operaţiilor de preluare a produselor de pe conveier.

Opiniile exprimate prezintă cîteva exemple dintr-un întreg ansamblu de măsuri care au în vedere, în întreprinderile Capitalei, o adaptare optimă a proceselor de producţie la posibilităţile fizice şi intelectuale ale oamenilor, în scopul obţinerii unor randamente superioare, la parametri de eficienţă maximi, în concordanţă cu obiectivele dezvoltării economice intensive înscrise în documentele Congresului al XIII-lea şi Conferinţei Naţionale ale partidului.

Leonard GAVRILIU

În domeniul muncii politico-educative

ACŢIUNI ● INIŢIATIVE ● REALIZĂRI

FAPTE DE MUNCĂ DEDICATE ZILEI MUNCII. Încheierea cu bune rezultate a primului trimestru al acestui an constituie principalul temei al angajamentului asumat de oamenii muncii de la *Întreprinderea de pompe „Aversa"* de a realiza în cinstea zilei de 1 Mai *peste prevederile planului o producţie fizică la pompe centrifugale în valoare de 2,8 milioane lei şi la piese schimb pompe în valoare de 1,2 milioane lei*, în condiţiile onorării integrale a contractelor încheiate cu partenerii externi şi ale realizării unor însemnate *economii: 4,5 tone metal, 86 MWh energie electrică şi 50 t.c.c.* ● În cinstea sărbătorii de la 1 Mai, colectivul muncitoresc de la *Întreprinderea de piese radio şi semiconductori Băneasa* s-a angajat să realizeze integral sarcinile de plan, în condiţii de calitate superioară, *livrînd suplimentar beneficiarilor de peste hotare un volum de produse superior cu 20 la sută prevederilor planificate* ● Iată cîteva elemente din angajamentul oamenilor muncii din *Institutul de cercetare ştiinţifică şi inginerie tehnologică pentru maşini-unelte* pentru acest an: depăşirea cu 10 la sută a planului fizic de cercetare-proiectare şi asimilarea de noi maşini-unelte ; reducerea cu 5 la sută a cheltuielilor generale, reducerea cu 15 la sută a termenelor contractuale la obiectivele destinate exportului prin creşterea productivităţii muncii cu 2 la sută peste sarcina planificată ş.a.

CALITATEA PRODUSELOR, OBIECTIV PRIORITAR. Preocupare de primă importanţă a activităţii desfăşurate de organele şi organizaţiile de partid, de sindicat şi ale U.T.C., calitatea producţiei constituie obiectul a numeroase manifestări politico-educative desfăşurate, în această perioadă premergătoare zilei de 1 Mai, în întreprinderi şi instituţii. ● Asumîndu-şi angajamentul de a devansa — în cinstea marilor evenimente politice ale acestui an — termenele de cercetare stabilite pentru modernizarea unor echipamente de bază (echipamente pentru vagoane de metrou cu recuperare de energie, redresoare de mare capacitate pentru industriile aluminiului şi materialelor cărbunoase, modernizarea unor acţionări electrice din industria minieritului, producerea în piloţi proprii a unor tipuri de materiale magnetice şi de contact, ceramici de înaltă frecvenţă, sisteme de izolaţie etc.) oamenii muncii şi specialiştii din cadrul *Institutului de cercetări electrotehnice (I.C.P.E.)* îşi intensifică preocupările în direcţia perfecţionării continue a activităţii desfăşurate, pentru aşezarea acesteia în coordonatele impuse de revoluţia ştiinţifico-tehnică contemporană şi ridicarea permanentă a calităţii şi eficienţei proiectelor propuse producţiei. Acestea au fost, de altfel, şi direcţiile principale ale dezbaterilor desfăşurate în cadrul mesei rotunde cu tema *„Cercetarea — proiectarea asistată de calculator în domeniul maşinilor electrice"*, la care au participat oameni ai muncii din institut şi numeroşi invitaţi.

MODERNIZAREA PRODUCŢIEI — SARCINĂ A ÎNTREGULUI COLECTIV. Aşa cum sublinia secretarul general al partidului, tovarăşul Nicolae Ceauşescu, cea mai importantă problemă pentru economia românească în momentul de faţă o constituie modernizarea hotărîtă a producţiei. Acestui obiectiv major îi sînt consacrate în unităţile bucureştene numeroase manifestări politico-educative. ● Consfătuirea cu maiştrii desfăşurată la *Întreprinderea de elemente pentru automatizări* a avut ca temă *„Programul de organizare şi modernizare a producţiei, factor de bază al dezvoltării intensive"* ● La *Întreprinderea Relon Panduri*, o amplă dezbatere a abordat o problematică de maximă actualitate : *„Căi de reducere a consumurilor materiale, de valorificare superioară a materiilor prime — sarcină a fiecărui colectiv, a fiecărui om al muncii"*

S. M.

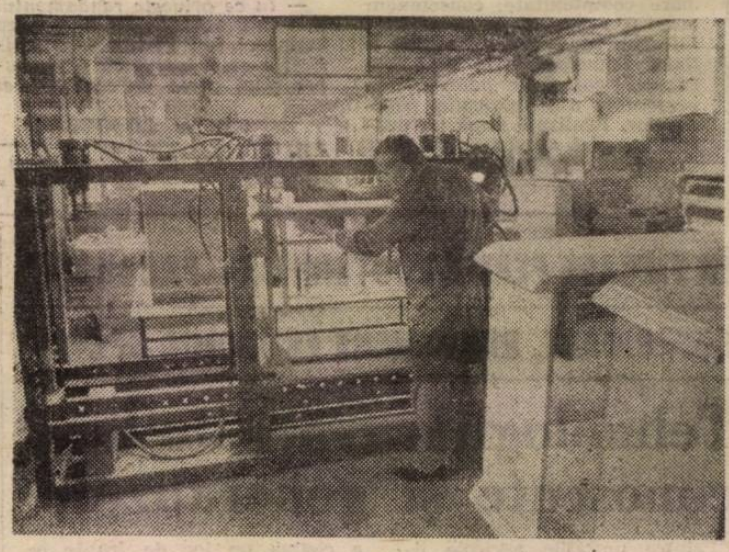

Specialiştii de la Întreprinderea de Prelucrare Lemn Mobilă îşi aduc o contribuţie importantă la înfăptuirea programului de modernizare a producţiei. În imagine : maistrul Ştefan Chirodea supune probelor un dispozitiv de montaj.

(Urmare din pag. 1)

Tehnologiile avansate, larg cunoscute şi generalizate

care au obţinut şi în primul trimestru al anului acesta randamente superioare la loturile de animale pe care le au în grijă".

— Aşadar, aţi luat un „start" bun în 1989. Ce veţi întreprinde pentru folosirea deplină a potenţialului tehnico-productiv de care aţi amintit, în scopul realizării sarcinilor de plan ?

— În primul rînd vom asigura o puternică bază furajeră. De curînd, am trecut la hrănirea vacilor şi a tineretului taurin cu masă verde din culturile semănate în toamna trecută ceea ce va contribui negreşit la îmbunătăţirea stării fiziologice a animalelor şi, implicit, la creşterea randamentului acestora. Nu peste multe zile vom porni şi la cositul lucernei pentru fin; precizez că în ferma pe care o conduc am pus un accent puternic pe extinderea acestei valoroase plante leguminoase, ea ajungînd să ocupe, în prezent, 215 hectare, din totalul celor 300 hectare destinate bazei furajere. Ca şi în ceilalţi ani vom urmări obţinerea unui nutreţ de calitate, prin respectarea strictă a epocii optime de recoltare şi aplicarea tehnologiilor de uscare, conservare şi depozitare. Un fapt care, după opinia mea, nu este lipsit de importanţă: în acţiunile de asigurare a tuturor categoriilor de nutreţuri prevăzute în balanţa furajelor participă toţi lucrătorii fermei. De asemenea, acordăm atenţie creşterii producţiei la unitatea de suprafaţă printr-o agrotehnică superioară; mă refer, în primul rînd, la folosirea unor cantităţi sporite de îngrăşăminte organice de care dispunem din belşug, renunţînd astfel, aproape în totalitate, la fertilizarea chimică. Totodată, extindem irigaţiile, măsură decisivă pentru asigurarea unor recolte mari, sigure şi stabile.

— Cum creşteţi tineretul destinat împrospătării efectivelor matcă ?

— În fermele zootehnice, dar mai ales în cele de taurine, rezultatele finale sînt hotărîte de calitatea materialului, de valoarea lui biologică. Nu poţi creşte o vacă bună de lapte decît dintr-un vitel sănătos, crescut şi hrănit în cele mai bune condiţii. Acesta este un proces de durată, care trebuie atent condus şi care începe cu respectarea planului de montă şi fătări, în vederea realizării unui indice de natalitate ridicat, întreţinerea optimă a vacilor gestante şi, apoi, a produşilor obţinuţi. În primele 10 zile de viaţă vitelul este hrănit cu laptele matern, bogat în colostru şi substanţe nutritive, evitînd astfel îmbolnăvirile. Apoi, pe măsură ce înaintează în vîrstă, animalele sînt lotizate şi furajate potrivit tehnologiilor cunoscute. Punem mare preţ, în timpul stabulaţiei, pe folosirea fînului de lucernă vitaminos, în hrana viţeilor. Acum, în sezonul cald, asigurăm zilnic mişcarea animalelor în aer liber, ceea ce ajută la menţinerea sănătăţii şi vigorii, la dezvoltarea lor normală.

IAS Afumaţi este nu numai o mare producătoare de lapte. În anul acesta, potrivit planului, unitatea va trebui să livreze 2 750 tone de carne de porc. Realizarea ritmică a sporurilor de creştere în greutate prevăzute depinde, cum este firesc, de asigurarea unor nutreţuri corespunzătoare, cu un conţinut ridicat de elemente nutritive. Conducerea întreprinderii a iniţiat unele acţiuni pentru creşterea cantităţii de proteină necesară în hrana porcilor. Concret, la unele fermă — Măineasca, Cozieni şi altele — au fost efectuate, cu forţe şi posibilităţi locale, amenajări practice şi economice destinate acestui scop. Am văzut la ferma condusă de *Radu Zuzu*, unde sînt îngrăşaţi, pe serie, 8 000 de porci, o astfel de instalaţie pentru prepararea supei proteice din resturi provenite de la abatoarele de păsări; este vorba de două cazane, de 2 000 litri fiecare, unde hrana respectivă este produsă folosindu-se, pentru încălzire, reziduuri industriale.

...Sînt acţiuni şi iniţiative care dovedesc că acolo unde conducerile unităţilor agricole, în primul rînd specialiştii, dau dovadă de înaltă răspundere pentru valorificarea deplină a tuturor resurselor proprii, a capacităţii creatoare a oamenilor, rezultatele nu întîrzie să se arate.

În spiritul orientărilor și indicațiilor tovarășului **NICOLAE CEAUȘESCU**

1 MAI

SARCINILE DE PLAN — ÎNDEPLINITE EXEMPLAR!

Produse de înaltă calitate, competitive

(Urmare din pag. 1)

un minut și jumătate. În varianta fabricației pe fluxul clasic, cu mașini universale erau necesare pentru aceeași piesă — capacul corpului pentru compresor — aproape patru ore de prelucrări. Pînă acum, toate verificările parametrilor tehnico-funcționali ne dau garanția deplinei reușite în funcționarea corespunzătoare a acestui utilaj modern, realizare pe care colectivul nostru o înscrie în cronica întrecerii ce se desfășoară în această perioadă, marcată de profunda satisfacție și mîndrie patriotică pentru marea victorie a poporului român prin lichidarea datoriei externe. În acest moment istoric, care consfințește deplina independență economică și politică a națiunii noastre înțelegem și mai bine rostul efortului depus de întregul popor în înfăptuirea neabătută a programelor de dezvoltare economico-socială elaborate cu aportul decisiv al secretarului general al partidului, tovarășul Nicolae Ceaușescu, promotorul politicii științifice de construcție socialistă în România, căruia îi datorăm mărețele izbînzi în beneficiul nostru general și al fiecăruia în parte. Însuși succesul pe care l-am dobîndit noi în aceste zile este rodul acestei politici clarvăzătoare de dezvoltare în ritm susținut a industriei românești pe baza celor mai noi cuceriri ale științei și tehnicii contemporane. Iar faptul că această linie automată de prelucrări este în întregime realizată cu repere și subansambluri fabricate în țară, dovedește rodnicia programelor de investiții adoptate și înfăptuite la nivel național. În ce ne privește, sîntem hotărîți să nu precupețim nici un efort pentru a ne spori contribuția, așa cum ne-a cerut secretarul general al partidului, la dotarea industriei românești cu noi mașini complexe, linii tehnologice și agregate dintre cele mai moderne.

Reținînd în acest context că, în ansamblul producției întreprinderii, liniile tehnologice și de mașini-unelte specializate „la temă" au în prezent o pondere de peste 60 la sută, vom nota, totodată, angajamentul asumat de colectivul secției montaj linii tehnologice în cinstea zilei de 1 Mai, care are, printre altele, ca obiectiv distinct intrarea în probe tehnologice, în cursul acestei săptămîni a noi linii automate destinate Întreprinderii de Frigidere din Găești.

— Este una dintre recentele realizări tehnice care ne reprezintă cu cinste în competiția cu cei mai buni producători de mașini-unelte — spunea la rîndul lui muncitorul specialist *Manea Vișinoiu. Parametrii tehnico-funcționali care situează nivelul acestei linii tehnologice automate la nivelul performanțelor mondiale relevă capacitatea, potențialul creator al industriei constructoare de mașini bucureștene înscrisă ferm pe coordonatele dezvoltării economice intensive ale întregii țări, dezvoltare ce se regăsește în succesul de răsunet mondial prin lichidarea completă a datoriei externe. Această mare victorie a poporului român, care întărește și dezvoltă sentimentul de unitate patriotică al întregii națiuni ne mobilizează energiile pentru rezultate și mai bune în producție. Cu convingerea că muncind mai bine, trăim mai bine, sîntem hotărîți să răspundem prin fapte exemplare de muncă îndemnurilor înflăcărate ale secretarului general al partidului, tovarășul Nicolae Ceaușescu, de a pune un accent și mai puternic pe ridicarea nivelului tehnic și calitativ al tuturor produselor care să fie realizate la un nivel înalt, competitive cu cele mai bune produse similare realizate pe plan mondial.*

Un argument al acestei hotărîri este și faptul că, paralel cu probele de reglaj ale noii linii automate ce va fi livrată la începutul lunii viitoare Întreprinderii de Frigidere din Găești, în hala de mașini grele se derulează în ritm susținut montajul altor două agregate destinate exportului cu mai multe posturi de lucru.

REZULTATE ÎN ÎNTRECEREA SOCIALISTĂ

Panoul fruntașilor pe primul trimestru al anului

Desfășurînd cu succes întrecerea socialistă pentru realizarea exemplară a sarcinilor de plan pe acest an al actualului cincinal, colectivele de oameni ai muncii din industrie, construcții, transporturi, agricultură, unități din domeniul circulației mărfurilor și prestărilor de servicii raportează, în preajma zilei de 1 Mai, tradiționala sărbătoare internațională a celor ce muncesc, obținerea unor importante realizări.

Pe baza rezultatelor obținute pe primul trimestru al anului și a punctajului general, stabilit potrivit indicatorilor prevăzuți în criteriile de organizare a întrecerii, la sfîrșitul lunii martie pe primele locuri se situează — alături de colective din țară — următoarele unități din municipiul București :

ÎN INDUSTRIA MAȘINILOR DE RIDICAT, MATERIAL RULANT, CONSTRUCȚII NAVALE, ECHIPAMENT AERONAUTIC

Locul I: Întreprinderea „Timpuri Noi".

IN INDUSTRIA ELECTRONICĂ ȘI TEHNICĂ DE CALCUL, ECHIPAMENT DE TELECOMUNICAȚII ȘI AUTOMATIZĂRI

Locul I : Întreprinderea „Electroaparataj".

Locul III : Întreprinderea de Piese Radio și Semiconductori Băneasa.

ÎN INDUSTRIA CIMENTULUI, MATERIALELOR DE CONSTRUCȚII, EXPLOATAREA AGREGATELOR MINERALE PENTRU CONSTRUCȚII

Locul I : Întreprinderea de Prefabricate din Beton „Progresul".

ÎN DOMENIUL CONSTRUCȚIILOR INDUSTRIALE

Locul I : Trustul Antrepriză Generală de Montaj Utilaj Chimic.

Locul II : Trustul Antrepriză Generală de Lucrări Speciale și Izolații Tehnologice.

Suplimentar, noi materiale destinate șantierelor Capitalei

Preocuparea pentru realizarea în întregime a producției fizice planificate, în structura sortimentală prevăzută, s-a materializat, în numeroase unități producătoare de materiale de construcții, în obținerea unor importante sporuri de produse. Astfel, oamenii muncii de la Întreprinderea de Prefabricate din Beton „Progresul" București au realizat, peste sarcinile de plan, o producție-marfă totalizînd 13,4 milioane lei, concretizată în circa 3 000 metri cubi prefabricate din beton, precum și cantități însemnate de alte materiale solicitate de șantierele din Capitală unde se realizează noi ansambluri de locuințe, obiective social-culturale, ample lucrări edilitare și de investiții industriale.

În vederea reducerii cheltuielilor materiale și scurtării duratei reparațiilor, la Întreprinderea de Reparații Auto Grivița a fost organizată, printre altele, o linie tehnologică specializată pentru recondiționarea roților dințate de la cutiile de viteză. În imagine, aspect din atelier

DIN LABORATOARELE CERCETĂRII, ÎN PRODUCȚIE

Aerotermă solară

Aeroterma solară tip MS-A, proiectată de specialiștii *Întreprinderii „Autobuzul"* și executată de *ICSITEE*, prezintă un sporit interes. De ce? Pe de o parte, ea încălzește aerul pînă la temperatura de 70 grade Celsius fără a utiliza combustibili și, de aici, rezultă o economie de 9 pînă la 18 tone combustibil convențional, pe an și instalație. Pe de altă parte, „valorifică" și radiația calorică „slabă" a soarelui, în sezonul rece. Datorită sistemului original de captare și conversie, aeroterma MS-A este capabilă să ridice, în condiții de iarnă, temperatura aerului într-o incintă pînă la 30 grade Celsius.

Avantajele incontestabile ale noului sistem promovat de energeticienii de la „Autobuzul" recomandă utilizarea instalației, mai ales în condițiile prețului accesibil de achiziție.

Instalație modernă de brichetat șpan

Valorificarea superioară a materialelor refolosibile — indeosebi a celor metalice — este influențată direct de calitatea sortării acestora și brichetarea lor corespunzătoare. Răspunzînd acestor cerințe, un colectiv de la *Institutul de Cercetare Științifică și Inginerie Tehnologică pentru Industria Construcțiilor de Mașini* a conceput și materializat o instalație modernă de compactare a șpanului provenit din sectoarele de prelucrări mecanice — astfel încît alimentarea cuptoarelor de topit și randamentul șarjelor de oțel să fie maxim. Instalația este „modulată". O primă parte cuprinde un dispozitiv mecanizat de sortare și mărunțire ; cea de-a doua constă dintr-un „lanț" tehnologic, care asigură operațiile de transport, presat și evacuat brichete.

Reținem, între alte performanțe ale istalației, capacitatea de a realiza brichete de 70x90 mm sau 125x60 mm cu un consum energetic scăzut — productivitatea fiind de 2,8 tone pe oră. Comparativ cu sistemul clasic, economia de energie electrică la elaborarea oțelului din șpan brichetat este de 2,6 MWh pe tonă.

Se poate aplica în orice întreprindere care are sectoare mecanice de prelucrare prin așchiere.

C. RX.

O acțiune cu efecte economice deosebite: recondiționarea pieselor de schimb

● Ce relevă experiența cristalizată la Întreprinderea „23 August" ?

În ansamblul eforturilor menite să asigure o eficiență cît mai ridicată întregii activități productive, recondiționarea pieselor și subansamblurilor uzate prezintă o importanță cu totul deosebită. Experiența cristalizată la Întreprinderea „23 August" în cadrul secției de reparații capitale demonstrează cu prisosință avantajele acestei acțiuni: ● înregistrarea unor importante economii de metal, energie, combustibil și manoperă, ● reducerea substanțială a ciclului de reparații capitale.

De la bun început trebuie să precizăm că, aici, s-a utilizat în activitatea de recondiționare o formulă organizatorică inedită, în sensul specializării lucrărilor și a cadrelor. „Fluxul — precizează inginera Alexandra Petre — constă într-o arhivă-documentară, un serviciu de proiectări tehnologice și un atelier de execuție".

Ce sarcini au fiecare din aceste compartimente ?

Arhiva pune la dispoziție documentații complexe, cărțile tuturor mașinilor-unelte aflate în parcul întreprinderii și proiectele — ceea ce permite diagnosticarea operativă, oferă o bază științifică de calcul pentru readucerea piesei la parametrii inițiali și oferă elemente specifice de tehnologie. Prin folosirea eficientă a acestei „bănci de date" se reduce cu circa 20 la sută timpul de lansare și, implicit, durata reparațiilor capitale.

Serviciul de proiectare indică tehnica de recondiționare cea mai eficientă și elaborează, pe fiecare piesă în parte, regimul tehnologic.

În atelier sînt efectuate conform graficelor de programare lucrările prescrise pe capacități.

În acest sistem, în medie, sînt recondiționate anual peste 2 500 de piese complexe — axe, roți dințate, bucșe, batiuri etc. În primul trimestru al anului 1989 volumul, ca și complexitatea lucrărilor au crescut, respectiv, au fost reintroduse în circuitul economic 800 de piese de schimb uzate.

Ce procedee se folosesc ?

Tehnica cea mai uzitată este metalizarea (interioară și exterioară) adică „încărcarea" pieselor pînă la cota de proiect.

— La un singur ax, ne spune subinginerul Florian Rizea, „cîștigăm" 4 kilograme de metal și înregistrăm o economie de 6 kWh. Este semnificativ să adaug că, dacă anterior realizarea unui ax implica 8 ore de prelucrări pe strunguri, acum, prin metalizare, același reper se finalizează în numai două ore. La 2 000 de piese obținem — în medie — economii în valoare de peste două milioane lei.

O inițiativă tehnică de anvergură s-a dovedit extinderea aplicării unei soluții brevetate privind bucșele bimetalice După cum este cunoscut, în general, bucșele sînt confecționate din bronzuri dure — adică dintr-un aliaj costisitor, deficitar. Conform noii metode, corpul bucșei se realizează din material comun, pe care se aplică ulterior în zonele de frictiune, straturi de bronz. Interesant — pe de o parte — este sistemul de depunere, centrifugal, unde încălzirea se face din interiorul corpului — iar, pe de altă parte, faptul că materialul de adaos se obține din recuperări. Astfel, piulițe din bronz, capete de piese uzate, coroane melcate ș.a., sînt mărunțite, curățate și introduse în circuitul economic.

În sfîrșit, atelierul dispune și de o bază de placare, unde sînt efectuate corecții prin supraadăugarea unor plăci de textolit.

Pentru extinderea, în continuare, a aplicării unor tehnologii de recondiționare moderne, secția colaborează cu institutul de profil și alte unități de cercetare și inginerie tehnologică. După opinia sudorului fruntaș Ion Pîrvu și a maistrului Anton Alexandru, există însă în acest domeniu rezerve insuficient valorificate, fiind necesare eforturi mai susținute în direcția diversificării gamei materialelor de aport, în special a sistemelor pentru metalizare.

Acțiunea se impune cu stringență, mai ales în contextul în care — așa cum a indicat secretarul general al partidului, tovarășul Nicolae Ceaușescu — perioada de reparații capitale trebuie din plin folosită pentru a moderniza utilajele respective. Cu alte cuvinte, dincolo de aducerea vechilor piese la parametrii inițiali, eforturile trebuie concentrate spre creșterea performanțelor tehnico-funcționale ale fiecărui ansamblu și reper.

Grupa de recondiționări-modernizări, concomitent cu asimilarea unor repere noi, care să asigure mașinilor-unelte o gamă de avansuri mai largă, se preocupă în prezent de aplicarea unei inovații semnate de sing. Florian Rizea și de tehnicianul Ilie Dumitru. Respectiv, este vorba despre schimbarea sistemului de prindere a carterului de 6 cilindri fără suporturi, de adaptarea unui dispozitiv, perfecționat pentru carterele de 12 cilindri.

Pornind de la realizările notabile obținute, experiența atelierului de recondiționări din întreprindere trebuie să fie dezvoltată printr-o strînsă conlucrare cu specialiștii din cercetare pentru ca, prin optimizarea și diversificarea tehnicilor de recondiționare, să poată fi implementate, cu succes, în ritm alert, cele mai valoroase soluții din institute, precum și ideile proprii ale muncitorilor și specialiștilor unității. Toate acțiunile trebuie să aibă în vedere sarcina de maximă răspundere, de a asigura, prin materiale recuperate, peste 50 la sută din necesarul de materii prime al economiei naționale.

Roxana COSTACHE

ORAȘUL NOSTRU - cît mai frumos, cît mai îngrijit!

Gospodarii s-au aflat și ieri la datorie, desfășurînd largi acțiuni de înfrumusețare în cartiere

Ne găsim într-un anotimp frumos, aici, în casa mîndriei noastre și a țării, Bucureștiul, într-o perioadă cînd atributelor de modernitate și înaltă ținută urbanistică ale orașului li se adaugă responsabila implicare cetățenească pentru înfrumusețarea Capitalei, efortul susținut și permanent desfășurat pe fiecare stradă, în fiecare cartier avînd menirea de a pune și mai mult în valoare realizările edilitar-gospodărești fără precedent din acești ani. Ne apropiem de sfîrșitul primăverii și începe să se contureze un bilanț al faptelor de muncă, prin care multe zone ale orașului nostru arată mult mai frumos, sînt mai bine îngrijite.

Și ieri, gospodarii bucureșteni au fost la datorie, onorînd renumele cărții noastre de vizită, de locuitori ai primului oraș al țării. Redăm în cele ce urmează cîteva secvențe surprinse pe itinerarul reportajului nostru duminical.

În circumscripția nr. 4 a sectorului 5 îl avem ca interlocutor pe Dumitru Rădulț, președintele comitetului de cetățeni. Împreună cu alți vecini definitiva ultimele lucrări din agenda acțiunilor de primăvară :

— Cetățenii cartierului au continuat să lucreze atît în curțile imobilelor cît și, sau mai ales, în perimetrul stradal. Au fost reparate, în ultima săptămînă, gardurile, copacii au fost văruiți. Cu ocazia acestor acțiuni am predat la I.R.V.M.R. încă un camion cu fier vechi. Pînă la finele lunii aprilie vom încheia ultimele „retușuri" în unele perimetre din circumscripția noastră pe care o dorim cît mai îngrijită.

I-am întîlnit la treabă, alături de președintele comitetului de cetățeni, și pe alți gospodari care își găsesc timp ori de cîte ori e nevoie pentru acțiunile de curățenie și înfrumusețare. Stelian Toma, Ivan Ungureanu, Ion Leonte, Dumitru Nedea, Ștefan Codruț, Ioana Filip, Nela Enache sînt numai cîțiva dintre cei mai vrednici locatari din acest perimetru al orașului care au luat în „custodie" toate cele 38 de străzi. Cu ce urmări ? Se poate convinge orice trecător pe artere ca Marin Constantin, Fragmentului, Panelului, Altoiului ori prelungirea căii Ferentari — pentru a numi doar cîteva : copacii sînt văruiți, rigolele curate, gardurile proaspăt vopsite.

Și în sectorul 3 al Capitalei gospodarii nu s-au lăsat mai prejos. În circumscripția electorală nr. 59 au ieșit la treabă, așa cum se procedează îndeobște, zeci de cetățeni, în frunte cu deputații lor. Un exemplu, în acest sens îl constituie Dumitru Cozma, Gheorghe Pascalu și Gheorghe Ionescu din bl. P 2, de pe str. Pictor Tattarescu, sau Constantin Dumitrescu și Gheorghe Strîmbeanu din bl. G 3 de pe aleea I.O.R., ori Ion Badea și Constantin Cercelaru din blocul O 2 de pe aceeași arteră, ca să-i numim doar pe cîțiva din cei care înțeleg că, prin contribuția personală, în propriul beneficiu, ambientul citadin, spațiul de viață poate și trebuie să devină mai plăcut, mai ospitalier. În această zonă a orașului — constituită într-o veritabilă grădină — am remarcat spațiile verzi amenajate în preajma imobilelor D 16 de pe bd. Constantin Brâncuși și B 2 de pe str. Pictor Tattarescu, minunate oaze de verdeață și prospețime. De menționat și preocupările, în mare măsură materializate, de amenajare a unui punct model de colectare a materialelor refolosibile pe str. Pictor Tattarescu nr. 8.

S-au remarcat, ieri, pe șantierele gospodărești ale primăverii și oameni ai muncii din diverse întreprinderi : Vasile Iscu, secretarul Comitetului U.T.C. de la „Vulcan", pe care l-am întîlnit pe str. Sebastian, ne-a spus :

— Împreună cu alți muncitori din întreprindere și noi, tinerii, am acționat și vom acționa și în zilele următoare, premergătoare sărbătorii muncii și Zilei tineretului, în parcurile Hasdeu și Izvor, pe str. Sebastian, calea 13 Septembrie. Înțelegem să răspundem permanent, cu elanul și entuziasmul caracteristice vîrstei noastre, la chemările consiliului popular, ale deputaților, participînd, cu vrednicie, la toate acțiunile care au ca scop înfrumusețarea zonelor în care trăim și muncim. Realizărilor în muncă, prin care întîmpinăm ziua de 1 Mai le alăturăm firesc pe cele din activitatea obștească. Asemenea gînduri și preocupări am reținut și din dialogurile avute cu Vasile Dulhan din cadrul secției a treia — cazangerie, Marian Robu, secția a doua — construcții metalice, Ion Zamfir, secția a patra — țevărie, pentru a numi doar cîțiva dintre harnicii muncitori ai faptei pentru un oraș beneficiind de un înalt grad de civilizație urbană și prin aportul locuitorilor săi.

Este necesar ca în această ultimă săptămînă din aprilie să se încheie toate retușurile care mai sînt de făcut — și există încă destule puncte în cartier care le reclamă —, pentru ca de Armindeni fiecare zonă din perimetrul urban și întregul oraș să se prezinte cu hainele înnoite, curat, primenit, cu noi frumusețe adăugate renumelui său de oraș al grădinilor. Duminica ce a trecut s-a constituit ca un nou pas, important, în această direcție.

C. MARIAN
Horia TABACU

Spațiile de verdeață, parcurile, grădinile și pădurile orașului — izvor de sănătate pentru tînăra generație, pentru noi toți

PĂDUREA — loc de destindere, dar și amfiteatru al educației civice

● În jurul Capitalei 30.000 ha de pădure — minunate zone de agrement la dispoziția bucureștenilor ● Realizări deosebite în planul sporirii fondului forestier, al îmbogățirii dotărilor turistice ● Largă participare cetățenească la efectuarea lucrărilor de îngrijire și curățare, la plantări ● Zestrea verde a orașului — ocrotită de fiecare dintre noi în concordanță deplină cu normele legale, cu exigențele unui comportament civilizat

Profitînd de vremea frumoasă, ori de cîte ori timpul le-o permite, numeroase familii de bucureșteni se recreează într-una sau alta dintre zonele de agrement din jurul Capitalei, între care pădurile — cu o suprafață de circa 30 000 de hectare — reprezintă obiective turistice deosebit de solicitate. Și, în mod firesc, dragostea față de natură a concetățenilor noștri se concretizează și în această primăvară în realizări deosebite în planul sporirii dotărilor, ca și al completării fondului forestier, al bunei întrețineri a acestuia. Astfel, au fost efectuate ample lucrări de îngrijire și protecție, de igienizare, împădurire a unor mari suprafețe — au fost plantați pînă acum peste 600 000 de puieți din specii autohtone valoroase cum sînt stejarul, frasinul, paltinul, teiul, salcîmul, măceșul, dudul, răchita. Au fost curățate circa 2 000 hectare de pădure, avîndu-se în vedere, în primul rînd, cele mai intens frecventate. Tot în această perioadă au fost confecționate și amplasate 180 de plăcuțe avertizoare și 30 de pancarte cu îndemnuri privind apărarea, protejarea și conservarea pădurii, s-au reparat, vopsit și văruit barierele și bornele silvice. Așadar, un mare volum de muncă pentru „sănătatea plămînilor verzi" ai orașului. Zilele trecute, am avut prilejul ca, însoțiți de tovarășul inginer Gheorghe Craiciu, inspector șef al Inspectoratului Silvic al Municipiului București, să consemnăm la fața locului cîteva dintre rezultatele amplelor acțiuni de muncă patriotică, la care participă mii de elevi și oameni ai muncii din unitățile economice ale Capitalei. „Aici, în pădurea Băneasa — ne-a spus Ionică Anghel, secretar al Comitetului U.T.C. al sectorului 1 — sînt prezenți astăzi peste 300 de elevi de la liceele industriale nr. 3, nr. 11, nr. 31 și „Metaloglobus". La fel cum procedăm și în diferite parcuri ale orașului, care ne-au fost repartizate spre îngrijire de către consiliul popular, și la acest obiectiv efectuăm o curățenie generală, îndepărtînd uscăturile, diferite resturi vegetale — deci menite să asigure protecția naturii. Evident, asemenea acțiuni au și un pronunțat caracter educativ". Iată ce au adăugat în continuare alți interlocutori : „Orice asemenea acțiune de muncă patriotică, pe lîngă faptul că este practic un mijloc de recreere, ne ajută să înțelegem cu adevărat că «Cine va avea pădure, în viitor aur va avea». (Adrian Nechifor, elev la Liceul nr. 11). Contribuind la igienizarea pădurii înțelegem mai bine sensul regulilor de comportament în acest perimetru. Spun aceasta pentru că, din păcate, de pe mari porțiuni, sîntem nevoiți să adunăm cutii goale de conserve, cioburi de sticlă, pungi de plastic ș.a., semne ale lipsei de civilizație a unora care, petrecînd aici frumoase ore de destindere, au uitat însă de respectul față de natură (Marina Dinache, clasa a XII-a A Liceul nr. 11). „Într-adevăr, copiii care au contribuit la igienizarea unor mari suprafețe de pădure, în special a zonelor mai intens frecventate de la Pustnicu, Cernica, Săftica, Mogoșoaia ș.a., se vor număra cu siguranță printre prietenii și ocrotitorii ei și, sînt convins, vor avea un cuvînt de spus și în educarea colegilor lor în acest sens" (inginer Petru Dumbravă, șeful Ocolului Silvic Băneasa).

După cum se știe, mai ales acum primăvara, lucrătorilor ocoalelor silvice le revin sarcini deosebit de importante. Numeroaselor lucrări de sezon care trebuie executate conform graficelor li se adaugă însă, din păcate, și cele pe care le impune înlăturarea consecințelor lipsei de civilizație a unora dintre cei care își petrec după-amiezele sau zilele de sfîrșit de săptămînă în pădurile din jurul orașului și care lasă în urmă, așa cum am putut vedea, regretabile „semne" ale trecerii lor. „În timp ce unii muncesc, cu prețul unor mari eforturi, pentru menținerea curățeniei, alții încalcă flagrant normele bunului simț. Nu mă refer doar la cei care „uită" să utilizeze pubelele amplasate în zonele de popas, ci și la conducătorii auto care distrug vegetația făcînd „raliuri" prin pădure, la cei care, ignorînd prevederile legale, fac focul, expunînd spațiile verzi pericolului de incendiu" (inginer Ștefan Ștefan, șeful Ocolului Silvic Brănești).

Am avut și noi prilejul de a surprinde pe viu asemenea acte de lipsă de civilizație care, desigur, au fost sancționate pe loc, în conformitate cu gravitatea lor. Dar de ce trebuie să se ajungă aici, la amenzi ? Ele nu sînt de dorit nici pentru cei care le acordă și, firește, nici pentru cei care le suportă. Ne vom opri, în continuare, pe scurt, și asupra unei alte probleme : după cum se știe, conform Deciziei nr. 217/1976 a Comitetului Executiv al Consiliului Popular al Municipiului București, lucrătorii diferitelor unități, amplasate la liziera pădurilor, au sarcina de a menține în permanență ordinea și curățenia pe o rază de 200 m. Atît în pădurea Băneasa, cît și la Pustnicu am avut prilejul de a constata că această îndatorire este înțeleasă cu răspundere. „În fiecare dimineață de luni, întregul nostru personal efectuează „curățenie generală în pădure" — ne-a spus șeful de unitate de la cabana Pustnicu. Dacă ne-am mulțumi însă doar cu aceasta, nu ar fi suficient. De aceea, zi de zi, uneori de mai multe ori, adunăm resturile ce au fost aruncate și, de cîte ori avem prilejul, îi atenționăm pe cetățenii care comit asemenea acte reprobabile". Și în pădurea Băneasa am văzut zone bine îngrijite, pe tot parcursul zilei, în jurul „Parcului Frivighetorilor" sau al unității „Păunița I". Cu atît mai condamnabilă este, în aceste condiții, atitudinea altor colective de lucrători. Iată, de exemplu, la o unitate învecinată, „Păunița II", aparținînd tot C.H.R. Ambasador, gestionarul Alexandru Mateescu ne declară senin, atunci cînd îi arătăm nenumăratele urme ale neglijenței din sectorul de care răspunde, că „Nu pot să fac curățenie, nu am timp, am altele pe cap". Să ne mai mirăm că asemenea optici sînt însoțite și de încălcări flagrante ale Legii nr. 2/1987 ? Cu de la sine putere lucrătorii de aici au executat o îngrăditură în pădure, fapt pentru care, de altfel, au fost amendați.

Iată de ce, relevînd frumoasele acțiuni gospodărești desfășurate, resubliniem necesitatea ca fiecare dintre noi să reflecteze la respectarea pădurii, a legilor ce protejază acest minunat cadru natural.

Sorin ROȘCA-STĂNESCU

Ancheta noastră în magazine ale cooperației meșteșugărești

Obiecte de podoabă sau mostre ale lipsei de gust ?

Cooperația bucureșteană a adus și în domeniul execuției de podoabe, mai ales în ultima perioadă, o seamă de noutăți pe lîngă care, în majoritatea cazurilor, nu poți să treci indiferent. Completînd gama sortimentală a produselor oferite de industrie și de unitățile Fondului Plastic, respectivele articole sînt ingenioase, frumoase, concepute cu o apreciabilă notă de fantezie — deci intens solicitate. Pe de altă parte, deosebit de important este faptul că la fabricarea lor sînt utilizate materiale refolosibile ce provin atît din întreprinderi, cît și din diferitele unități ale cooperației. Dar nu întotdeauna, din păcate, lucrurile stau așa. La aceste distonanțe ne vom referi în cele ce urmează.

...La sugestia unor cititori, am efectuat un test prin mai multe unități ale Cooperativei „Prestarea", pe a căror firmă se află înscris cu litere mari „PODOABE". Iată-ne în plin centrul orașului, pe calea Victoriei nr. 54. O vitrină prezintă posibililor cumpărători mostrele a ceea ce se găsește în unitate : în marea majoritate, cercei de un gust îndoielnic, cu nume pompoase și prețuri piperate. „Cercei model oriental" (60 lei), „cercei stea", „cercei banane", „cercei struguri" etc. Șeful unității, Constantin Bică, e de părere că sînt unele tinere care apreciază asemenea modele, dar, evident, nu toate au priză la cumpărători, ba chiar unele nici n-ar mai trebui confecționate.

Sîntem informați că există o comisie care omologhează articolele și le stabilește prețul. Nu este căderea noastră să judecăm competența acestei comisii, dar criteriile cu care operează sînt de discutat. După cum aflăm, de pildă, de la șefa unității din str. Lipscani nr. 19, Patri Georgescu, nu magazinul comandă produsele, cum ar fi normal, în funcție de „pulsul" cererii, ci „așa le primește" ; multe dintre ele au „o mișcare lentă". În parte, sînt livrate de atelierul unității nr. 223, unde, de asemenea, nu se manifestă interesul cuvenit pentru testarea preferințelor cumpărătorilor, pentru cunoașterea opiniei gestionarilor sau a vînzătorilor. Aceeași situație și la unitatea de pe bd. Gheorghe Gheorghiu-Dej, de lîngă Piața Kogălniceanu. Pe lîngă cîteva produse — cercei și brățări — cu adevărat frumoase și moderne, un mare număr de articole din lemn vopsit în culori violente, de modele complicate, greoaie, sînt la limita kitsch-ului. La fel, la unitățile de pe bd. Magheru, la tarabele ce apar sîmbăta și duminica în Piața Amzei și în alte vaduri comerciale. Este de discutat și un alt aspect, calificarea celor ce lansează articolele de podoabă. Iată, bunăoară, la unitatea nr. 194 din str. Smirdan nr. 11—13, aceste atribuții îi revin lui Mihai Tecu, de profesie... lăcătuș mecanic. Nici o altă pregătire complementară sau instruire pentru domeniul de care se ocupă și care are — sau ar trebui să aibă — tangență cu frumosul, cu arta în ultimă instanță. Iar o asemenea situație nu este singulară.

Se impune și o altă remarcă — în legătură cu faptul că absolut toate podoabele sînt realizate din metal (ușor oxidabil), din lemn vopsit sau din materiale plastice. Cu o minimă preocupare, creatorii lor s-ar putea documenta în unitățile Fondului Plastic sau cele ale comerțului bucureștean, unde este ușor de văzut cu cîtă fantezie și originalitate poate fi valorificată fiecare bucățică de material textil (catifea, lamé, dantelă), mărgele, ce îngenioase și estetice combinații se pot naște din alăturarea unor materiale diferite. Lipsa de cunoaștere a tendințelor modei, lipsa de interes pentru înnoirea produselor în consens cu ceea ce atrage într-un moment sau altul clienții, deci inerția unei fabricații deseori de gust îndoielnic par să fie elemente dominante în această activitate. Este desigur timpul ca la nivelul conducerii Cooperativei „Prestarea" — dar și al U.C.M.B. confecții — să se analizeze în mod riguros ce eficiență are producția unor asemenea articole, adoptîndu-se măsuri în consecință, care să asigure revirimentul necesar, îmbinînd organic utilul, frumosul și eficiența economică.

Ileana COMAN
Marian CIOBA

1 MAI

MANIFESTĂRI CULTURAL-EDUCATIVE DEDICATE ZILEI DE 1 MAI

În această săptămînă, premergătoare Zilei solidarității internaționale a celor ce muncesc, în unități economice, așezăminte ale culturii de masă, unități de învățămînt se desfășoară numeroase manifestări cultural-educative menite să sublinieze semnificațiile zilei de 1 Mai. Spicuim din bogatul program al unor asemenea acțiuni.

● Oameni ai muncii de la I.U.C. „Grivița Roșie" vor participa, miine, ora 15, în sala Centrului de Creație și Cultură Socialistă „Cîntarea României" al întreprinderii, la simpozionul cu tema **„1 Mai 1939 — moment de seamă în viața politică a țării"**, în cadrul căruia va fi subliniată importanța marii demonstrații patriotice, antifasciste și antirăzboinice de acum 50 de ani, în pregătirea și organizarea căreia un rol hotărîtor l-au avut **tovarășul Nicolae Ceaușescu și tovarășa Elena Ceaușescu**. Simpozionul va fi urmat de un recital de poezie patriotică, revoluționară, susținut de actori ai teatrelor bucureștene.

● **„Bucureștiul «Epocii Nicolae Ceaușescu»"** se intitulează expoziția pe care Muzeul de Istorie și Artă al Municipiului o va deschide, miercuri, la Întreprinderea „Republica". Sînt reunite imagini oglindind aspecte semnificative din viața economică, socială și spirituală a cetății, măreţele înfăptuiri ale perioadei marcate de Congresul al IX-lea al partidului.

● **„Bucureștiul la 50 de ani de la marea demonstrație patriotică, antifascistă și antirăzboinică de la 1 Mai 1939"** este tema dezbaterii științifice ce va avea loc miine, ora 14.30, la Muzeul de Istorie și Artă al Municipiului. Vor fi reliefate, cu acest prilej, măreţele înfăptuiri economice, arhitectonice și edilitare ce caracterizează noul chip al Cetății în anii „Epocii Nicolae Ceaușescu".

● **„Simbol al eroismului muncitoresc"** se intitulează simpozionul la care, joi după-amiază, vor participa elevi ai Liceului Industrial „Grivița Roșie". Vor fi evocate semnificațiile zilei de 1 Mai în istoria mișcării muncitorești, revoluționare din România.

● Oameni ai muncii de la Întreprinderea de Transport București vor lua parte joi după-amiază la un simpozion-spectacol cu genericul **„Ziua solidarității internaționale a celor ce muncesc oglindită în literatură"**. Istorici și critici literari vor evoca pagini din creația unor scriitori dedicate semnificațiilor zilei de 1 Mai. Va urma un recital poetic susținut de actori ai teatrelor bucureștene.

● Sub genericul **„La un ceas de aleasă sărbătoare"**, Centrul de Creație și Cultură Socialistă „Cîntarea României" al sectorului 1 (din str. Slătineanu nr. 16) organizează duminică, 30 aprilie, ora 17, un recital de muzică și versuri patriotice la care-și vor da concursul formații artistice și interpreți amatori.

Cultura – un univers deschis înălțării spirituale a maselor

(Urmare din pag. I)

prin cursuri de perfecționare și reciclare, prin universități cultural-științifice de diverse profiluri, prin recalificare și nu de puține ori prin deprinderea de noi meserii, inexistente pînă nu de mult. Acest fenomen complex de instruire și educare, impus de pașii gigantici făcuți de știință și tehnică, de marile imperative ale construcției socialiste, proces în care este cuprinsă majoritatea covîrșitoare a populației active a țării, face necesară dobîndirea unei noi calități în relația omului cu valorile culturii.

Așa cum sublinia secretarul general al partidului, tovarășul Nicolae Ceaușescu, în istorica Expunere prezentată la marele forum democratic din noiembrie 1988, analizînd cu clarviziune științifică procesul istoric pe care îl parcurgem, **„va avea loc o continuă apropiere între toate clasele și categoriile sociale pe calea dispariției deosebirilor dintre oraș și sat, a apropierii nivelului de pregătire profesională și tehnică (...), a nivelului general de cultură"**. Strîns legat de acest proces legic, pornind de la deziderătele majore ale perioadei pe care o parcurgem, secretarul general al partidului arăta cu același prilej: **„Acum, cînd trecem la o etapă superioară de dezvoltare a societății noastre socialiste, trebuie să fim conștienți că se impune ca o necesitate obiectivă să ridicăm nivelul general de cunoștințe și îndeosebi să asigurăm înarmarea întregului popor cu cele mai noi cuceriri ale științei și tehnicii, ale cunoașterii umane în general. Numai pe baza celor mai înaintate cuceriri ale științei și tehnicii vom putea realiza o societate superioară din toate punctele de vedere !"**

În lumina unor asemenea necesități obiective, cultura, ca bun al întregului popor, devine un obiectiv de covîrșitoare însemnătate, impunînd tuturor celor ce participă la crearea și difuzarea ei noi exigențe, noi parametri calitativi. Un rol distinct, cu ample rezonanțe, îl are în întreaga activitate cultural-educativă Festivalul Național „Cîntarea României", care a căpătat caracteristica unei puternice mișcări de creație științifică, tehnică, culturală, artistică de masă, a determinat **ca zeci și** sute de mii de oameni, cu precădere tineri, **de la orașe și** sate, să **participe la această** amplă competiție **de ridicare**, la cote superioare, **a nivelului** de cultură **generală. De la** acest nivel — **aflat în permanentă** creștere — **la care a** ajuns **cetățeanul României de azi, el însuși dovedindu-se și** creator, **nu doar receptor de** cultură, trebuie **să pornească**, în demersul **lor, slujitorii literaturii** și **artei. Cei care scriu romane** sau piese de teatru, care fac filme sau emisiuni de radio și televiziune, autorii de lucrări muzicale sau de artă plastică se adresează astăzi unui public avizat, cu o temeinică bază de cunoștințe generale și de specialitate, dar mereu dornic să-și lărgească orizonturile de cultură, să cucerească noi trepte de înțelegere a creației științifice și literar-artistice. În acest sens trebuie înțelese îndemnul generos, cerințele formulate de tovarășul Nicolae Ceaușescu privind îndatoririle oamenilor de artă și cultură. Noile creații, noile romane, piese, filme, poezii, tablouri, opere muzicale trebuie să aibă harul de a oglindi semnificativ, în imagini artistice convingătoare, chipul muncitorilor, țăranilor, intelectualilor cu preocupările lor actuale, cu năzuințele lor de progres, cu hotărîrea lor de a contribui la făurirea socialismului și comunismului în România, în consens cu orizontul lor de cunoaștere și gradul de sensibilitate pe care li-l conferă noul stadiu de dezvoltare a societății. Numai astfel, ținînd seama de nivelul real al capacității de receptare a maselor, creatorii de bunuri spirituale, cei ce contribuie la realizarea unui larg dialog între artă și public vor putea face să sporească necontenit orizontul culturii, ca univers deschis împlinirilor personalității umane.

Valori bibliofile

Un anticariat, cum este cel de la Curtea-Veche, aflat la numai doi pași de ruinele bolților pe sub care-și vor fi purtat odinioară pașii atîtea personaje intrate în legende și în istorie, este legat prin multe fire de prezent. În acest magazin prin excelență cultural se află sute și mii de cărți, albume, stampe, documente, fel de fel de tipărituri vechi, unele atingînd o vîrstă de aproape sau chiar de două sute de ani, dacă nu cumva mai mult. Prin grija anticarului Simion Mihuță (căruia îi place să se autodefinească, respectînd adevărul a patruzeci și cinci de ani de muncă, „cel mai vechi anticar din București"), toate aceste valori sînt păstrate cu grijă, fiind puse la dispoziția multor bucureșteni, tineri și vîrstnici. Gestul lui e însoțit întotdeauna de detalii, informații suplimentare, sfaturi etc., astfel încît virtualul cumpărător se lămurește pe deplin asupra a ceea ce are sub priviri.

Orice prezent și orice viitor al unui oraș se edifică prin asumarea trecutului, prin cunoașterea valorilor, a tradițiilor, prin valorificarea lor. Simion Mihuță știe foarte bine acest lucru și-i vine în întîmpinare în modul cel mai convingător: vizitatorii anticariatului văd planșe, stampe, gravuri ale Bucureștiului de altădată și comparînd imaginile de ieri cu cele de azi (noua Piață a Unirii, de pildă, e la doi pași) își sporesc sentimentul de mîndrie pentru prezentul și viitorul cărora le este deopotrivă martor și constructor.

FLORENTIN POPESCU

Remarcabile prezențe ale artiștilor craioveni

● Piese clasice în montări de valoare

Naționalul craiovean, unul dintre cele mai importante teatre ale țării, al doilea ca vechime, și-a demonstrat în recentul turneu bucureștean disponibilitățile sale în abordarea acelui repertoriu ce poate să răspundă unui larg evantai de exigențe.

Cunoscut și pasionat exeget caragialean, regizorul Mircea Cornișteanu, realizatorul mai multor spectacole cu piesele marelui nostru comediograf, inclusiv al unei montări cu momente din viața sa, a dat o nouă variantă a „Scrisorii pierdute". Spectacol de amploare, în care dobîndesc relief scenele de masă, și cu un excelent Cațavencu realizat de Ilie Gheorghe, creație ce trebuie reținută pentru istoria scenică a acestei piese, celebra comedie, în viziunea lui Mircea Cornișteanu, reprezintă un punct de vedere regizoral interesant. Fără să răstoarne imaginea tradițională a personajelor, le-a tratat însă cu ironie acidă, minimalizîndu-le, dezvăluind mașinațiunile electorale burgheze bazate pe înșelarea directă, fățișă a maselor.

„Unchiul Vania" de Cehov a pus în lumină o altă fațetă a regizorului Mircea Cornișteanu, aceea de bun cunoscător al tragicomicului marelui scriitor rus, de creator al unor nuanțe dintre cele mai fine în realizarea personajelor. Cu un decor plin de poezie, cu văluri ce sugerau albul trunchiurilor de mesteacăn, semnat de Ștefania Cenean, spectacolul a avut și înaripări și brutale aduceri în cotidian. Cu o grijă deosebită, excelentul colectiv al Naționalului craiovean — în frunte cu Tudor Gheorghe, Valer Dellakeza, Constantin Sassu, Iosefina Stoia, Lucian Albanezu și Viorica Popescu-Mihail — a ajutat să strălucească două tinere absolvente ale I.A.T.C., Natașa Raab și Diana Gheorghian, care au debutat în tonalități majore în Elena Andreevna și Sonia.

Armonia colectivului, integrarea generoasă a tinerilor în mijlocul actorilor maturi, claritatea și fermitatea viziunilor regizorale, dar mai ales atenția acordată unui repertoriu serios sînt numai cîteva dintre elementele caracteristice ale recentului turneu al Naționalului craiovean care și-a cîștigat pe merit stima și aplauzele spectatorilor bucureșteni.

ILEANA BERLOGEA

● Un alert spectacol de operă

Teatrul liric din Craiova a prezentat, la Opera Română, una dintre ultimele sale premiere, „Don Pasquale" de Donizetti. Spectacolul cu această operă bufă de largă și îndreptățită popularitate a fost montat de Cristian Mihăilescu, solist al scenei lirice bucureștene. Oarecum la începuturi, Cristian Mihăilescu pleacă de la experiența de cîntăreț de două decenii, de la preocupări mai vechi privind arta regiei de teatru. Analizînd izvoarele literare și partitura, creatorul spectacolului caută și găsește soluții regizorale noi, pline de culoare și efect, savuroase, antrenante, demonstrînd reale afinități cu genul comic. Astfel am nota, între altele, faptul că Ernesto cîntă la trompetă, sublinierea subtextului contrar din duetul Don Pasquale — Malatesta (balerini evoluînd în consens cu gîndurile celor doi) etc. Altele sînt „modernizări" fără stridențe — Malatesta își arată adevăratele intenții la un picnic, eroul titular își „întreține" condiția fizică ridicînd haltere, piatra pentru atîrnat de gît este manifest ușoară (arătînd că Ernesto nu are de gînd să se înece) și servește, în final la un fel de pase (ca la rugbi) între personaje ș.a. Preocuparea regizorului pentru demanierizarea jocului și atitudinii cîntăreților este constantă și cu bune rezultate, avînd vădită tentă ironică. Pe aceste căi — și prin altele pe care nu le putem înșira aci — Cristian Mihăilescu a realizat un spectacol alert, atrăgîndu-și deplinul concurs al cîntăreților, corului și baletului.

PETRE CODREANU

TUR DE ORIZONT

Premieră la Teatrul Mic

Miine, ora 19, Teatrul Mic prezintă, în premieră, spectacolul „Maidanul cu dragoste", după romanul cu același titlu și după piesa „Domnișoara Nastasia" de George Mihail Zamfirescu. Versiunea scenică și regia sînt semnate de Grigore Gonța, care a realizat montarea în cadrul scenografic conceput de Florin Harasim (decoruri) și Doina Levința (costume). În distribuție: Rodica Negrea, Gheorghe Visu, Monica Ghiuță, Sorin Medeleni, Papil Panduru, Florin Călinescu, Simona Măicănescu, Nicolae Dinică, Elena Pop, Ioan Chelaru, Petre Moraru, Ion Lupu, Vistrian Roman, Constantin Bărbulescu, Doina Tamaș. Își dă concursul un original taraf, alcătuit din Ion Calată, Ion Vlad, Șerban Valeriu.

Concurs de educație și cultură cinematografică

La Centrul de Creație și Cultură Socialistă „Cîntarea României" al tineretului din sectorul 6 s-a desfășurat etapa finală a concursului de educație politică și culturală cinematografică intitulat „Cu poporul, pentru popor", organizat de Comitetul municipal al U.T.C. și Întreprinderea cinematografică municipală. Au participat tineri din unități economice ale sectoarelor teritoriale și asimilate. Juriul a stabilit următorul clasament: premiul I — *sectorul I.T.B.* (echipajul secției S.D.D.C.); premiul II — *sectorul construcții* (echipajul de la A.C.M. 7); premiul III — *sectorul 6* (echipajul de la I.M.E.B.).

EVOCARE LA MUZEU. Recent, Muzeul municipal de istorie și artă a găzduit simpozionul cu tema „Portretul artistic în viziunea pictorului Gheorghe Lövendal", organizat de cenaclul „George Călinescu" al Academiei. Prof. dr. Panait I. Panait, dr. docent Gheorghe Marinescu-Dinizvor, scriitorii Ion Potopin, Vasile Andru, Pan M. Vizirescu, Florian Saioc și Lidia Lövendal-Papae au evocat viața și opera artistului patriot care s-a aplecat cu adîncă dragoste și înțelegere peste chipul țăranului român, al truditorului din adîncul pămîntului, imortalizîndu-l în portretele de o rară expresivitate.

Din afișul de concert al săptăminii

LA ATENEUL ROMÂN. Astăzi, ora 19 — dublu recital de harpă susținut de Maria Băldea și Ion Ivan Roncea. În program, piese de referință compuse pentru acest instrument de Bach, Posse, Alvars, Haciaturian, Solas Fauré, Enescu ● Miine ora 19 — un nou concert în ciclul „Studioul tînărului muzician" organizat de Filarmonica „George Enescu" în colaborare cu Ansamblul artistic al U.T.C. Își dau concursul studenți ai Conservatorului „Gheorghe Dima" din Cluj-Napoca.

LA STUDIOUL RADIOTELEVIZIUNII. ● Miine, ora 18.30 — recitalul pianistului Adrian Stoica, cu piese de Mozart, Beethoven, Chopin, Enescu ● Joi, ora 18.30 — concert al Orchestrei simfonice a RTV, în ciclul „Vă place Brahms ?". Sub bagheta dirijorului Jochen Wehner din R.D. Germană din creația marelui compozitor vor fi interpretate lucrările: uvertura „Tragica", Concertul în Si bemol major pentru pian și orchestră (solist Mihai Ungureanu) și Simfonia a II-a.

EXPOZIȚII. În această săptămînă vor avea loc două vernisaje: joi, ora 17.30, la galeria „Orizont" — pictură de Doru Rotaru; vineri, ora 18, la „Eforie" — pictură de Gavril Mocenco. Dintre expozițiile deschise recent menționăm: peisaje și flori, semnate de pictorul Ioan Alexandru Boanchiș (Galeria Municipiului), design de Radu Teodorescu („Căminul Artei"), sculptură de Mircea Roman („Atelier 35"), pictură, grafică și pictură pe obiecte de ceramică și porțelan de Constantin Enache-Furnicoș (galeria „Arting", din str. Șelari nr. 9—11).

Almanah enciclopedic

A apărut almanahul enciclopedic de primăvară al revistei „Contemporanul" care, prin conținutul său bogat și divers, se adresează unor largi categorii de cititori. Sînt marcate prin interesante contribuții centenarul trecerii în eternitate ale poetului național Mihai Eminescu, și marelui povestitor Ion Creangă. Mai semnalăm pagini de confesiuni ale unor mari scriitori ca Gabriel Garcia Marques, Arthur Miller, o antologie de literatură S.F., microradiografii în registru comic, sfaturi pentru automobiliști și pietoni, jocuri distractive etc.

TUR DE ORIZONT

Cum rămîne cu propriile obligații ?

Fără îndoială că nu-i nici pe departe plăcut, mai ales în cazul persoanelor vîrstnice și al celor cu diferite afecțiuni, să urce zilnic zeci și chiar sute de trepte datorită nefuncționării ascensoarelor. Și pe această temă ne-au scris mai mulți cetățeni, printre care și Ion Constantin, din str. Luntrei nr. 2—4. Acesta ne semnala că în decurs de numai trei zile, la ascensorul blocului 8, în care locuiește, au survenit două defecțiuni, ultima soldată cu o nefuncționare de circa zece zile. Se punea astfel sub semnul întrebării calitatea reparațiilor efectuate de către depanatorii întreprinderii de specialitate, precum și a reviziilor lunare pentru care asociațiile își achită corect taxele de abonament. Da, au fost — și probabil că mai sînt — cazuri în care lucrătorii întreprinderii „Ascensorul" nu acționează cu suficientă operativitate sau efectuează reparații nu de cea mai bună calitate. În situația ascensorului din str. Luntrei nr. 2—4, bl. 8 — și nu numai al acestuia — a ieșit însă la iveală că defecțiunile aveau o cu totul altă cauză. Ascensorul la care ne referim, în prima decadă a lunii martie nu funcționa deoarece fusese scoasă din ghidajul ei una dintre ușile cabinei. După remontarea ușii nu au mai trecut decît trei zile pentru ca din nou să apară o altă defecțiune. De astă dată nu numai că fusese demontată o ușă, dar ea prezenta și deformări care o făceau practic inutilizabilă. Într-o astfel de situație, mai poate fi vorba de o calitate corespunzătoare a reparațiilor ? Nici pe departe. Ba, mai mult, persoanele care comit astfel de stricăciuni se impune a fi trase cu severitate la răspundere, în acest sens existînd și acte normative (Hotărîrea C.P.M.B. nr. 11/1969) care stipulează nu numai drepturile, dar și obligațiile locatarilor. În exemplul la care ne-am referit, ca și al altora asemănătoare, asociațiile de locatari trebuie să acționeze pentru depistarea și sancționarea celor care produc pagube avutului obștii.

„INFORMAȚIA" PE URMELE UNOR SESIZĂRI

Concediu cu peripeții...

Considerînd că-și face călătoria mai agreabilă, Dumitru Giurgea, din calea Griviței nr. 190, cu o zi înainte de a pleca la Tușnad și-a dus geamantanul în Gara de Nord, predîndu-l la depozitul „bagaje de mînă". A doua zi însă, s-a dovedit că prevederea sa de a-și ușura începutul călătoriei nu a folosit. A pierdut trenul. Și nu pentru că nu ar fi venit la timp, ci pentru că nu putea pleca fără bagaj, acesta fiind „bine păstrat", sub lacăt. Funcționara C.F.R. plecase, nu se știe pe unde, deși programul la acest compartiment este non-stop.

Cetățeanul nemulțumit a recurs la jurnalul călătorului. Dar cum răspunsul nu-i parvenise nici după întoarcerea din concediu, s-a adresat redacției, considerînd că implicațiile unor abateri de la disciplina profesională, de genul celei amintite, nu trebuie să rămînă un simplu fapt divers.

Regionala Căi Ferate București, în urma cercetărilor întreprinse, ne transmite că „întîmplarea" n a rămas fără ecou. Mariana Tulpan, lucrătoarea de la bagaje, a fost sancționată disciplinar și totodată obligată să-l despăgubească pe Dumitru Giurgea cu contravaloarea suplimentelor de viteză, a tichetelor de rezervare a locurilor, precum și a zilei de tratament pierdute. Totodată, au fost sancționați Nicolae Popescu și Liliana Stîngă, șefi de tură, care nu au controlat activitatea personalului din subordine, iar conducerea stației București Nord a fost ferm atenționată în legătură cu operativitatea rezolvării sesizărilor și reclamațiilor consemnate în jurnalul călătorului. Mai mult, pentru evitarea apariției oricăror situații de acest gen, cazul a fost prelucrat cu întregul colectiv de muncă.

Un ceas cu... cîntec

Spre sfîrșitul lunii martie ni se sesiza faptul că pentru repararea unui ceas, marca „Oranus" Eugenia Florescu, din str. Rafael Sanzio nr. 2, tot bate drumurile către atelierul din calea Moșilor nr. 135 (aparținînd Cooperativei „Artă și Precizie"), încă din octombrie 1987, aminările ținîndu-se lanț de nici mai mult, nici mai puțin de 18 luni.

Conducerea U.C.M.B.-metal, chimie, lemn, construcții, căreia i-am supus atenției acest caz ieșit din comun, ne transmite că ceasul cu pricina a fost operativ reparat și că acum este deja în posesia Eugeniei Florescu care se declară mulțumită. În plus, ni se transmite o declarație, prin care Eugenia Florescu susține că nu dînsa ar fi autoarea sesizării (?!). Este posibil. Deși în sesizare ni se precizase atît numărul bonului (00820), cît și contravaloarea reparației (84 lei). De ce totuși s-a socotit necesar din partea cooperativei să ni se precizeze că nu cel păgubit a sesizat, în condițiile în care cazul corespundea pe deplin realității ? Ar fi fost mai util să ni se fi transmis modul în care s-a acționat pentru ca reparațiile să se efectueze la termenul fixat și nu după... 18 luni.

Maria RĂDULESCU
Eugen EFTIMIU

INFORMAȚIA publicitate

Schimburi de locuință

SCHIMB apartament 4 camere decomandate, 2 grupuri sanitare, 2 balcoane etaj 3, Moșilor — Eminescu, chirie, cu apartament 3 camere, parter, etaj I, Floreasca, Dorobanți, chirie. Tel. 10.46.78.

SCHIMB garsonieră confort I, Bd. Dacia, cu apartament două camere, comandate, eventual garsonieră pe calea Moșilor sau Colentina. 34.69.13. (7372)

DOUĂ camere confort II, pentru similar, sau garsonieră etaj inferior. Tel. 77.61.77.

SCHIMB apartament ultracentral 3 camere + hol, cameră serviciu, garaj, cu apartament 3 camere, ultracentral. Tel. 14.03.35

SCHIMB apartament două camere comandate, Caporal Ruică, pentru similar, zona Sincai — Giurgiului. Tel. 29.74.01. (7509)

GARSONIERA Drumul Taberei, cu apartament 3 camere. Tel. 46.79.69., 30.84.09.

APARTAMENT două camere, decomandate, etaj 1, Șos. Giurgiului, cu similar, zona Vatra Luminoasă — Ianculul. 21.54.88.

APARTAMENT două camere, et. 2, (Podul Colentina), cu 3 camere, Mihai Bravu, Ianculul.. 22.09.84.

SCHIMB apartament 4 camere, pentru apartament două camere și două garsoniere, sau 3 garsoniere. Tel. 14.59.41. (8751)

SCHIMB două garsoniere, confort I, perimetrul Mihai Bravu — Dimitrov, doresc apartament două decomandate, preferabil sect. 2, sau împrejurimi. Tel. 42.36.93. după ora 17 (8510)

TIMIȘOARA — garsonieră schimb cu similar Valea Prahovei. Tel. București. 55.55.39.

SCHIMB garsonieră conf. I, et. I, str. Turda, cu apartament două camere, zonele Dorobanți, Ștefan cel Mare, Floreasca, Bd. Lacul Tei, Mihai Bravu. Tel. 66.89.69. (8714)

SCHIMB apartament două camere, Berceni — Brîncoveanu, cu locuință singur curte, lemne, numai zonă ultracentrală. Tel. 86.60.79. (3088)

SCHIMB apartament mic (două camere) ultracentral, pentru apartament două camere mari, hol, ultracentral, sau vilă. Tel. 14.32.43, după ora 16, 14.51.35. (8—16).

DOUĂ camere, etaj I, îmbunătățiri, Poșta Titan, cu 3 camere, construcție sub 4 niveluri, numai zona Titan, Domenii, Floreasca. Tel. 43.19.83.

SCHIMB apartament cont. II, et. I, pentru apartament confort I, cu trei camere, decomandate, etaj inferior. Tel. 84.93.97. (6984)

SCHIMB 3 camere pentru două camere. Tel. 85.87.51. (7591)

SCHIMB apartament 4 camere, confort I, etaj II, Piața Progresul, pentru două apartamente a două camere sau două camere + o garsonieră. Tel. 23.52.06.

SCHIMB apartament 4 camere, conf. I, decomandate, etaj 3, Berceni Big, cu două apartamente două camere sau unu cu două și unu cu 3. Tel. 83.42.44 după ora 17.

Închirieri

CAMERA mobilată, calorifer, baie și acces bucătărie, pentru una sau două persoane, Str. Șt. Furtună 179.

OFERIM cameră mobilată Berceni. Tel. 83.03.89.

TINERI căsătoriți dorim apartament sau garsonieră (mobilată) zona Mihai Bravu sau Big-Berceni, chirie lunar. Tel. 84.68.59. (8748)

STUDENȚI căsătoriți dorim garsonieră, central, eventual nemobilată. Tel. 78.01.48, între orele 9—21.

STUDENȚI căsătoriți căutăm apartament (ne)mobilat, termen lung. Tel. 78.29.92 după ora 17. (8466)

CAUT garsonieră mobilată, cu rigider, telefon. Tel. 47.10.87.

CAUT garsonieră, apartament mobilat. Tel. 39.65.01, după 16.

TINERI căsătoriți intelectuali, căutăm apartament două camere, sau garsonieră, mobilate (ne), preferabil Cotroceni, sau metrou. Tel. 63.75.62.

STUDENȚI serai căutăm apartament mobilat, frigider, zonă metrou. Tel. 39.54.11.

MEDIC caut cameră mobilată pentru lunile mai-iunie (specializare) în zona Filaret — Viilor. Tel. 21.29.56.

CAUT apartament (garsonieră) ultracentral, condiții excepționale, chiria anticipat. Tel. 14.07.93. (7652)

CAUT garsonieră (apartament) mobilat termen lung, de preferință central, Dorobanți, Ștefan cel Mare Mihai Bravu, Tineretului, 1 Mai, Cotroceni, Favorit. Tel. 10.69.80.

Vînzări

VÎND magnetofon Maiak, stare ireproșabilă. Cumpăr videorecorder, marcă deosebită. 28.85.15.

FIAT 850, placă presiune, carburator, radio auto Blaupunkt, jenți 12 G Ford. Cumpăr Oltcit Special. 84.74.50. (7475)

VÎND Lada 1500, stare excepțională. Tel. 82.07.69. după ora 17.

VÎND Dacia 1310, zero km Tel. 84.64.00. Orele 8—15. (6222)

OLTCIT Club 27000 km, piese total originale, excepțional, aragaz volaj. 44.59.44.

VÎND Lada 1500 roșie. Tel. 19.31.28. (7901)

VÎND urgent Oltcit Special, consum redus. Tel. 76.38.09.

VÎND Dacia 500, fabricație 1976, stare bună. 66.25.68. (7979)

VÎND Dacia 1300, 42.000 km, 1989, stare perfectă. Tel. 74.54.11

VÎND Lada 1200 S, 44.000 km. Tel. 59.22.74.

TRABANT limuzină, fabricat 1981, stare foarte bună. Tel. 86.83.80. (958)

VÎND Dacia zero km. Tel. 971/3.07.39.

VÎND Dacia 1100 Tel. 53.14.43. după ora 16. (700)

PATRU camere I, etaj 2, dores: două camere, Vînd pian scurt, casă bani. 76.78.11. (7546)

VÎNDEM imobil central 6 camere, numeroase dependințe, gaze, singur curte, posedăm autorizație 1989. Mai vindem: sufragerie Baroc sculptată, 10 piese, birou stejar scaune. Tel. 11.96.63, orele 17—22. (6585)

GARSONIERA confort I, Aleea Secuilor B, bloc 19, nr. 1, ap. 1, Big. (7669)

APARTAMENT 3 camere zona Favorit, dormitor, hol, bucătărie, butelie aragaz, Ford Cortina 1600. Tel. 81.21.62. (7842)

VÎND urgent casă, singur curte două camere. Tel. 23.90.21. ora 17. (9721)

VÎND apartament conf. I, central Tel. 934/3.37.16. după ora 17. (mp 1546)

ULTRACENTRAL apartament două camere, cu îmbunătățiri, et. 9, 15.73.37. (665)

VIDEORECO Supra infraroșii, telecomandă, videocasete, televizor Lux. Cumpăr barcă cauciuc, Adidas, bluze, tricouri deosebite. Aștept și provincia. 88.58.14. (619)

VIDEORECORD Casio VX.2000, VHS HQ telecomandă programabil Tel. 22.04.64.

DUBLURADIOCASETOFON, semicursieră, servietă de piele. 27.97.68. (7508)

CONVENABIL aparat foto Start, radio Bucur, cass deck Hi-Fi, picup Tesla, electrocompresor 12 V, perfectă stare. 44.16.59

VÎND garaj metalic demontabil 5,40x3x1,80 bicicletă medicală, acvariu 50x30x50 cm, samovar, lampă ultravioletă tip valiză. Tel. 26.63.85. (6730)

MAGNETOFON Philips 3 motoare, motocicletă MZ. 250, boxe 15 W, Unitra. 66.79.87.

VÎND BMW 250, stare de funcționare. Tel. 78.53.24. (776)

SUFRAGERIE mică stil rustic, dulap Biedermeier, oglindă, Cumpăr piese Dacia 1100, nol. 16.37.64 după ora 17. (8495)

ROCHIE albă ocazie, măsura 46, deosebită. Tel. 11.50.67. (8669)

VÎND motocicletă cu ataș MZ, capacitatea 250. Tel. 34.43.97.

VÎND gramofon Odeon, perfectă stare de funcționare, discuri. Tel. 27.69.60. (4936)

VÎND videorecorder Samsung, model 1989, Pal/Secam, telecomandă, multiprogramabil sigilat. Tel. 41.23.38. (6619)

MAGNETOFON Rostov, racheță tenis FIN racordaj grafitat. Cumpăr Player puțin folosit. Tel. 39.09.80.

MAGNETOFON Tesla B.115 nou, eventual cu boxe. 20.77.46, orele 16—22. (6652)

VÎND (închiriez) cameră, oglindă ovală, mașină cusut, cîntar, diverse obiecte. 22.48.53. (7483)

VIDEOCASETE traduse noi, imprimate foarte bine, filme și muzică noutăți (avantajos) 18.07.91.

MAȘINA tricotat Veritas 360, rochie albă completă 44. Tel. 53.53.31. (7278)

PREDAU contract garsonieră confort I, etaj 9, achitat 75%, metrou Dristor. Tel. 74.03.23. (5534)

PREDAU contract garsonieră confort I, zona Tei. Tel. 11.26.76.

PREDAU contract apartament două camere + hol, locuibil, achitat 70% Șulea. Tel. 73.60.95. (7531)

VÎND Lada 1500. Aștept provincia. Tel. 45.78.93. (7770)

VÎND Skoda S.100 perfectă stare, casetofon Sanyo, boxe detașabile, alte obiecte. Tel. 72.91.98. (7775)

VÎND apartament două camere calea Moșilor. Tel. 19.86.76., după orele 17.

RADIOCASETOFON auto, televizor, radio, ceas defect, calculator științific, convenabil. 78.37.73.

PREDAU contract garsonieră, parter, Piața Muncii. Tel. 16.70.44. (7780)

VÎND aragaz cu butelie. Tel. 10.37.46.

PREDAU convenabil contract apartament două camere Șos. Alexandriei. Tel. 76.16.93.

VÎND garsonieră bd. Ion Șulea, parter, zona Macaralei. Tel. 80.37.83.

VÎND Dacia 1300, 1983, Tel. 80.18.18 orele 17—20.

VÎND sufragerie și bibliotecă florentină din panel. Tel. 81.06.60

VÎND Skoda S. 100, stare foarte bună. Tel. 33.97.66. (7206)

VÎND magnetofon Rostov sigilat. Tel. 74.87.17 între orele 15—21.

VÎND Lada 1200 S și motor Trabant în perfectă stare. Tel 23.85.94.

VÎND Dacia 1300. Tel. 73.84.18. (6454)

VÎND Skoda 130/58000 km. Tel. 14.29.84. (6446)

Cumpărări

CUMPĂR apartament trei camere prin preluare contract, zona Gării de Nord. Tel. 68.22.92. (6773)

TRABANT rulat maximum 50.000 km, fabricat după 1980. Tel. 43.10.59. seara. (7517)

CUMPĂR cutie viteze de Fiat cu 5 trepte înainte. Tel. 68.51.34.

BARCĂ aluminiu sau plastic sau pneumatică pentru motor doi cai putere, cumpăr. Tel. 14.45.66.

CUMPĂR motor aspirator (cu colector) 2 kW, perii, rulmenți schimb, roți dințate, melcate, diverse, freze tîmplărie. Tel. 16.34.13. (8762)

VIDEO Player (Recorder). Vînd ceas bărbătesc Universal Geneve nou. Tel. 30.49.71. (8340)

OXIGEN butelie mică medicală, bicicletă medicală, televizor color. Tel. 14.25.65. (8556)

CUMPĂR motor Diesel de Volkswagen Golf. Tel. 966/6.10.21. (mp 1545)

CUMPĂR Walkman nou (sigilat) preferabil Aiwa. Tel. 41.23.07.

TELEVIZOR color, videoplayer (videorecorder) nou; vînd Dacia 1100. Tel. 72.81.06

Legitimații declarate nule prin pierdere

pe numele: Cerboreanu Gheorghe, Deaconescu Dumitru, Nedelea Gheorghe, Stănescu Dumitru Stelian, Patrichi Rada.

Pierderi

PIERDUT tichet călătorie IFIN pe numele Brâncuș Iliana. Îl declar nul. (7511)

PIERDUT permis intrare Biblioteca Centrală Universitară pe numele Dumitru Mirela. Îl declar nul.

PIERDUT tichet verificare butelie aragaz pe numele Preda Elena. Îl declar nul.

PIERDUT parafă medic pe numele Blejan Cristina. O declar nulă. (7257)

PIERDUT contract închiriere emis de ICRAL Horăstrău pe numele Manu Elena. Îl declar nul. (7540)

PIERDUT contract închiriere emis de ICRAL Giulești pe numele Popovici Doina-Viorica. Îl declar nul.

PIERDUT certificat calificare în meseria strungar pe numele Mihai Niculina. Îl declar nul. (7600)

PIERDUT tichet verificare butelie pe numele Haban Maria. Îl declar nul. (7630)

PIERDUT certificat de calificare meseria prelucrător prin așchiere pe numele Blăcioti George. Îl declar nul. (7662)

PIERDUT chitanță vamală pe numele Diaconu Nicolae Dorel. O declar nulă. (7678)

PIERDUT autorizație electrician pe numele Marin Jan. O declar nulă. (7714)

PIERDUT contract închiriere emis de ICRAL Pajura pe numele Teofilovici Velian. Îl declar nul.

PIERDUT chitanțe vamale pe numele Paltin Matei. Le declar nule. (7786)

PIERDUT legitimație acces metrou pe numele Iliuț Mircea. O declar nulă.

PIERDUT permise și carnete CFR pe numele Iliuț Mircea și Iliuț Elena. Se declară nule.

PIERDUT legitimație-abonament de intrare la Stadionul Steaua pe numele Stanciu Florian. O declar nulă. (7915)

PIERDUT chitanțe vamale cu nr. 581 și 582 din 29 decembrie 1988 eliberate de Vama Călărași pe numele Lancuzov Valeria. Le declar nule. (7938)

PIERDUT în zona Rahova, cîine vînătoare, talie mare, negru cu roșcat, barbă și mustăți. Recompensă. Tel. 80.21.55.

PIERDUT parafă medic pe numele Gheorghe Elena. O declar nulă. (8561)

PIERDUT legitimații Policlinica Sahia pe numele Ioana și Călin Cernăianu. Le declar nule.

PIERDUT cățeluș Peckineză de culoare roșcat deschis în zona D-na Ghica-Colentina. Ofer recompensă. Tel. 88.07.73. (6152)

PIERDUT contract închiriere eliberat de ICRAL Colentina pe numele Cerboreanu Gheorghe. Îl declar nul. (7348)

ÎNTREPRINDEREA ROMVARED — CFR declară nul fiind pierdut chitanțierul de la nr. 30311—30361. (7344)

ITB — ETA Autobaza Alexandria declară nulă fiind pierdută autorizația de transport tip MTTc a autobuzului nr. de circulație 31—B—7768. (7458)

C.E.L. — București declară nule fiind pierdute CEC seriile 783751—783800, 390551—390700, 657251—657300.

PIERDUT ștampilă înscripționată „I.B.N. Brigada 1—9. Se declară nulă. (7661)

SIATIA de Salvare a Municipiului București declară nulă, fiind pierdută foaia de parcurs seria 120821/1988. (7685)

PIERDUT ștampilă cu simbol ACM. 2 București, Brigada Complexă 4. Se declară nulă.

IAMSAT — București declară nule, fiind pierdute, marca cauciuc R089 AY tip cleste ZV, poanson mic 89 pe numele Nedelescu Anișor.

PIERDUT adeverință IM.707 de absolvire curs programare ICI, pe numele Dumitru Atanasie. O declar nulă. (7264)

PIERDUT legitimație control obștesc nr. 449 pe numele Teodorescu Sofia. O declar nulă. (7296)

PIERDUT tichet butelie pe numele Rădoi Florea. Îl declar nul.

PIERDUT chitanță seria 28817 copie și original DAP — Secția cimitire. Se declară nulă. (6690)

FILIALA Filateliștilor București declară nul fiind pierdut carnetul CEC 246008—246025. (7231)

CIRCUMSCRIPȚIA financiară sector 6 declară nul fiind pierdut chitanțierul cu seria Nn./1986 — 741000 — 741050. (9102)

PIERDUT legitimație intrare policlinică Al. Sahia pe numele Vasile Gherghina. O declar nulă.

PIERDUT în ziua de 31 martie Techel negru bătrîn în zona Codrii Neamțului. Răspunde la numele Maxi. Recompensă. Tel. 39.86.10. (2901)

PIERDUT cîine bej cu urechi galbene (Caniche-Cocker) în tratament, zona 1 Mai cimitirul evreiesc, recompensă. 66.32.52 — 66.48.94.

PIERDUT cățel șoricar negru, în zona Drumul Taberei, Favorit, Orizont. Mare recompensă. Tel. 45.50.73. (3140)

PIERDUT cîine lup la Premiul 1 Mai, vîrsta 6 ani. Aducătorului bună recompensă. Tel. 65.37.31; 66.69.29. (2449)

PIERDUT act vamă pe numele Pîrvu Florin. Îl declar nul. (4291)

PIERDUT certificat de calificare cu profil de electrotehnică pe numele Ureche I. Ionel Liviu din Rm. Vîlcea. Îl declar nul.

Diverse

OFERIM cameră la bloc unei încadrate sau pensionare, eventual pensiune. Tel. 68.00.34, după ora 18.

CĂUTĂM femeie ajutor casnic. Tel. 50.53.00. (3613)

CĂUTĂM urgent persoană din provincie pentru menaj complet. Căsuța poștală 39/39 București.

COOPERTTIVA Prestarea predă lecții de acordeon, Relații la tel. 13.54.69 sau 77.01.89

ASOCIAȚIA de locatari Dr. Marcovici 9 încadrează fochist centrala termică și îngrijitoare normă întreagă. Asigură cazare. Tel. 15.80.73 orele 17—21. (9091)

LICEUL nr. 34, str. Cihoschi nr. 17 (Piața Romană) încadrează mecanic - fochist, portar și îngrijitoare, în condițiile Legii 12/1971, și avînd domiciliul în municipiul București. Prezentarea la liceu în ziua de joi 27.IV.1989 orele 17—20.

Decese

AGNES, Irina și Ștefan, întreaga familie îndoliată anunță cu profundă durere încetarea fulgerătoare din viață a iubitului lor **DORU DAVIDOVICI.** Înmormîntarea va avea loc la cimitirul Ghencea militar în ziua de marți 25 aprilie orele 13.

COLEGII din AGERPRES sînt alături de draga lor Agnes Davidovici în cumplita suferință pricinuită de dispariția năprazncă a soțului ei, aviatorul și scriitorul **DORU DAVIDOVICI.**

PIOS omagiu și adîncă recunoștință la 6 ani de la trecerea în neființă a soției mele **ATENA ATHENAISA MARIA RĂDULESCU.** Un gînd bun pentru gingășia și noblețea sufletului ei. Comemorarea la 27 aprilie, ora 13, la cimitir. (6710)

FIUL comemorează la 27 aprilie 1989, 1 an de la trecerea în neființă a tatălui **HAIG ARTENIAN** și-i aduce un pios omagiu. (861)

Locuri pitoreşti ale patriei

În lunile mai şi iunie

Renumite staţiuni balneoclimaterice îşi aşteaptă oaspeţii

Bogăţia, diversitatea şi valoarea ridicată a factorilor naturali terapeutici, baza materială şi dotările moderne de care dispun majoritatea staţiunilor noastre balneoclimaterice, cîştigurile în sănătate dobîndite de numeroşi vizitatori se constituie în argumente concludente pentru efectuarea, în condiţii de confort optim şi la tarife reduse faţă de lunile de vîrf din sezonul estival, a unei eficiente cure balneofizicale în lunile mai şi iunie. În rîndul unor asemenea adrese se află şi renumitele staţiuni Borsec, Lacu Sărat şi Amara.

● *APA MINERALĂ DE BORSEC, DE RENUME EUROPEAN*

Staţiunea balneoclimaterică Borsec este cuibărită în inima Carpaţilor Orientali, într-o depresiune cu o climă blîndă, deconectantă. Staţiunea dispune de clădiri cochete răsfirate printre pîlcuri de brazi, dar mai ales de cele 30 de izvoare de apă minerală, considerată, pe bună dreptate, de excepţie. Încă din secolul al XVI-lea, apa minerală de Borsec era pusă în „băşici", care, în cărute cu covilţir, luau drumul marilor oraşe europene. Cert este că de cînd au fost cunoscute şi pînă astăzi, apele bicarbonatate, calcice, magneziene, carbogazoase de la Borsec s-au dovedit o „doctorie bună la toate şi pentru toate vîrstele". Consumul lor, la sursă, conduce la normalizarea rezervei alcaline în sînge, fortifică organismul împotriva intoxicaţiilor, ameliorează atonia intestinală ş.a. Medicii specialişti recomandă Borsecul pentru tratamentul bolilor aparatului cardiovascular, afecţiunilor endocrine ale tubului digestiv, nevrozelor astenice, bolilor de rinichi şi ale căilor urinare.

● *OAZA DE SĂNĂTATE DIN CÎMPIA BRĂILEI*

După miriştile din nordul Bărăganului, pe măsură ce se apropie de Dunăre, în zona Brăilei, cîmpia este parcă mai înaltă, mai încărcată de culori. Poate şi faptul că în acest perimetru se află oglinda unui lac face ca atît lumina soarelui, cît şi umbra pădurii din preajmă să aibă un farmec aparte. Dar lacul sărat din Cîmpia Brăilei şi-a cîştigat renumele mai cu seamă pentru proprietăţile sale curative. De sute de ani, locuitorii Brăilei şi ai satelor învecinate constatau cu bucurie că-i lăsau durerile rănilor şi ale bolilor de piele, dacă se scăldau în apele sale. Aici există unul dintre cele mai valoroase nămoluri sapropelice şi apa cu cea mai mare concentraţie salină din ţară. Staţiunea Lacu Sărat dispune în prezent de un confortabil complex balnear, de modernul hotel „Lacu Sărat", precum şi de elegante case de odihnă răsfirate într-un parc somptuos. De asemenea, de dotări şi instalaţii moderne pentru băi calde cu apă minerală, băi şi împachetări cu nămol cald, pentru electroterapie, hidroterapie, kinetoterapie (în bazin cu apă caldă), aerosoli, de săli pentru cultură fizică medicală. Medicii recomandă Lacu Sărat pentru tratarea afecţiunilor aparatului locomotor, ale sistemului nervos central şi căilor respiratorii, în cazul afecţiunilor ginecologice, dermatologice, oftalmologice, în boli profesionale. La toate acestea, mai adăugăm un amănunt statistic: peste 90 la sută dintre pacienţii staţiunii Lacu Sărat se prezintă, după cură, cu o stare mult ameliorată.

● *„OCHIUL DE MARE" DIN BĂRĂGANUL IALOMIŢEAN*

Luciul lacului Amara măsoară nu mai puţin de 140 hectare, un adevărat „ochi de mare" în inima Bărăganului ialomiţean, înconjurat de arbori, arbuşti, conifere aclimatizate, covoare de flori multicolore, întinse, de asemenea, pe impresionanta suprafaţă de 320 hectare. La Amara se întîlneşte, formînd un tot armonios cu valoare inestimabilă pentru sănătatea omului, unii dintre cei mai valoroşi şi diverşi factori naturali terapeutici: apa lacului, cu o mineralizare de 9 833 mg la mie, comparabilă cu cea din lacul Techirghiol; nămolul sapropelic depus pe fundul lacului; apa minerală de sondă, hipotonă de tip mixt, asemănătoare celei de la Călimăneşti-Căciulata; climatul de stepă. Băile la cadă cu apă din lac, împachetările cu nămol, procedurile de electroterapie şi termoterapie în cele trei principale complexuri balneare de la Amara sînt recomandate de către medici în cazul afecţiunilor reumatismale cronice, degenerative şi abarticulare, în afecţiuni posttraumatice, ale sistemului nervos periferic şi ginecologic. Apa minerală de sondă s-a dovedit că are efecte remarcabile în tratarea gastritei hiperacide, a ulcerului gastroduodenal, colecistitei, colitei, litiazei biliare şi renale, în cazul tulburărilor consecutive, a stomacului rezecat.

O bună recuperare şi însănătoşire în aceste trei staţiuni, ca şi în altele la fel de renumite, pentru care agenţiile I.T.H.R. Bucureşti oferă locuri în lunile mai şi iunie, se pot realiza, spun medicii, printr-un tratament balnear complex, repetat anual, în două anotimpuri: primăvara şi toamna sau iarna şi vara.

Rubrică redactată de
Vasile GROZA

DESCHIDEREA ETAPEI DE VARĂ A „DACIADEI"

O excelentă manifestare sportivă de masă

Peste 5 000 de tineri şi tinere, din toate sectoarele, au participat, ieri dimineaţă, la o amplă manifestare sportivă de masă organizată de C.M.B.E.F.S., Comitetul municipal Bucureşti al U.T.C., Inspectoratul şcolar municipal şi C.E.F.S. al sectorului 1 cu prilejul *deschiderii oficiale a etapei de vară a „Daciadei" — ediţia a VI-a.* Gazda bogatului program de întreceri, demonstraţii şi jocuri sportive, precum şi a reuşitului program cultural-artistic susţinut de laureaţi ai Festivalului naţional „Cîntarea României" din sectorul 1 a fost — conform tradiţiei — cocheta bază de la „Tineretului".

După o frumoasă defilare a coloanelor de sportivi şi festivitatea de premiere a cluburilor şi asociaţiilor din Capitală evidenţiate pentru organizarea în condiţii optime a manifestărilor derulate sub egida marii noastre competiţii naţionale şi pentru bunele rezultate obţinute în cadrul acesteia (între laureate numărîndu-se cluburile *Steaua, Dinamo, Rapid, C.S.Ş. „Triumf", C.S.Ş. nr. 1* şi 2, asociaţiile de la *Lic. ind. 32* şi *I.M.U.A.B.*), pe terenul central şi pe cele învecinate, au început întrecerile şi demonstraţiile susţinute de sportivi aplaudaţi nu o dată la „scenă deschisă" pentru frumoasele lor evoluţii. Aşa s-a întîmplat, spre exemplu, cînd pe covorul verde al stadionului şi-au prezentat „reprizele" de gimnastică ansamblurile de la *Lic. ind. 32* („dirijor", prof. *Gh. Predescu*) sau de la *Şcoala nr. 58* (evoluţia micuţelor gimnaste pregătite de prof. *I. Hagiescu* în cadrul secţiei de performanţă de la C.S.Ş. „Triumf" a încîntat tribunele). Aşa s-a întîmplat şi atunci cînd au intrat „în scenă" micii motociclişti de la *C.S.T.A. (Bogdan Iancu* — 10 ani, ori *Ion Slăbciu* — 11 ani, conducînd ca adevăraţi maeştri „maşinile lor zburătoare"...) sau paraşutiştii pregătiţi de maestrul emerit al sportului *Vasile Sebe* (care ne-au oferit, în premieră, spectaculoase numere de paraşutism ascensional). Cum la fel de interesante s-au dovedit şi alergările de cros (cu remarcaţi între 11 şi... 68 de ani; *Mariana Manole* — de la „132" şi *Niculae Niculae* — pensionar, fost muncitor la „Vulcan", fiind doi dintre aceştia), ştafetele atletice ori demonstraţiile de box susţinute de pugilişti fruntaşi din secţiile bucureştene.

Sigur, ar trebui să ne oprim şi la palpitantele meciuri de rugbi, volei, handbal sau baschet derulate ieri dimineaţă pe „Tineretului". Vom încheia însă — şi aceasta nu pentru că „ultima mutare" a fost consemnată cu mult peste timpul prevăzut de organizatori — cu pasionantul simultan de şah desfăşurat la peste 100 de mese, acordat numeroşilor pasionaţi ai „sportului minţii" de fruntaşi ai eşichierului nostru. La această întîlnire (arbitrată de prof. *Cristian Moisescu*, de la Şcoala nr. 185, din Chitila) au participat, între alţii, vicecampionul mondial şi campion naţional la copii, maestrul F.I.D.E. *Gabriel Schwartzman*, maestrul F.I.D.E. *Emanuel Reicher*, maeştrii *Aurelian Teacă*, *Romeo Milu* şi *Daniel Dinu*. Într-o asemenea „companie", cîştigarea unei partide (cum a fost cazul elevului *Daniel Roşu* — clasa a VI-a la Şcoala 185, din Chitila), sau chiar o „remiză" (între autori s-au numărat *Antonia*, *Georgeta* — Şc. 117, *Iulia Ionică* şi *Carmen Voicu* — ambele de la şcoala din Chitila, *Adrian Stanca* — de la Şc. 109 şi *Cristian Gavrilaş* — de la Lic. ind. „Mecanică Fină") constituie, fără îndoială, performanţe pe care cei amintiţi nu le vor uita aşa de repede...

Marian GHIOLDUŞ

● DE MIERCURI, pînă vineri, la Oradea, se vor desfăşura întrecerile turneului internaţional masculin de baschet dotat cu *„Cupa federaţiei"*. Participă selecţionatele *Cehoslovaciei, Greciei, R.D Germane* şi, firesc, *României*.

Lotul reprezentativ a plecat spre Atena

Lotul reprezentativ de fotbal al României a plecat, cu un avion special, spre Atena, unde va disputa *miercuri* partida cu selecţionata Greciei, contînd pentru preliminariile campionatului mondial. Antrenorii *Emerich Jenei* şi *Cornel Drăguşin* au deplasat următorii jucători: *Lung, Stelea, Dan Petrescu, Rednic, Bumbescu, Iovan, Klein, Săndoi, Cristea, Sabău, Mateuţ, I. Dumitrescu, Gheorghe Popescu, Hagi, Lupescu, Lăcătuş, Vaişcovici, Cămătaru, Cigan.*

În cadrul pregătirilor efectuate în ţară pentru acest important meci, simbătă, la Constanţa, *lotul* a jucat cu divizionara A din localitate, *F.C. Farul*, obţinînd victoria cu scorul de 5—3 (4—1). Pentru tricolori au înscris *Hagi* — de trei ori — şi *Cămătaru* — de două ori.

Împreună cu echipa naţională, a plecat şi selecţionata noastră de tineret care va susţine *miine* întîlnirea oficială cu formaţia similară a Greciei în preliminariile campionatului european rezervat jucătorilor „sub 21 de ani".

Cupele europene la handbal feminin

Rezultate promiţătoare în prima „manşă" a finalelor

La sfîrşitul săptămînii, în cupele europene la handbal feminin au fost programate partidele tur din cadrul finalelor. În această fază a întrecerilor sînt prezente şi două reprezentante ale handbalului românesc, care, prin rezultatele obţinute simbătă *(Chimistul Rm. Vilcea)* şi ieri *(Ştiinţa Bacău)* au mari şanse de a cuceri prestigioasele trofee.

● Evoluînd, simbătă, în faţa propriilor suporteri, *Chimistul Rm. Vilcea* s-a impus — ca urmare a jocului excelent practicat atît în atac, cît şi în apărare — cu 26—18 (13—9) în faţa actualei deţinătoare a „Cupei I.H.F.", formaţia sovietică *Egle Vilnius*. Sperăm ca după meciul retur (programat la 30 aprilie, la Vilnius) Chimistul să aducă la Rm. Vilcea „Cupa I.H.F.". În acest meci, principalele marcatoare din echipa învingătoare au fost *Edit Matei* — 8 goluri şi *Liliana Topea* — 5 goluri.

● Un preţios rezultat de egalitate, 25—25, a realizat, ieri, la Krasnodar, şi reprezentanta noastră în „Cupa cupelor", *Ştiinţa Bacău*, în confruntarea cu echipa locală *Kuban*. Cea mai eficace jucătoare de la Ştiinţa a fost *Gabriela Antoneanu* — autoarea a 12 goluri. Meciul retur va avea loc duminică, la Bacău.

● *„INTERNAŢIONALELE" DE GIMNASTICĂ ALE ROMÂNIEI, DOMINATE DE DANIELA SILIVAŞ.* Cea de-a 32-a ediţie a Campionatelor internaţionale de gimnastică ale României, desfăşurată în sala sporturilor din Ploieşti, a fost dominată, la feminin, de multipla medaliată olimpică *Daniela Silivaş*. Lidera formaţiei noastre, care se pregăteşte pentru apropiatele campionate europene (ce vor avea loc în zilele de 20 şi 21 mai la Bruxelles), a cîştigat concursul la individual compus (fiind urmată de *Cristina Bontaş* şi *Gabriela Gheorghe*) şi finalele la paralele, bîrnă şi sol (la sărituri pe primul loc s-a clasat *Velina Ivanceva*, din Bulgaria). La masculin, *Marius Gherman* a terminat învingător la individual compus şi la sol, *Marian Rizan* — la cal cu minere şi paralele, *Marius Tobă* — la inele, *Marian Stoican* — la sărituri, iar *Nicuşor Pascu* — la bară fixă.

MÎINE, de la ora 11, la Centrul de instruire a personalului aeronautic de la aeroportul Băneasa, comisia de documentare istorică din cadrul Federaţiei Române de Aviaţie organizează o întîlnire cu pilotul de linie Stelian Tudose, unul din veteranii aviaţiei româneşti. Va urma proiecţia unui film.

TV. 19.00 Telejurnal ● 1 Mai — raport muncitoresc, 19.25 Industria — programe prioritare, 19.45 Ştiinţa pentru toţi (color), 20.10 Idealuri împlinite (I) (color). Azi, pe locurile marii demonstraţii de la 1 Mai 1939, 20.30 Tezaur folcloric (color), 21.00 Democraţia muncitorească, revoluţionară în acţiune. Apărarea şi întărirea legalităţii, a ordinii de drept — cerinţe obiective ale edificării noii societăţi în România, 21.20 Confruntările de idei din lumea contemporană (color). Clasa muncitoare, uriaşă forţă revoluţionară, 21.35 Ce-ţi doresc eu ţie, dulce Românie (color). Versuri patriotice, revoluţionare, 21.50 Telejurnal.

TEATRE ● Ateneul Român : RECITAL DE HARPĂ : MARIA BĂLDEA, ION IVAN RONCEA — ora 19 ; sala Studio : TINERII ŞI MAREA LITERATURĂ CAMERALĂ — ora 17.30 ● Studioul Radioteleviziunii (14.68.00) : TINEREŢEA LA RAMPĂ (concert de muzică uşoară) — ora 18 ● Teatrul Naţional (14.71.71) Sala Mare : UCENICUL VRĂJITOR — ora 18 ; sala Amfiteatru : CELE 7 MINUNI ALE LUMII ANTICE (expunere cu proiecţii de diapozitive) — ora 17.30 ● Teatrul Foarte Mic (14.09.05) : LEWIS ŞI ALICE — ora 19 ● Teatrul Evreiesc de Stat (sala Majestic) : SONATA KREUTZER — ora 18 ● Teatrul „Ion Creangă" (50.26.55) : UITE-L, NU E — ora 15

FILME ● O VARĂ CU MARA — Scala (11.03.72) — 19 (spectacol de gală) ; Excelsior (65.49.45) — 9, 11, 13, 15, 17, 19 ; Cultural (83.50.13) — 9, 11, 13, 15, 17, 19 ● MARIA ŞI MIRABELA ÎN TRANZISTORIA — Melodia (11.13.49) — 9, 11, 13, 15, 17, 19 ; Gloria (47.46.75) — 9, 11, 13, 15, 17, 19 ● FRANCOIS VILLON — Feroviar (50.51.40) — 9.30, 14, 18 ; Patria (11.86.25) — 9.30, 14, 18 ● DE CE ARE VULPEA COADĂ — Drumul Sării (31.28.13) — 15, 17, 19 ● VACANŢA CEA MARE — Ferentari (80.49.85) — 15, 17, 19 ; Studio (59.53.15) — 10, 12, 14 ● MARTORI DISPĂRUŢI — Giuleşti (17.55.46) — 9, 11, 13, 15, 17, 19 ; Miorita (14.27.14) — 9, 11, 13, 15, 17, 19 ● EVADAREA — Cotroceni (81.68.88) — 15, 17, 19 ● DOMNIŞOARA AURICA — Pacea (71.30.85) — 9, 11, 13, 15, 17, 19 ● IMPOSIBILA IUBIRE — Viitorul (10.67.40) — 15, 18 ● VALURILE DUNĂRII — Munca (21.50.97) — 15, 17, 19 ● PĂDUREA NEBUNĂ — Buzeşti (50.43.58) — 15, 17, 19 ● TIGRUL CENUŞIU — Dacia (50.35.94) — 15, 18 ● IUBIRE STATORNICĂ — Floreasca (33.29.71) — 9, 11, 13, 15, 17, 19 ● MISIUNE SPECIALĂ — Aurora (35.04.66) — 9, 11, 13, 15, 17, 19 ● ORICARE FAŢĂ IUBEŞTE UN BĂIAT — Popular (35.15.17) — 15, 17, 19 ● ULTIMA NOAPTE A ŞEHEREZADEI — Lira (31.71.71) — 9, 11, 13, 15, 17, 19 ● AGENTUL DE LEGĂTURĂ NR. 8 — Bucureşti (15.61.54) — 9, 11, 13, 15, 17, 19 ● ÎNTOARCE-TE ŞI MAI PRIVEŞTE O DATĂ — Arta (21.31.86) — 15, 17, 19 ● CAZ CU CAZ NU SE POTRIVESTE — Festival (16.63.84) — 9, 11, 13, 15, 17, 19 ● CE MAI ESTE NOU PE ACASĂ — Timpuri Noi (15.61.10) — 9, 11, 13, 15, 17, 19.

BULETIN METEOROLOGIC

Vreme instabilă, cu cer temporar noros. Va ploua sub formă de aversă. Vînt slab pînă la moderat. Temperatura maximă va oscila între 15 şi 17 grade, iar minima se va situa în jur de 9 grade.

AGRARE

ORIZONTAL : 1) Lucrează pe cîmp 2) Sector de bază al economiei noastre — Notă muzicală 3) Pastă de fructe — Puiul caprei 4) A înlătura excedentul de apă — Precum strugurii necopţi 5) Teren de şes — Pronume 6) Iaşii ! — Udat 7) Ciulin 8) Pentru plug — Fraged 9) Plantă textilă — E bună pentru ciorbă 10) Din semintele lui se extrage un ulei folosit în farmaceutică şi ca lubrifiant — Nimb. **VERTICAL :** 1) Depozite de alimente — Exemplar dintr-o plantă erbacee 2) Sant săpat de apa ploilor — Însoţitori ai ollor 3) Îngrăşăminte naturale 4) Din grîu — Dogoriţi 5) Probleme — Tepene ! 6) Fluviu european — Pasăre răpitoare 7) Articol — Care se adaugă (fem.) 8) Pană — Înzestrare spirituală deosebită 9) Propunere — Se respiră 10) Emite căldură (E. EUGEN).

Dezlegarea careului apărut în 22 aprilie. Orizontal : 1) MODERNIZAT 2) EMITATOARE 3) C — NET — D — MU 4) APARATURA 5) NUMI — OR — TS 6) IRI — APARUT 7) ZECE — I — ARA 8) A — ALATURAT 9) TA — ACIZI — U 10) ATENT — ATIT.

DIVIZIA B

În două serii, liderele au fost învinse

Ieri, în campionatul diviziei B de fotbal s-au desfăşurat partidele din cadrul etapei a 24-a. Iată rezultatele mai importante consemnate în cele trei serii şi situaţia din fruntea clasamentelor: ● *Seria I:* F.C.M. Progresul Brăila — Petrolul Ploieşti 1—0, Explorări Cîmpulung — Steaua Mizil 2—2, Ceahlăul P. Neamţ — C.S. Botoşani 2—1, Gloria Buzău — C.S.M. Suceava 3—0 şi Prahova C.S.U. Ploieşti — Politehnica Iaşi 2—1. Lideră în clasament continuă să se menţină PETROLUL PLOIEŞTI — cu 37 p, urmată de *F.C.M. Progresul Brăila* — cu 31 p ; ● *Seria a II-a :* F.C.M. Caracal — Chimia Rm. Vilcea 1—0, Jiul Petroşani — Tractorul Braşov 2—1, C.S. Tîrgovişte — Electromureş Tg. Mureş 2—0, Metalul Mija — Gloria Pandurii Tg. Jiu 2—1 şi Drobeta Tr. Severin — Sportul „30 Decembrie" 1—0. Pe primul loc a trecut JIUL PETROŞANI — cu 34 p (golaveraj 45—14), urmată de *Chimia Rm. Vilcea* — tot 34 p (golaveraj 41—14); ● *Seria a III-a :* Chimica Tîrnăveni — U.T.A. 3—0, A.S. Progresul Timişoara — Politehnica Timişoara 2—3, Olimpia Satu Mare — Dacia Mecanica Orăştie 2—0, A.S. Paroşeni Vulcan — F.C. Maramureş Baia Mare 1—2 şi Strungul Arad — Armătura Zalău 3—0. În fruntea clasamentului, POLITEHNICA TIMIŞOARA — cu 38 p, urmată de *U.T.A.* — cu 35 p.

O strălucită expresie a clarviziunii politicii promovate de președintele Nicolae Ceaușescu, un succes istoric al României socialiste pe calea dezvoltării economico-sociale

Ample relatări ale presei de peste hotare asupra semnificației recentelor evenimente politice din viața poporului român

Evenimentele de semnificație istorică pentru viața poporului nostru reprezentate de recenta Plenară a Comitetului Central al Partidului Comunist Român, de Plenara Consiliului Național al Frontului Democrației și Unității Socialiste, de cea de-a nouă sesiune a Marii Adunări Naționale din actuala legislatură, ca și de marea adunare populară a oamenilor muncii din Capitală, manifestări ce s-au constituit într-un cald și vibrant omagiu adus președintelui Nicolae Ceaușescu pentru mărețele împliniri ale glorioasei epoci care îi poartă numele, au trezit un larg ecou internațional.

Publicații, agenții de presă, posturi de radio și televiziune relevă semnificațiile deosebite ale acestor forumuri, în cadrul cărora conducătorul partidului și statului nostru a procedat la o amplă analiză a stadiului de dezvoltare pe plan economic, politic și social a țării, a orientărilor de perspectivă pentru propășirea, în continuare, a patriei noastre socialiste. Mijloacele de informare în masă de peste hotare continuă să evidențieze importanța deosebită a achitării de către România a datoriei sale externe.

Este, de asemenea, accentuat faptul că, în cuvintările rostite la aceste forumuri, președintele României a reafirmat hotărîrea poporului român de a continua să acționeze pentru eliminarea definitivă a armelor nucleare, ca și a celor chimice, pentru reducerea radicală a armamentelor convenționale și a cheltuielilor militare, pentru colaborare largă cu toate statele, pe baza deplinei egalități, într-o lume a păcii.

Rambursarea datoriei externe — elocventă ilustrare a forței și vitalității economiei românești

Ziarul „NEUES DEUTSCHLAND" din R.D. Germană a publicat ample extrase din cuvîntarea rostită de tovarășul Nicolae Ceaușescu la Plenara Comitetului Central al Partidului Comunist Român, însoțită de o fotografie a șefului statului român.

Perfecționarea conducerii societății, democratizarea activității economico-sociale presupun întărirea rolului conducător al partidului, o strînsă unitate între partid și popor, a arătat tovarășul Nicolae Ceaușescu.

Președintele Nicolae Ceaușescu a afirmat în cuvîntarea rostită la Plenara C.C. al P.C.R., că o deosebită atenție trebuie acordată în viitorii ani dezvoltării agricole a fiecărei comune, așa încît să se realizeze o producție de cel puțin 35 000—40 000 lei la hectarul agricol și de 50 000—55 000 lei la hectarul arabil — relatează agenția iugoslavă TANIUG.

Sub titlul *„România se pronunță împotriva creditelor din străinătate"*, ziarul polonez „TRYBUNA LUDU" relatează despre încheierea lucrărilor Plenarei C.C. al P.C.R., care a aprobat propunerea tovarășului Nicolae Ceaușescu privind adoptarea, de către Marea Adunare Națională, a unei legi prevăzînd ca în viitor România să nu mai apeleze la credite străine.

Cotidianul algerian „HORIZONS" a publicat un amplu articol, însoțit de fotografia președintelui Nicolae Ceaușescu, intitulat *„România a rambursat datoria externă"*. Relevînd mobilizarea creatoare a eforturilor poporului român, ziarul publică extrase din cuvîntarea rostită de secretarul general al partidului la Plenara Comitetului Central al P.C.R. Se arată, astfel, că România a plătit complet datoria sa externă, fapt ce reprezintă un rezultat strălucit al muncii poporului român de dezvoltare economico-socială a țării, demonstrează forța economiei socialiste românești și deschide minunate perspective pentru înfăptuirea Programului P.C.R.

În cadrul unor emisiuni ale POSTURILOR DE RADIO ȘI TELEVIZIUNE din Nigeria s-au adresat felicitări poporului român prieten pentru remarcabilul său succes — achitarea datoriei externe.

Cotidianul grec „ELEFTHEROTYPIA" evidențiază că, în cadrul lucrărilor Plenarei Comitetului Central al Partidului Comunist Român, președintele Nicolae Ceaușescu a anunțat achitarea completă a datoriei externe, la sfîrșitul lunii martie a acestui an, relevînd că „aceasta reprezintă un succes al socialismului românesc".

Ziarele elvețiene de largă circulație „NEUE ZÜRCHER ZEITUNG" și „BERNER ZEITUNG", ca și POSTURILE DE RADIO ȘI TELEVIZIUNE din Zürich și Geneva au subliniat importanța anunțării de către președintele Nicolae Ceaușescu a lichidării datoriei externe a României și au informat despre măsurile și acțiunile întreprinse în domeniul organizării și modernizării localităților, al sistematizării teritoriului.

PRINCIPALELE ZIARE CIPRIOTE au publicat, la rîndul lor, informații cu privire la anunțarea oficială de către președintele Nicolae Ceaușescu a lichidării datoriei externe a României.

O strategie profund realistă, care asigură deplina independență economică și politică a țării

În cuvîntarea la Plenara Consiliului Național al Frontului Democrației și Unității Socialiste, președintele Nicolae Ceaușescu a arătat, între altele, că România poate produce orice utilaje și mașini, putîndu-se angaja să fie competitivă, în orice domenii, cu cele mai bune produse realizate pe plan mondial — relevă ziarul cehoslovac „RUDE PRAVO", subliniind că șeful statului român a adăugat: Într-un singur domeniu nu dorim să facem aceasta — cel al armelor nucleare.

Într-un articol ziarul peruan „EL COMERCIO", evidențiază faptul că România, prin glasul președintelui Nicolae Ceaușescu, a anunțat achitarea în totalitate a datoriei externe, ceea ce consacră dobîndirea independenței depline a țării, din punct de vedere politic, cît și economic.

Ziarele iugoslave „BORBA" și „DNEVNIK" au publicat extrase din cuvîntarea tovarășului Nicolae Ceaușescu la Plenara Consiliului Național al F.D.U.S., în care sînt prezentate aspecte privind dezvoltarea economică a României și propunerea de a nu se mai apela la credite externe. „Borba" își însoțește relatarea cu o fotografie înfățișîndu-l pe tovarășul Nicolae Ceaușescu.

Importanța deosebită a sesiunii Marii Adunări Naționale și-a găsit ecoul în paginile presei, în emisiunile agențiilor de presă.

Ziarul sovietic „PRAVDA" a relevat despre cuvîntarea rostită de tovarășul Nicolae Ceaușescu la sesiune, arătînd că președintele țării noastre s-a referit la achitarea de către România a datoriei externe.

Cotidianele bulgare „RABOTNICESKO DELO" și „KOOPERATIVNO SELO" au informat că Marea Adunare Națională a României a analizat și aprobat Raportul privind realizarea planului pe primul trimestru și măsurile pentru înfăptuirea integrală a planului pe trimestrul al II-lea și întregul an 1989, proiectul Legii privind anularea și reeșalonarea unor datorii ale cooperativelor agricole de producție și asociațiilor economice intercooperatiste, proiectul Legii privind îmbunătățirea organizării administrative a teritoriului României.

Marea Adunare Națională a României — arată agenția TANIUG — a adus un omagiu președintelui Nicolae Ceaușescu pentru strategia sa realistă în dezvoltarea țării și în politica partidului.

Agenția citează cuvintele președintelui României, în sensul că nu poate exista o independență politică fără o independență economică, acest principiu trebuind să fie adoptat de orice secretar general și de orice președinte, care trebuie să servească partidul, poporul.

Sub titlul „PARLAMENTUL ROMÂN: LEGEA PRIVIND INTERZICEREA ACCEPTĂRII DE CREDITE", ziarul cehoslovac „RUDE PRAVO" relatează că România nu va accepta în viitor nici un fel de credite externe.

În cadrul sesiunii Marii Adunări Naționale, președintele Nicolae Ceaușescu a subliniat că nu se poate vorbi de independență politică fără independență economică și a arătat că acum, cînd nu mai are nici o datorie externă, România este cu adevărat independentă — relevă agenția CHINA NOUĂ.

România nu va mai contracta niciodată împrumuturi din străinătate pentru a-și finanța propria dezvoltare economică — relatează și agenția italiană ANSA.

Voința fermă de a înfăptui programele de propășire a patriei, de a dezvolta colaborarea cu toate statele lumii

Grandioasa adunare populară din Capitală a avut, de asemenea, ecou în mijloacele de informare de peste hotare.

La București — informează agenția T.A.S.S. — a avut loc o mare adunare populară a oamenilor muncii. Luînd cuvîntul, secretarul general al Partidului Comunist Român, președintele Republicii Socialiste România, tovarășul Nicolae Ceaușescu, a relevat că România a devenit o țară socialistă industrial-agrară și își propune ca pînă la sfîrșitul acestui mileniu să devină o țară puternic dezvoltată, în toate domeniile.

Agenția cubaneză PRENSA LATINA arată că, în urmă cu cîțiva ani, în aceeași piață, președintele Nicolae Ceaușescu a afirmat hotărîrea României — aprobată de întreaga națiune — de trecere la reducerea unilaterală a armamentelor, a efectivelor și cheltuielilor militare: Am fost atunci singuri, dar avem satisfacția că ceea ce am făcut a răspuns nu numai năzuințelor poporului nostru, ci și ale întregii lumi.

Consider această grandioasă adunare, a subliniat președintele Nicolae Ceaușescu, ca o puternică și entuziastă manifestare a încrederii în partid, o omagiere a justeței politicii sale de făurire a socialismului prin aplicarea legilor generale și a principiilor socialismului științific la realitățile din România. Viața a demonstrat că am mers pe un drum just, care corespunde și socialismului, și intereselor națiunii noastre.

INFORMAȚIA pe tot globul

Schimb de mesaje la nivel înalt româno-vietnamez

HANOI. — Un cordial schimb de mesaje a avut loc la Hanoi între tovarășul Nicolae Ceaușescu, secretar general al Partidului Comunist Român, președintele Republicii Socialiste România, și tovarășul Nguen Van Linh, secretar general al C.C. al Partidului Comunist din Vietnam, și tovarășul Vo Chi Cong, președintele Consiliului de Stat al R. S. Vietnam.

Schimbul de mesaje a fost prilejuit de primirea de către tovarășul Do Muoi, membru al Biroului Politic al C.C. al P.C.V., președintele Consiliului de Miniștri al R. S. Vietnam, a tovarășului Paul Niculescu, membru al Comitetului Politic Executiv al C.C. al P.C.R., președintele CENTROCOOP.

În cadrul întîlnirii au fost abordate relațiile de colaborare economică și în alte domenii de activitate între România și Vietnam, exprimîndu-se hotărîrea de dezvoltare a acestora în spiritul înțelegerilor convenite la nivel înalt.

★

La Hanoi s-au desfășurat lucrările Consfătuirii președinților unităților și consiliilor centrale cooperatiste din țările membre ale C.A.E.R., în cadrul căreia a avut loc un schimb de experiență și de păreri privind activitatea și preocupările actuale ale organizațiilor cooperatiste din țările participante.

În favoarea păcii, împotriva cursei înarmărilor

TOKIO. — Campania antinucleară a dobîndit, în ultima vreme, o intensitate tot mai mare, rezultatul acțiunilor desfășurate de organizațiile pacifiste reflectîndu-se în apariția pe harta lumii a tot mai multor orașe declarate zone fără arme atomice.

Victimă, la mijlocul acestui secol, a conflagrației nucleare, Japonia este în prezent țara unde mișcarea pentru pace se desfășoară la o scară impresionant de mare. În prezent, există pe teritoriul nipon peste 2 300 de orașe declarate zone fără arme nucleare.

În întreaga lume, numărul aglomerațiilor urbane unde au fost instituite asemenea zone, prin decizia municipalităților, se ridică la 4 100.

OSLO. — „Nu armelor atomice!" este lozinca sub care a fost lansată în Norvegia o campanie națională împotriva continuării cursei înarmărilor, care menține pericolul unei conflagrații nucleare mondiale.

Inițiată de principala organizație pacifistă din această țară, campania include o suită de acțiuni prin care opinia publică norvegiană cere stabilirea programelor N.A.T.O. de modernizare a rachetelor nucleare cu rază scurtă de acțiune, precum și crearea în nordul Europei a unei zone lipsite de arme atomice.

Agerpres — ORELE 6-11

PREȘEDINTELE REPUBLICII SRI LANKA, Ranasinghe Premadasa, a lansat un apel de pace și unitate pe plan intern, respingînd orice amestec din afară. În cuvîntul adresat participanților la lucrările Comitetului Executiv al Partidului Național Unit (de guvernămînt), care au avut loc la Colombo, șeful statului Sri-lankez a subliniat importanța unității între partidele politice din Sri Lanka pentru menținerea suveranității și independenței țării. El a precizat că guvernul poate soluționa, fără intervenție externă, problemele proprii, pe calea consultărilor consensului și concilierii, informează agenția China Nouă.

PREȘEDINTELE SIRIEI, Hafez Al-Assad, l-a primit pe președintele Adunării Naționale a Libanului Hussein Husseini, aflat în vizită în capitala siriană. Postul de radio Damasc a anunțat că în cadrul întrevederii au fost abordate probleme privind situația din Liban, informează agenția M.E.N.A.

LA HARARE, capitala Republicii Zimbabwe, urmează să se desfășoare, în perioada 15—19 mai o reuniune a miniștrilor de externe din țările membre ale mișcării de nealiniere. Dezbaterile vor fi consacrate pregătirii întîlnirii la nivel înalt a țărilor nealiniate, programată să aibă loc în luna septembrie la Belgrad, relatează agenția M.E.N.A. Agenda reuniunii cuprinde o serie de subiecte cu caracter economic și financiar, în special datoria țărilor în curs de dezvoltare și necesitatea cooperării Nord-Sud.

ADJUNCTUL SECRETARULUI GENERAL AL O.N.U., Marrack Goulding, a sosit la Windhoek, Namibia, venind de la Luanda, în cadrul turneului pe care îl întreprinde în regiune. Marrack Goulding este însoțit de generalul Daniel Opande, membru al conducerii militare a Grupului O.N.U. de asistență pentru perioada de tranziție (UNTAG). Vizita are drept scop examinarea unor probleme privind pregătirile în vederea staționării forțelor SWAPO la nord de paralela 16 (aproximativ 150 km nord de frontiera angolezo-namibiană), informează agenția T.A.P.

PROBLEMA REPATRIERII prizonierilor de război iranieni și irakieni a fost analizată, la Geneva, de secretarul general al O.N.U., Javier Perez de Cuellar, și președintele Comitetului Internațional al Crucii Roșii, Cornelio Sommaruga.

Exprimînd speranța că cele două părți vor ajunge în curînd la un acord în această problemă, președintele CICR a subliniat că această organizație acordă prioritate repatrierii prizonierilor bolnavi și răniți, precum și a copiilor.

OFICIALITĂȚI din domeniul financiar și bancar din principalele șapte state occidentale industrializate se vor întîlni la mijlocul lunii mai cu reprezentanți ai băncilor creditoare pentru a analiza așa-numitul „plan Brady", privind datoria externă a țărilor în curs de dezvoltare, informează agenția E.F.E. Potrivit unor surse citate de agenția menționată, este posibil ca la această reuniune să fie discutate și o serie de eventuale modificări ale actualelor reglementări bancare privitoare la datoria externă a țărilor lumii a treia.

NEGOCIERILE reprezintă singura cale pentru soluționarea situației din Orientul Mijlociu, a declarat presei primul ministru al Italiei, Giulio de Mita, la sosirea la Tel Aviv. El a precizat că Italia întreține relații bune cu toate părțile din regiune și va folosi prilejul oferit de actualul turneu în zonă pentru a încerca reactivarea procesului de pace, informează agenția KUNA.

ELABORAREA UNEI STRATEGII pentru combaterea traficului de stupefiante este obiectivul pe care îl vor urmări reprezentanții ai 19 state vest-europene la reuniunea la nivel înalt ce va avea loc la Londra în zilele de 18—19 mai. Vor fi dezbătute, de asemenea, probleme legate de răspîndirea Sindromului Imunodeficienței Dobîndite (S.I.D.A.), boală cu o incidență foarte ridicată în mediile de toxicomani.

Redacția și administrația: cod 70711, str. Brezoianu nr. 23—25, sector 1, of. PTTR 1, Centrala telefonică 13.27.77, Secția serisori — juridic: 13.27.73, Publicitatea cod 70709 str. 13 Decembrie 26, sector 1, of. PTTR 1, telefon 14.15.16. Abonamentele se fac la toate oficiile poștale și difuzorii din întreprinderi și instituții. Cititorii din străinătate se pot abona prin ROMPRESFILATELIA, Sectorul export-import presă P.O. Box. 12—201. telex 10376 prsfir. București, calea Griviței nr. 64—66. Tiparul I.P. „Informația" 1

PROLETARI DIN TOATE ȚĂRILE, UNIȚI-VĂ!

INFORMAȚIA Bucureștiului

ZIAR AL COMITETULUI MUNICIPAL BUCUREȘTI AL P.C.R. ȘI AL CONSILIULUI POPULAR AL MUNICIPIULUI BUCUREȘTI

ANUL XXXVI – Nr. 11 037 | 4 PAGINI – 50 BANI | Marți 25 aprilie 1989

În spiritul orientărilor și indicațiilor tovarășului NICOLAE CEAUȘESCU

PLANUL – ÎNDEPLINIT EXEMPLAR, LA TOȚI INDICATORII

1 MAI

Desfășurînd cu succes întrecerea socialistă pentru realizarea exemplară a sarcinilor de plan pe acest an hotărîtor al actualului cincinal, colectivele de oameni ai muncii acționează cu forțe sporite, cu deplină angajare pentru a obține, în întîmpinarea zilei de 1 Mai, noi și importante succese. Această puternică mobilizare are la bază orientările de excepțională însemnătate date de secretarul general al partidului, tovarășul Nicolae Ceaușescu, cu prilejul recentelor forumuri ale sistemului democrației noastre muncitorești-revoluționare în vederea perfecționării activității de realizare a programelor de dezvoltare economico-socială a patriei.

Rod al susținutelor acțiuni desfășurate pentru realizarea sarcinilor de plan, al înfăptuirii cu consecvență a programelor de modernizare, printre fruntașii în întrecerea socialistă pe primul trimestru se numără și numeroase unități bucureștene. Între acestea, cel de la Întreprinderea „Electroaparataj" se află pe locul I pe țară între unitățile din industria electronică și tehnică de calcul, echipament de telecomunicații și automatizări. Cum se acționează aici pentru a întîmpina cu noi realizări marea sărbătoare a Zilei Muncii?

BUNA ORGANIZARE ȘI DISCIPLINA ridică permanent la cote superioare PRODUCTIVITATEA MUNCII

Colectivul de oameni ai muncii de la Întreprinderea „Electroaparataj" este hotărît să întîmpine ziua de 1 Mai cu rezultate deosebite în îndeplinirea planului și angajamentelor asumate în întrecerea socialistă. După cum ne-a spus economista Petra Negru, șefa compartimentului de planificare, oamenii muncii din întreprindere și-au propus să realizeze suplimentar, față de prevederile programelor de fabricație pe luna aprilie, produse cu o valoare de cel puțin un milion lei destinate exportului sau unităților constructoare de mașini angajate în înfăptuirea unor obiective prioritare ale economiei naționale. Pe această bază, precum și prin materializarea unor noi măsuri din programul de modernizare și asimilare de produse cu performanțe superioare, se preconizează ca în aprilie producția să crească cu aproape 10 la sută față de media producțiilor lunare din primul trimestru, cînd întreprinderea și-a inde-

Silviu IONAȘCU

(Continuare în pag. a II-a)

Ordine, disciplină, bună organizare — iată caracteristicile activității desfășurate de oamenii muncii de la Întreprinderea „Electroaparataj" Foto: **Lucian CRIȘAN**

Acum, toate forțele satelor la întreținerea culturilor!

● Precipitațiile din ultima perioadă favorizează dezvoltarea culturilor, dar și creșterea puternică a buruienilor. Trebuie trecut cu toate forțele la efectuarea prașilelor mecanice sau manuale ● Exemplul fruntașilor arată că „pulsul" acestei lucrări poate fi și mai mult accelerat ● Grijă deosebită pentru păstrarea densității optime ● Organizare temeinică a muncii în fiecare formație de lucru

Apropierea marii sărbători de la 1 Mai se face tot mai puternic simțită și în așezările Sectorului agricol Ilfov. În întreprinderile de stat, în cooperativele de producție, în stațiunile pentru mecanizarea agriculturii sau în asociațiile economice intercooperatiste — pretutindeni sînt consemnate fapte exemplare de muncă, ce demonstrează hotărîrea fermă a lucrătorilor ogoarelor de a obține în anul acesta cele mai mari recolte de pînă acum.

O mărturie elocventă a hărniciei gospodarilor satelor o constituie și ritmurile înalte înregistrate, în ultimele zile, la întreținerea culturilor agricole. Datele centralizate la Direcția generală pentru agricultură a municipiului București atestă că pînă la începutul acestei săptămîni prima prașilă, manuală, la sfecla de zahăr, de pildă, fusese efectuată pe 55 la sută din suprafața planificată. Lucrarea se desfășoară, pe un front tot mai larg, și la cultura floriilor soarelui; astfel primă pra-

Nicolae FLORIAN

(Continuare în pag. a II-a)

PARTIDUL – centrul vital al întregii națiuni, conducătorul politic al operei de edificare a noii orînduiri

Putem afirma cu îndreptățită mîndrie că partidul comuniștilor a demonstrat, prin întreaga sa activitate, că reprezintă centrul vital de la care iradiază lumina și căldura dătătoare de viață, conștiința cea mai înaintată a poporului nostru.

NICOLAE CEAUȘESCU

Dinamica vie a vastului proces revoluționar ce se înfăptuiește pe pămîntul României probează cu forța de netăgăduit a faptelor că dominanta, caracteristica fundamentală a întregii activități teoretice și practice a partidului o reprezintă aplicarea creatoare a legităților generale ale dezvoltării societății la realitățile țării noastre, la cerințele concrete ale fiecărei etape de dezvoltare, în strînsă concordanță cu năzuințele și interesele fundamentale ale poporului, ale națiunii noastre socialiste. **„În istoria îndelungată a poporului român** — sublinia secretarul general al partidului, tovarășul Nicolae Ceaușescu, în magistrala Expunere rostită la marele forum democratic din noiembrie 1988 — **partidul comunist reprezintă singurul partid care a pus mai presus de toate interesele generale ale oamenilor muncii, ale întregii națiuni și cu cele mai mari jertfe a condus clasa muncitoare și celelalte forțe progresiste, democratice, întregul popor, în înfăptuirea revoluției de eliberare națională și socială, apoi a revoluției socialiste, în făurirea societății socialiste multilateral dezvoltate".**

Încă de la făurirea sa, partidul revoluționar al clasei muncitoare s-a identificat organic cu cele mai înaintate idealuri progresiste ale societății românești, ale întregului popor, asumîndu-și cu fermitate și înaltă responsabilitate patriotică misiunea de a conduce lupta pentru lichidarea

(Continuare în pag. a III-a)

Ornamentele florale amplasate pe unele din principalele artere conferă o sporită frumusețe spațiului citadin. În fotografie: imagine de pe bd. Păcii. Foto: **Gabriel MIRON**

În slujba sănătății – o modernă aparatură medicală

Domeniul fabricației de aparatură medicală cunoaște în întreaga lume o dezvoltare intensivă. Astăzi, atît diagnosticarea corectă și rapidă cît și tratamentul afecțiunilor asociază simțului clinic — în condițiile unei patologii din ce în ce mai diverse, adesea mai subtile — tehnica de cel mai înalt nivel, care a devenit o componentă intrinsecă actului medical, conferindu-i exactitatea și promptitudinea atît de necesare unei eficiențe preventive ori curative maxime. De altfel, nici nu am putea gîndi, astăzi, munca din laboratoare și clinici fără dotarea impusă de impetuosul progres al tehnicii medicale.

Producător de tradiție, recunoscut și reputat, Întreprinderea Optica Română — unde ne aflăm — se situează în prima linie a acestui domeniu, preocupările pentru înnoire, diversificare și modernizare, pentru adaptarea la nevoile actuale ale medicinei fiind marcante. Interlocutorul nostru, inginerul Gheorghe Gomoiu, directorul unității, ne prezintă cîteva dintre direcțiile prioritare de acțiune pe care le urmărește colectivul de aici:

— Sectorul de profil din I.O.R. produce preponderent pentru Ministerul Sănătății o gamă largă de aparatură stomatologică, oftalmologică, de laborator, de diagnosticare pentru lentile de ochelari, precum și aparatură de montare a acestor lentile. O specialitate pretențioasă, complexă. Căutînd să răspundem cît mai bine cerințelor beneficiarilor, realizăm în prezent zeci de mii de repere care înglobează un volum de muncă deosebit, un intens efort de creație. Ciclul produselor noi începe de la tema de cercetare și proiectare, stabilită

Ileana COMAN

(Continuare în pag. a III-a)

STRADA – PERIMETRU AL CIVILIZAȚIEI URBANE

„Atenție, se închid ușile!" și... se elimină riscul de accident

21 noiembrie 1988. La ora 18, pe șos. Colentina, la 50 m de stația Teiul Doamnei, vagonul 088/087 de pe linia 21, turul 5, a produs un accident în următoarele împrejurări: Maria Brumaru, de 44 ani, ce călătorea pe scara 3 a vagonului remorcă, s-a dezechilibrat și a căzut pe carosabil, accidentîndu-se. A fost internată la Spitalul de Urgență cu diagnosticul „contuzie cerebrală".

23 februarie 1989. Ora 7.30. Pe Prelungirea Mihai Bravu, la intrarea în stația Penes Curcanul, din vagonul 017 de pe linia 1, a căzut dezechilibrîndu-se, Constantin Dobre, de 14 ani, care călătorea pe scara a patra. A suferit traumatisme multiple.

Octavian ANDRONIC

(Continuare în pag. a II-a)

BUNA ORGANIZARE ŞI DISCIPLINA

(Urmare din pag. 1)

plinit exemplar sarcinile la toţi indicatorii.

În spiritul sarcinilor subliniate de secretarul general al partidului la recenta Plenară a Comitetului Central al P.C.R., la toate locurile de muncă se acţionează intens, cu maximă răspundere, pentru organizarea cît mai judicioasă a activităţii şi perfecţionarea tehnologiilor, crearea condiţiilor optime pentru creşterea productivităţii muncii şi a eficienţei. Argumentele sînt revelatoare. Pentru obţinerea unei producţii mai mari cu 10 la sută faţă de capacitatea proiectată pe linia de asamblare a întrerupătoarelor de 10 A, din atelierul coordonat de inginerul Florin Necula (atelier unde se realizează peste 30 la sută din producţia întreprinderii), muncitori cu experienţă din formaţia maistrului specialist Tudor Anghel şi colectivele atelierelor de proiectare şi autoutilare au conceput şi au construit noi maşini şi utilaje pentru executarea operaţiilor de rutină, cu o pondere importantă în balanţa timpului de lucru. Ca urmare a dotării atelierului cu maşini automate adecvate, productivitatea muncii a sporit de peste 3 ori la montarea şuruburilor pe bornă şi de 4 ori la fixarea capacului pe carcasa întrerupătorului. Ritmuri de lucru tot mai înalte se înregistrează şi la montajul întrerupătoarelor monopolare. Puternic mobilizaţi de faptul că ţara noastră şi-a achitat în întregime datoria externă, muncitorii din formaţia condusă de subinginerul Ion Manea şi-au asumat angajamentul să-şi onoreze în avans toate comenzile de export scadente în această lună. În acest scop se depun eforturi stăruitoare pentru atingerea parametrilor maximi la liniile semiautomate de montaj, prevăzute cu posturi de întoarcere, pupitre de reglaj şi atestare a calităţii produselor, realizate recent în întreprindere. În condiţiile reorganizării locurilor de muncă pe principii ergonomice şi pregătirii subansamblurilor şi reperelor cu cel puţin o zi înaintea începerii montajului, producţia zilnică a crescut aici cu peste 30 la sută. La desfăşurarea ritmică a activităţii pe liniile tehnologice de montaj o contribuţie deosebită îşi aduce, printre altele, atelierul integrat de bobinaj, de realizările căruia depinde întreaga producţie a întreprinderii. Perfecţionîndu-şi în permanenţă pregătirea profesională, folosind tot mai bine maşinile şi dispozitivele, inclusiv cele noi din dotarea atelierului (pentru realizarea simultană a mai multor bobine sau pentru controlul automat al tensionării conductorilor), formaţia condusă de comunista Ecaterina Damian respectă cu strictete graficele de lucru corelate cu cerinţele sporite ale atelierelor care finalizează produsele.

Discuţiile cu muncitori din această formaţie şi de la alte locuri de muncă şi cu specialişti care acordă asistenţă tehnică au evidenţiat că succesele şi angajamentele colectivelor secţiilor, atelierelor, declararea acestei săptămîni — perioadă de producţie record se întemeiază pe adoptarea unor noi măsuri pentru accelerarea procesului de modernizare a fabricaţiei. Între acestea se înscriu acţiunile întreprinse pentru raţionalizarea fluxurilor tehnologice, lansarea optimă în fabricaţie a produselor şi urmărirea riguroasă a execuţiei la toate fazele şi operaţiile producţiei. Notabilă este şi preocuparea colectivului întreprinderii pentru pregătirea temeinică a fabricaţiei. În vederea scurtării ciclurilor de execuţie ale comenzilor, au fost stabilite responsabilităţi concrete pe compartimente, formaţii de lucru şi fiecare lucrător pentru asigurarea sculelor, dispozitivelor şi verificatoarelor, pieselor şi subansamblurilor necesare, urmărirea respectării graficelor pentru decalarea producţiei sectoarelor prelucrătoare faţă de montaj.

În acest sens, în toate secţiile a fost instituită regula de a se analiza zilnic, în prezenţa specialiştilor din atelierele de concepţie şi a unor reprezentanţi ai serviciului de aprovizionare, stadiile în înfăptuirea comenzilor şi în pregătirea producţiei. Datorită adoptării acestui stil de lucru dinamic, a soluţionării cu operativitate a problemelor ivite, producţia este realizată adesea în avans faţă de grafice, neînregistrîndu-se abateri de la disciplina tehnologică.

Aşadar, prin bună organizare, prin înaltă răspundere şi disciplină la toate locurile de muncă, acest colectiv fruntaş este hotărît ca prin noi şi remarcabile realizări în producţie să-şi onoreze poziţia de fruntaş în întrecerea socialistă.

Întreţinerea culturilor

(Urmare din pag. 1)

şilă manuală a fost finalizată, pînă la aceeaşi dată, în proporţie de 25 la sută, iar cea mecanică, pe 20 la sută din suprafeţele planificate. Acolo unde s-a asigurat o bună mobilizare de forţe — este cazul cooperativelor agricole din Tunari, Jilava, Grădiştea, Nuci Gruiu, Petrăchioaia, Berceni, Vidra şi altele — realizările înregistrate la îngrijirea culturilor sînt superioare mediei pe ansamblul sectorului.

Iată deci că există posibilităţi ca *în zilele următoare „pulsul" acestei lucrări de stringentă actualitate să fie şi mai mult accelerat.* Orice amînare a acţiunii respective poate duce la pierderi de recoltă sau chiar la compromiterea culturilor. Ploile căzute în ultimele zile pe teritoriul sectorului, deşi neuniform repartizate, au completat, într-o oarecare măsură, rezerva de apă a solului, ceea ce ajută la dezvoltarea păioaselor de toamnă — orz, orzoaică, grîu — la înfrăţirea, răsărirea şi creşterea culturilor semănate în această primăvară. În acelaşi timp însă condiţiile actuale favorizează şi apariţia, în masă, a buruienilor, precum şi formarea crustei la suprafaţa terenului. În astfel de situaţii *trebuie intervenit rapid, energic, prin praşile repetate, ori de cîte ori este nevoie, crezîndu-se, astfel, plantelor de cultură condiţii prielnice de dezvoltare. La aceste lucrări prioritare trebuie antrenaţi, acum, toţi locuitorii satelor.* O atenţie deosebită se cere acordată efectuării unui *control permanent al stării de vegetaţie a culturilor, de către specialişti,* pentru a se putea interveni, la momentul potrivit, atît cu mijloace mecanice, cît şi cu cele manuale. În fiecare formaţie de lucru angajată în cadrul acordului global *trebuie acţionat cu maximă exigenţă pentru respectarea calităţii lucrărilor, în primul rînd a densităţii optime la unitatea de suprafaţă.* Orice rărire a culturilor, nesocotire a normelor tehnologice trebuie combătută cu toată hotărîrea. Numai astfel se va putea asigura o bază trainică recoltei '89, realizării unor randamente înalte la hectar, la nivelul exigenţelor noii revoluţii agrare.

Panoul fruntaşilor în întrecerea socialistă pe primul trimestru al anului

Publicăm în continuare rezultatele obţinute în întrecerea socialistă de alte colective fruntaşe de oameni ai muncii din întreprinderi industriale, de construcţii, transporturi, unităţi agricole, precum şi din domeniul circulaţiei mărfurilor şi prestărilor de servicii.

În urma rezultatelor obţinute pe primul trimestru care a trecut din acest an şi a punctajului general stabilit pe baza indicatorilor prevăzuţi în criteriile de organizare a întrecerii socialiste, la sfîrşitul lunii martie, pe primele locuri s-au situat — alături de colective din ţară — următoarele unităţi din municipiul Bucureşti :

IN INDUSTRIA DE MAŞINI-UNELTE, MECANICĂ FINĂ, SCULE ŞI ECHIPAMENT SPECIAL

Locul II: Întreprinderea „Optica Română".

ÎN INDUSTRIA TEXTILĂ — MĂTASE, IN, CÎNEPĂ

Locul III : Întreprinderea „Ţesătoriile Reunite".

ÎN SECTORUL CONSTRUCŢII-MONTAJ — ALTE MINISTERE

Locul II : Întreprinderea-Antrepriză de Montaj şi Reparaţii Centrale Termice — Ministerul Industriei Construcţiilor de Maşini.

— Locul III : Întreprinderea-Antrepriză „Frigotehnica" — Ministerul Industriei Alimentare.

ÎN DOMENIUL TRANSPORTURILOR AUTO — ALTE MINISTERE

Locul I : Întreprinderea de Transporturi Auto — Ministerul Industriei Construcţiilor de Maşini.

Locul II : Întreprinderea de Transporturi Auto Produse Petroliere „PECO" — Ministerul Industriei Chimice şi Petrochimice.

ÎN DOMENIUL TURISMULUI — OFICII JUDEŢENE

Locul I : Întreprinderea de Turism, Hoteluri şi Restaurante.

(Urmare din pag. 1)

„Atenţie, se închid uşile !" şi... se elimină riscul de accident

21 martie 1989. Ora 6.50. Cînd vagonul 219 de pe linia 37 mai avea cîţiva metri pînă la intersecţia cu str. Sebastian, pe calea Rahovei, Constantina Silvion, de 30 de ani, a sărit de pe scara de la uşa a treia, căzînd şi accidentîndu-se în carosabil...

...Sînt doar cîteva dintre accidentele produse în ultimele luni şi care au ca numitor comun o abatere de la cele mai elementare norme de siguranţă a circulaţiei: *călătoria pe scara tramvaiului.* Să mai observăm un amănunt ce se desprinde din exemplele mai înainte menţionate. În toate cazurile este vorba despre *tramvai.* Nu autobuze, nu troleibuze. Doar tramvai. De ce ?

— *Răspunsul este simplu* — ne explică ing. Nicolae Stoia, şeful Serviciului Circulaţie şi Mişcare din I.T.B. *Pentru că la autobuze şi troleibuze am generalizat deja sistemul automat de închidere a uşilor.*

— *Adică ?*

— Adică, *autovehiculul nu pleacă de pe loc atît timp cît una dintre uşi rămîne deschisă. Primele autovehicule dotate cu acest sistem le-am primit la finele lui '86. Testarea lor a fost dificilă, pentru că unii călători nu reuşeau sau nu vroiau să priceapă de ce nu pleacă autobuzul, ca şi pînă atunci, cu un ciorchine de călători pe scară ? Nu pleca pentru că nu i-o permitea dispozitivul şi unii şoferi au avut chiar probleme cu o serie de călători recalcitranţi. Apoi, treptat, sistemul s-a generalizat.*

— *Cu succes ?*

— Cu un succes evident. Şi am putea da aici un exemplu: *„experimentul Drumul Taberei" — acesta fiind primul cartier ale cărui mijloace de transport au fost în totalitate racordate la sistemul de siguranţă al uşilor închise. Este drept că ne-am bucurat aici şi de o bună colaborare din partea cetăţenilor. Acum avem în Drumul Taberei un transport civilizat şi fără accidente de această natură. Rezultate bune avem şi pe liniile 133, 135 şi 178.*

— *Unde continuă să fie probleme ?*

— Pe liniile mijloacelor de transport în comun din Colentina. Recent însă, *am extins acest sistem şi pe linia de tramvai 21, urmînd* de altfel *ca pînă la sfîrşitul acestei luni sistemul să fie generalizat pe toate traseele de tramvai.* În prezent, pe linia 21 funcţionează, la vîrful de dimineaţă, un număr de 12 trenuri urbane cu o capacitate nominală de 600 călători şi o capacitate de transport de peste 6 300 de călători pe oră şi sens care, împreună cu tramvaiele de pe liniile 1, 4 şi 36, troleibuzele de pe liniile 62 şi 66 şi autobuzele de pe liniile 143 şi 201 satisfac în condiţii bune necesităţile zonei. Însă, pentru ca experimentul să aibă efectele dorite, necesare — respectiv, eliminarea totală a pericolului de accidentare — I.T.B. solicită sprijinul cetăţenilor în sensul înţelegerii depline a acestei măsuri. Pentru că, din păcate, mai sînt unii — în special tineri — care pentru „plăcerea" de a călători „la aer" forţează dispozitivele de închidere a uşilor şi le defectează.

— *Şi, de aici, întîrzieri, blocaje...*

— Evident ! Dacă oamenii continuă să stea pe scară, deşi este clar că vagonul nu va pleca în astfel de condiţii, rezultă o reducere a vitezei pe traseu, reducerea capacităţii generale, creşterea duratei călătoriei — adică, toate acele neplăceri, cu cauze subiective, de care şi noi vrem să scăpăm, în aceeaşi măsură cu cetăţenii.

— *Cum s-a reflectat generalizarea dispozitivului în dinamica accidentelor ?*

— *De unde pînă acum aproape 80 la sută dintre accidente se datorau acestei cauze, în ultima vreme au fost eliminate aproape complet.* Efectele negative continuăm însă să le resimţim. La ora actuală peste 80 de manipulanţi şi-au pierdut permisele de conducere pentru accidente produse în condiţiile circulaţiei cu uşile deschise. Ce trebuie înţeles din această chestiune: că măsura este, evident, în folosul cetăţenilor, în sprijinul siguranţei călătoriilor lor şi că orice rabat, orice abatere se poate solda cu consecinţe ireparabile, pentru călător şi cu întîrzieri şi dereglări ale ritmicităţii pentru toţi ceilalţi.

— *Pledaţi, deci, pentru uşi... închise !*

— Numai în timpul călătoriei ! Este firesc şi necesar. În rest, uşile noastre — inclusiv cele ale conducerii instituţiei — stau larg deschise în faţa cetăţenilor, a sugestiilor şi propunerilor lor pentru continua îmbunătăţire a condiţiilor de transport în comun, pentru ridicarea gradului de civilizaţie al acestuia.

Azi, în sectorul 1: TRIBUNA DEMOCRAŢIEI

Astăzi, începînd de la ora 15.30, la Centrul de Creaţie şi Cultură Socialistă „Cîntarea României" al Întreprinderii „Grivita Roşie", din calea Griviţei nr. 353, se vor desfăşura lucrările Tribunei democraţiei organizate de Consiliul Frontului Democraţiei şi Unităţii Socialiste din sectorul 1.

Actualitatea culturală

SALONUL MUNICIPAL AL ARTIŞTILOR AMATORI. Astăzi, ora 17, în pavilioanele A şi B din parcul Herăstrău şi în galeria din Piaţa Rosetti nr. 2, se deschide Salonul de pictură, sculptură, grafică şi artă decorativă, ediţia 1989, organizat de Asociaţia Artiştilor Plastici Amatori din Municipiul Bucureşti, în cadrul actualei etape a Festivalului Naţional „Cîntarea României". Cele peste 550 de lucrări, sublinia pictorul Vasile Parizescu, preşedintele asociaţiei, sînt inspirate din realităţile contemporane, îndeosebi din prefacerile industriale şi urbanistice ale Cetăţii. Prin portrete, peisaje, compoziţii, prin lucrări de ceramică, sticlărie, tapiserii şi alte creaţii destinate a împodobi locul unde trăim şi muncim, plasticienii amatori vin în întîmpinarea nevoii de frumos a marelui public spectator.

„MUZICIENI DIN ROMÂNIA". Magazinul „Muzica" (calea Victoriei nr. 41) găzduieşte, astăzi, ora 17, prezentarea primului volum din lexiconul „Muzicieni din România" de Viorel Cosma, apărut în Editura Muzicală. Vor comenta acest eveniment editorial, compozitorul Ulpiu Vlad, directorul editurii, poetul Petre Ghelmez, redactor şef al revistei „Tribuna României", muzicologii Iosif Sava şi Mircea M. Ştefănescu.

DISTRIBUŢII. Mezzo-soprana Puşa Urdăreanu a debutat în rolul Cecilia din opereta „Silvia" de Kalman. La Teatrul Nottara, rolul Ranevskaia din „Livada de vişini" de Cehov este interpretat de Cristina Tacoi.

B. IOAN

Curier cetăţenesc

EXPOZIŢIE INTERNAŢIONALĂ LA BUCUREŞTI. În cadrul Complexului Expoziţional din Piaţa Scînteii s-a deschis expoziţia internaţională „Medicina '89". Aflată la a XX-a ediţie, această prestigioasă manifestare reuneşte 115 firme din 17 ţări — Anglia, Austria, Cehoslovacia, Danemarca, Elveţia, Finlanda, Franţa, R.D. Germană, R.F. Germania, Israel, Italia, Japonia, Norvegia, Polonia, S.U.A., Ungaria şi România. Ţara noastră prezintă, prin intermediul întreprinderilor de comerţ exterior „Chimica", „Electroexportimport", „Tehnoimportexport" şi „Dunărea", o gamă variată de aparatură şi instrumentar medical pentru chirurgie şi terapie intensivă, medicină generală şi stomatologie, precum şi un bogat sortiment de medicamente şi alte preparate şi substanţe farmaceutice. ● LUCRĂRILE DE MODERNIZARE a căii Văcăreşti se află în plin şantier, importanta arteră prin care se asigură o legătură funcţională între cheiul Dîmboviţei, cartierul Parcul Tineretului şi Piaţa Sudului urmînd să aibă în viitor cîte trei benzi de circulaţie pe sens. Zona străbătută are pe latura sa dreaptă construcţiile de o aleasă ţinută urbanistică ale blocurilor de locuinţe, în stînga fiind în amenajare marele lac Văcăreşti şi parcul ce îl va delimita. ● DE MÎINE se va deschide în cadrul restaurantului „Litoral" din şos. Colentina — zona Teiul Doamnei — o unitate cu produse de patiserie — îndeosebi pizza —, diverse gustări, băuturi răcoritoare şi în amestecuri slab alcoolizate. Se remarcă ambianţa primitoare — mobilier, compartimentare — adecvată specificului de local pentru tineret. În perioada următoare, se va reamenaja şi sala de autoservire a unităţii de alimentaţie publică. ● O VESTE PENTRU TINERI: în aceste zile se încheie lucrările de modernizare şi pregătire a bazelor turistice şi de agrement ale B.T.T. din jurul Capitalei, în vederea deschiderii sezonului estival. Pentru zilele de 1 şi 2 mai Unitatea de agrement, alimentaţie şi cazare a B.T.T. a elaborat o serie de măsuri privind organizarea de acţiuni cultural distractive la microstaţiunile de agrement ale tinerilor de la Străuleşti (şos. Bucureşti — Tîrgovişte nr. 1, tel. 67.10.30), Complexul Tei-Toboc (şos. Petricani nr. 5—7, tel. 87.68.92), Băneasa (str. Girlei nr. 1, tel. 33.37.21), Pantelimon (şos. Căţelu nr. 222, tel. 27.56.93), Buftea (Aleea cu Brazi nr. 3—5, oraş Buftea tel. 909/2.23.58) şi Herăstrău (şos. Nordului nr. 7—9, tel. 79.59.48). ● REPARAREA TRUSELOR DE DESEN tip Rotring, precum şi a altor instrumente similare se asigură pentru instituţii, pe bază de comandă, de Cooperativa „Artă şi precizie", la sediul din calea Victoriei nr. 16—20 — tel. 15.32.95. Cum însă aceste truse sînt folosite şi de elevi şi studenţi, sugerăm conducerii cooperativei să asigure efectuarea prestaţiei şi pentru aceştia. ● ÎN ANSAMBLUL DE LOCUINŢE Brîncoveanu, la parterul blocurilor B 2, B 3, B 4 se vor deschide în acest an unităţi comerciale şi de prestări servicii între care: farmacie, centru I.C.R.A.L., alimentara, pîine, legume-fructe, cofetărie, magazin de produse alimentare pentru copii, unitate ABC.

Rubrică redactată de
Mihai BĂRBULESCU

INFOR[illegible]

SCHIMB u[illegible] ment 3 cam[illegible] mandate, cu [illegible] şoara. Tel.

SCHIMB [illegible] camere con[illegible] partament [illegible] zona Militar[illegible] berei. 78.72

SCHIMB ap[illegible] uă camere, [illegible] parchet, do[illegible] Piaţa 1 Ma[illegible] serviciu, cu[illegible] tral, titu[illegible] ICRAL (pe[illegible] la MTTc).Te[illegible] ora 17.

SCHIMB [illegible] uă camere I[illegible] similar Mo[illegible] rimi. Tel. 47

SCHIMB [illegible] Parcul Tine[illegible] I, semicoma[illegible] cu două c[illegible] Cantemir, [illegible] troceni, Kis[illegible] etaj inferior

VÎND Lad[illegible] tept provinci[illegible]

VÎND vide[illegible] duse, imprin[illegible] me şi noutăţ[illegible] 18.07.91.

PREDAU u[illegible] (vînd) apa[illegible] camere conf[illegible] bil. Drum[illegible] 78.82.42.

CEDEZ cc[illegible] re, decoman[illegible] ghioroş. Tel.

VIDEOREC[illegible] G. 900 HQ[illegible] provincia. T[illegible]

VÎND Wart[illegible] 23.27.14.

VÎND Cock[illegible] te maro, 2[illegible] 43.50.89.

VÎND Daci[illegible] cată 1982. T[illegible]

VÎND Lada[illegible] perfectă, a[illegible] 1982, km. [illegible] 55.23.83.

VÎND Daci[illegible] km. Tel. 29.5[illegible] 18.

DACIA 13[illegible] 1977, set m[illegible] schimb. 65.42

VÎND ARO[illegible] ţa. Tel. 6.08.

VÎND 3 ca[illegible] Obor, deresc[illegible] re. 88.46.84.

VÎND [illegible] dublu Wilco.

VÎND mot[illegible] 250 cota zero[illegible] gent. 66.10.71.

VÎND ogl[illegible] ramă sculpta[illegible] şi candelabru

VÎND avan[illegible] tofon Unitra[illegible] reo şi benzi[illegible] Tel. 31.68.37.

VÎND staţie[illegible] 100 W şi m[illegible] 38 operaţii. [illegible]

VÎND buf[illegible] vioară 3 sf[illegible] Tel. 33.78.78.

VÎND moto[illegible] nou. Tel. 39.[illegible]

VÎND apa[illegible] cu cap c[illegible] Cumpăr te[illegible] nou. Tel. 53.

VÎND 12 st[illegible] Tel. 47.21.66.

VÎND pic[illegible] caroserie m[illegible] Tel. 34.98.50.

VÎND sufr[illegible] masiv. Aşt[illegible] Tel. 45.00.03

MAŞINĂ t[illegible] 360 ace, tele[illegible] 252. Sport, [illegible] apăzat măr[illegible] sufragerie [illegible] 59.99.94.

VÎND Tra[illegible] bricaţie 1981. [illegible] vincia. Tel.

VÎND apa[illegible] tat ultracent[illegible] mere, depen[illegible] nătăţiri. Tel[illegible] 15.96.05.

CUMPĂR [illegible] curte, 3—4 c[illegible] raj. 21.65.40.

CUMPĂR [illegible] cu congelato[illegible]

PREIAU [illegible] tament 3—4[illegible] centrală, pr[illegible] valentă. Tel[illegible]

CUMPĂR [illegible] benzină în [illegible] Tel. 954/4.52.

CUMPĂR [illegible] sau Player, [illegible] lor, casete [illegible]

PIERDUT [illegible] solvire curs[illegible] complex ho[illegible] mele Deger[illegible] berat de CF[illegible] 1210/15.IV.198[illegible] nul.

LEGITIMA[illegible] VICIU DECI[illegible] LE PRIN [illegible] NUMELE : [illegible] urel, Iosub[illegible] daru Radu[illegible] ca Elisabeta[illegible] Stama Ioan[illegible] drian, Stef[illegible] Florescu Ga[illegible] cu Ligia, [illegible] Bărbulescu [illegible] Elena, Cules[illegible] lexandru, [illegible] Matei Auric[illegible] dica, Boboc[illegible] Lobanovici[illegible] hăilă Alexa[illegible] el, Georgesc[illegible] ţion Ion, Ic[illegible] du, Tăutu [illegible] tru Steliana.

PARTIDUL – centrul vital al întregii naţiuni, conducătorul politic al operei de edificare a noii orînduiri

(Urmare din pag. 1)

exploatării omului de către om, pentru edificarea noii orînduiri. În glorioasa istorie a partidului nostru comunist se află înscrise pagini nepieritoare de luptă necurmată pentru libertate şi dreptate naţională şi socială, pentru independenţa, suveranitatea şi demnitatea patriei. În această eroică epopee, marea demonstraţie patriotică, antifascistă şi antirăzboinică de la 1 Mai 1939, în organizarea şi desfăşurarea căreia un rol determinant l-au avut tovarăşul Nicolae Ceauşescu şi tovarăşa Elena Ceauşescu, a reprezentat, aşa cum sublinia secretarul general al partidului, **„prima mişcare puternică în Europa, care a chemat poporul român, clasa muncitoare, dar a chemat, practic, clasa muncitoare de pe întreg continent la luptă împotriva fascismului, pentru apărarea independenţei tuturor statelor“.**

Victoria revoluţiei de eliberare naţională şi socială, antifascistă şi antiimperialistă a deschis drumul marilor prefaceri revoluţionare, a înaintării societăţii româneşti pe calea socialismului, punînd în faţa partidului clasei muncitoare sarcini de mare complexitate în conducerea întregului proces de edificare a societăţii socialiste multilateral dezvoltate şi înaintare fermă a patriei spre comunism. În desfăşurarea acestei opere constructive de o anvergură istorică fără precedent s-au reliefat cu deosebită pregnanţă justeţea orientărilor şi opţiunilor strategice ale partidului, forţa sa politică şi organizatorică, capacitatea de a dinamiza energiile creatoare ale clasei muncitoare, ale întregului popor, de a ridica ţara pe trepte tot mai înalte de progres şi civilizaţie. Un moment decisiv, de însemnătate cardinală pentru asigurarea progresului multilateral al patriei îl reprezintă cel de-al IX-lea Congres al Partidului Comunist Român, care a adus înnoiri de esenţă în toate sferele vieţii economico-sociale, în planul atitudinii şi opţiunii politice, a instaurat un autentic climat revoluţionar umanist, a ridicat la cotele cele mai înalte demnitatea şi vocaţia constructivă ale societăţii româneşti. Sub impulsul revigorator al gîndirii pătrunzătoare, profund ştiinţifice, al neobositei acţiuni revoluţionare ale tovarăşului Nicolae Ceauşescu — marele patriot şi revoluţionar care şi-a consacrat viaţa, din cea mai fragedă tinereţe, luptei pentru împlinirea nobilelor idealuri ale socialismului şi comunismului — partidul şi-a afirmat cu tot mai multă forţă rolul său social, impunîndu-se ca adevăratul centru vital al societăţii, catalizatorul întregii opere de construcţie socialistă. Pe temeiul concepţiei clarvăzătoare a tovarăşului Nicolae Ceauşescu privitoare la făurirea socialismului cu poporul şi pentru popor, partidul nostru a fundamentat pe baze noi strategia dezvoltării economico-sociale a ţării, a impulsionat puternic lărgirea şi perfecţionarea neîncetată a cadrului organizatoric, instituţionalizat, care asigură realizarea efectivă a legăturii organice dintre partid şi mase, dintre partid şi popor. Asumîndu-şi în numele maselor largi populare — şi în strînsă legătură cu acestea — misiunea şi responsabilitatea istorică de a da conţinut şi sens vastului demers revoluţionar al construcţiei socialiste, partidul nostru a elaborat într-o perspectivă profund ştiinţifică, novatoare, strategia dezvoltării multilaterale a societăţii şi a personalităţii umane, proces în cadrul căruia s-a reliefat cu putere caracterul unitar, echilibrat şi armonios al însăşi orînduirii noastre socialiste, s-au afirmat, în întreaga viaţă socială, noi valori morale şi politice pe temeiul angrenării întregului popor la stabilirea, conducerea şi înfăptuirea obiectivelor înaintării patriei spre comunism. În această relaţie multidirecţională partid-mase se află, aşa cum o atestă în mod grăitor realităţile de astăzi ale ţării, izvorul unităţii profunde a naţiunii noastre socialiste, al hotărîrii cu care întregul popor acţionează pentru realizarea neabătută a cutezătoarelor programe de dezvoltare multilaterală a ţării, pentru construcţia cu succes a socialismului şi comunismului în patria noastră.

După cum este cunoscut, secretarul general al partidului — într-un spirit de înaltă responsabilitate faţă de partid şi faţă de ţară — a subliniat în repetate rînduri şi a acţionat cu consecvenţă în direcţia întăririi continue a partidului prin strîngerea puternică a legăturilor sale organice cu masele de oameni ai muncii, cu poporul, adevăratul făuritor al istoriei. Metodele de conducere politică promovate de secretarul general al partidului, tovarăşul Nicolae Ceauşescu, devenite trăsături definitorii pentru practica vieţii social-politice româneşti, exprimă convingător adevărul fundamental potrivit căruia comunismul se realizează prin activitatea, iniţiativa şi creaţia oamenilor muncii. Aceasta a determinat elaborarea, etapă de etapă, a unei strategii şi tactici care să reflecte în cel mai înalt grad interesele şi aspiraţiile maselor largi populare, ale întregii naţiuni. În cadrul cuprinzător al acestui vast proces de construcţie socială creşterea rolului conducător al partidului s-a îngemănat organic cu acela de socializare crescîndă a actului deciziei politice, cu democratizarea continuă a elaborării, adoptării şi aplicării hotărîrilor care privesc bunul mers al activităţii în fiecare domeniu, partidul însuşi cunoscînd, la înalta şcoală a practicii revoluţionare, o continuă perfecţionare, o permanentă amplificare a flexibilităţii structurilor sale de acţiune socială, de asimilare şi afirmare a tot ceea ce este nou şi înaintat, de soluţionare în condiţii optime a problemelor, de o complexitate mereu mai mare, ridicate de viaţă, de dinamica procesului de edificare a societăţii socialiste multilateral dezvoltate şi înaintare a patriei spre comunism.

Ca ferment şi catalizator al eforturilor întregului popor consacrate înfăptuirii cu succes a obiectivelor specifice fiecărei etape de dezvoltare, partidul nostru conduce din interiorul colectivelor de oameni ai muncii întreaga operă de dezvoltare economico-socială a ţării, aceasta reprezentînd cheia de boltă, chezăşia înaintării ferme a patriei spre noi culmi de civilizaţie şi progres. Aşa cum probează cu elocvenţă toate marile înfăptuiri ale luminosului timp socialist — între care se înscrie şi recenta izbîndă a poporului român, lichidarea completă a datoriei externe a ţării — îndeplinirea cu succes a misiunii istorice asumate de partidul nostru comunist legitimează cu strălucire poziţia sa de centru vital al întregii societăţi, întemeiază platforma indestructibilă a celor mai cutezătoare proiecte şi împliniri.

Stelian MOŢIU

A apărut :

NICOLAE CEAUŞESCU

Cuvîntare la Plenara Comitetului Central al Partidului Comunist Român

14 aprilie 1989

EDITURA POLITICĂ

O modernă aparatură medicală

(Urmare din pag. 1)

împreună cu specialiştii şi cu Ministerul Sănătăţii; dacă domeniul este neabordat încă realizăm, iniţial, un model experimental. În condiţiile în care e vorba doar de modernizări, de îmbunătăţiri, pe baza documentaţiei de execuţie, se trece la etapa de prototip; acesta este omologat, se fac probele şi apoi după fabricarea seriei zero începe pregătirea de fabricaţie. Pe întregul flux sînt necesare din partea noastră o receptivitate deosebită faţă de exigenţele beneficiarilor, o muncă de înaltă responsabilitate şi competenţă pentru a asigura un superior grad de fiabilitate şi calitate produselor.

O expoziţie extrem de interesantă ne prezintă întreaga gamă de aparate ce se realizează în prezent la I.O.R. pentru sectorul ocrotirii sănătăţii. Inginerul Mircea Martin, şeful colectivului de cercetare proiectare în domeniu, făcînd oficiile de gazdă, ne introduce în acest univers în care creativitatea şi inventivitatea trebuie să stea alături de capacitatea de adaptare rapidă la cerinţe, de fineţea execuţiei.

— Fabricaţia de aparatură medicală impune — ne spune interlocutorul — nu numai complexe cunoştinţe tehnice ci şi largi şi foarte precise noţiuni de medicină. Creatorii de aparatură medicală trebuie să ştie foarte bine cum este utilizat un aparat sau altul, să cunoască fiziologia organului căruia el i se adresează, să fie la curent cu tehnicile de vîrf folosite în cabinetele de specialitate sau în laboratoare, să aibă imaginea clară asupra a ceea ce se aşteaptă de la progresul tehnic în domeniul respectiv.

În prezent, producem în serie, pentru oftalmologie, Amblioforul (destinat tratamentului ambliopiei), Sinoptoforul (pentru tratamentul, mai ales, al strabismului), Distoptipul (testează vederea departe), Proxoptipul (pentru testarea vederii aproape), Oftalmoromul (cu ajutorul căruia se cercetează fundul de ochi), lămpi şi oglinzi de schiascopie etc. În legătură cu Amblioforul — şi nu este numai cazul lui — trebuie menţionat că a fost înscris pe o listă de priorităţi a Ministerului Sănătăţii şi că realizarea lui reprezintă rezultatul unei strînse colaborări cu prestigioşi oftalmologi, între care conf. dr. Doina Pop D. Popa (de la Spitalul Clinic Municipal), dr. Cicerone Cristea şi dr. Doina Bagoli Dinu (de la Spitalul Clinic de Oftalmologie), precum şi tehnicianul ortoptist Petronela Dănilă (de la Spitalul Militar Central).

În ce priveşte aparatura stomatologică am ajuns, ca să spunem aşa, la generaţia a cincea a unitului dentar UD 5. Realizăm piese contraunghi de mare turaţie (cu 25 000 de rotaţii pe minut), turbine dentare cu dublu sens (300 000 de rotaţii pe minut), o gamă largă de piese pentru tehnica dentară şi multe altele.

Preocupări deosebite avem şi în domeniul aparaturii de laborator, microscopică. Sîntem producători tradiţionali şi, de la primele aparate de acest tip care, la vremea respectivă, aveau performanţe bune, am ajuns acum la microscoape pe care se lucrează cu fluorescenţă sau cu lumină polarizată; din generaţia foarte nouă fac parte tipurile BIOROM, ELEROM, EDIROM — toate sînt competitive cu tipurile similare fabricate în ţări cu tradiţie, au posibilitatea de fotografiere a imaginii, de afişaj pe ecran sau de luat vederi prin intermediul unei camere TV. Mai avem în lucru o familie de microscoape stereoscopice, utilizate atît în medicină, cît şi în industriile textilă şi electronică; de asemenea, Trichinoloscopul — pentru domeniul medicinei veterinare — are posibilitatea de a mări de 50 sau 80 de ori şi de acompaniere a iluminării.

Progresul în domeniul aparaturii medicale este foarte rapid. Răspunzînd cerinţelor, în prezent realizăm un nou unit dentar UD 6, cu performanţe superioare ; de asemenea, am asimilat noi produse pentru oftalmologie (Exoftalmometrul care măsoară gradul de curbură al corneei), o nouă familie de microscoape cu proiecţie ş.a. În ceea ce priveşte preocupările le menţionez pe cele de optotehnică şi optometrie, sferă în care am asimilat diverse aparate şi maşini necesare centrelor de profil

În permanentă şi dinamică înnoire, fabricaţia de aparatură medicală ne impune o generoasă deschidere spre cele mai avansate cuceriri ale tehnicii, un puternic efort de autodepăşire, racordarea fidelă la cerinţele progresului medicinei.

Se modernizează comunicaţiile în reţeaua feroviară

La Regionala C.F. Bucureşti sîntem informaţi despre o modalitate de sporită eficienţă folosită din acest an în sistemul de comunicaţii radio destinat dirijării circulaţiei trenurilor pe magistrala feroviară a Litoralului: apelul selectiv. Prin echiparea tuturor locomotivelor din depourile Bucureşti şi Feteşti cu aparatură radio adecvată, mecanicul va putea intra în legătură directă cu staţia sau regulatorul de circulaţie şi invers, fără ca îndrumările sau diversele comunicări să fie auzite în reţea şi de cei cărora nu le sînt utile. Legătura radio va deveni astfel mai funcţională, netrebuind să se aştepte terminarea altei convorbiri. Pe aceeaşi magistrală feroviară se aplică experimental, pe un tronson, dirijarea circulaţiei trenurilor prin intermediul calculatorului electronic. **(M. B.).**

Mîine, în preliminariile C.M. de fotbal

Tricolorii sînt decişi să confirme startul excelent din toamnă

Atena, 25 (prin telefon de la trimisul nostru special). Ieri dimineaţă, avionul special care a plecat din Bucureşti a făcut o escală la Constanţa pentru a-i „îmbarca“ pe tricolori, care şi-au efectuat aici ultima parte a pregătirilor, ţinînd seama de faptul că în oraşul de pe Litoral erau condiţii climaterice asemănătoare celor de la Atena. La aeroportul din Atena, fotbaliştii noştri au fost întîmpinaţi de numeroşi ziarişti şi reprezentanţi ai televiziunii elene, toţi vrînd să afle lotul cu care a venit liderul clasamentului grupei preliminare şi să solicite primele declaraţii antrenorilor Jenei şi Drăguşin. Interesul pentru acest meci pare, într-adevăr, foarte mare, gazdele jucîndu-şi, de altfel, ultima şansă de a mai încerca să atace locul 2 în grupă, cu care ar putea spera să participe la turneul final din Italia. Nu ştim, încă, dacă mîine seară tribunele stadionului vor fi pline sau nu. Unii susţin că da, alţii îi contrazic, aducînd ca argumente meciurile cu Anglia şi cu Iugoslavia, disputate de naţionala Greciei în faţa a doar cîteva mii de spectatori ! De pildă, la partida cu Anglia (echipă în care au jucat printre alţii Lineker, Robson, Shilton, Barnes, Butcher) n-au fost decît 5 000 de spectatori ! Am mai aflat că formaţia probabilă a Greciei se va baza pe două cluburi : Panathinaikos (de la care provin : Dimitris Saravakos — vedeta nr. 1 a gazdelor, care în iulie va împlini 28 de ani, avînd peste 40 de selecţii în naţională, unde a marcat 9 goluri, Mavridis — 27 de ani, Hagiatanasiou — 28 de ani, Samaras — 23 de ani, Kalitsakis — 22 de ani) şi Olympiakos (Apostolakis — 23 de ani, Mitropoulos — 32 de ani, Tsiandakis — 26 de ani şi Tsaloukidis — 26 de ani), portarul fiind, aproape sigur, Ikonomopoulos — 30 de ani (de la A.E.K. Atena).

În tabăra noastră domnesc încrederea în forţele proprii şi hotărîrea fermă de a ne valorifica şansele. Antrenorul *Emerich Jenei* ne spunea : *„Mîine va trebui să confirmăm startul excelent luat în toamnă, sporindu-ne zestrea la „adevăr“. Sigur, palmaresul întîlnirilor directe ne este favorabil (13 victorii, 7 egaluri şi doar un eşec), dar asta ţine de trecut. Acum, avem cu toţii datoria de a ne mobiliza la maximum pentru o comportare şi un rezultat la nivelul aşteptărilor“.* Aseară, lotul nostru a luat un prim contact cu Stadionul Olimpic, care va găzdui meciul de mîine seară.

Astăzi, pe stadionul „Karaiskakis“ însă, va avea loc partida dintre echipele de tineret ale Greciei (finalistă a ultimei ediţii a C.E. !) şi României, în cadrul preliminariilor „europenelor“ rezervate jucătorilor sub 21 de ani. Formaţia noastră — după cum ne asigurau antrenorii Mircea Rădulescu şi Dan Apolzan — va încerca să-şi valorifice şansa de a egala „la adevăr“ echipa Bulgariei, care conduce în clasament cu 4 p (+2), urmată de România — 2 p (0), Danemarca — 1 p (—1) şi Grecia — 1 p (—1).

Dan PĂTRAŞCU

VEŞTI DIN ŞAH

● La 28 aprilie, la „Şah-Club I.T.B.“ (din str. Lipscani, nr. 21) va începe un nou curs de selecţie şi pregătire în şah. Informaţii suplimentare şi înscrieri — la sediul clubului sau la tel. 13.76.35.

● Festivalul şahist de primăvară „Memorialul dr. O. Troianescu“ — organizat de asociaţia sportivă I.T.B. — va avea loc începînd cu data de 3 mai. Întrecerile sînt deschise tuturor celor amatori, indiferent de categoria de clasificare.

Un reuşit cros pentru studenţi

Peste 3000 de studenţi din Capitală au participat, duminică dimineaţă, la o întrecere de cros organizată pe aleile din incinta Institutului Politehnic.

În „deschidere“, şi-au disputat întîietatea reprezentanţii I.E.F.S.-ului, cei mai buni dovedindu-se *Ana Algeorge* (anul III) şi, respectiv, *Mihai Suciu* (anul I). A urmat întrecerea fetelor şi băieţilor de la celelalte facultăţi bucureştene, cîştigate de *Anca Anghel* — Facultatea de tehnologie chimică, secundată de *Anca Drăguşin* — A.S.E. şi de *Delia Lupaşcu* — Facultatea de tehnologie chimică, respectiv, de *Romeo Zamfir* — Facultatea de matematică. **(Bogdan TAMAŞ).**

Întrecerile de cros se bucură de o largă audienţă în rîndul studenţilor. O dovedeşte, credem, şi imaginea surprinsă de fotoreporterul **Gabriel MIRON** *pe aleile Institutului Politehnic*

Manifestări dedicate României

SAN JOSE. — În cadrul „Zilelor României". Colegiul universitar din orașul costarican Alajuela a organizat o serie de manifestări dedicate istoriei poporului român, realizărilor țării noastre în anii construcției socialiste.

O expoziție de fotografii și carte românească a prezentat la loc de cinste volume din opera tovarășului Nicolae Ceaușescu, președintele Republicii Socialiste România.

În conferința „România — trecut eroic, prezent luminos" au fost evocate momentele principale ale luptei poporului român pentru apărarea libertății și ființei sale naționale, ale dezvoltării independente a patriei. A fost reliefată importanța marii demonstrații patriotice, antifasciste și antirăzboinice organizate de Partidul Comunist Român la 1 Mai 1939.

Au fost prezentate, totodată, realizările obținute de poporul român mai ales în ultimii 24 de ani, succesele în dezvoltarea echilibrată, armonioasă a tuturor regiunilor țării, forța economiei românești, demonstrată și de lichidarea, la finele lunii martie, a datoriei externe, preocuparea permanentă a statului nostru pentru organizarea și modernizarea localităților.

Acțiunile cuprinse în cadrul „Zilelor României" au fost urmărite cu viu interes de cadrele didactice și de studenți.

BUENOS AIRES. — La Facultatea de istorie și filozofie a Universității din Buenos Aires a avut loc o conferință pe tema „Momente importante din istoria poporului român". Au fost reliefate principalele etape ale formării poporului român, ale cuceririi independenței de stat și făuririi statului național unitar român, evidențiindu-se, totodată, importanța revoluției de eliberare socială și națională, antifascistă și antiimperialistă de la 23 August 1944 și a participării României la lupta împotriva fascismului.

O atenție deosebită a fost acordată realizărilor obținute de poporul român în cei 45 de ani de edificare a noii societăți, îndeosebi în perioada care a trecut de la Congresul al IX-lea al P.C.R., de cînd în fruntea partidului și statului se află tovarășul Nicolae Ceaușescu. Au fost prezentate principiile care stau la baza politicii externe a țării noastre, inițiativele de pace ale președintelui României socialiste, tovarășul Nicolae Ceaușescu.

La conferință au fost prezenți membri ai conducerii facultății, profesori, studenți.

INFORMAȚIA pe tot globul

În favoarea păcii, împotriva cursei înarmărilor

BONN — La Dusseldorf s-a desfășurat un simpozion internațional privind necesitatea asigurării păcii în Europa.

Într-un apel adresat de organizatorii simpozionului opiniei publice din R.F.G. se arată necesitatea edificării unei lumi fără războaie și se cere încetarea cursei înarmărilor, inclusiv prin renunțarea la preconizata modernizare a armelor nucleare cu rază scurtă de acțiune. În cursul dezbaterilor, participanții au evidențiat necesitatea adoptării de noi măsuri de dezarmare și stimulării acțiunilor care pot duce la creșterea încrederii și promovării destinderii în Europa și în întreaga lume.

NEW DELHI. — Membri ai forurilor legislative, împreună cu oameni de știință din aproximativ 30 de țări, vor dezbate, între 27 și 29 aprilie, la New Delhi, diverse aspecte ale cooperării în domeniile păcii, securității și dezvoltării în regiunea Asiei și Pacificului. Marcind un moment deosebit în contextul global actual, reuniunea va aborda evoluția situației geo-politice din regiune, problema nucleară, focarele de tensiune și conflict din această parte a lumii, precum și perspectivele cooperării economice multilaterale, transmite agenția China Nouă.

Orientul Mijlociu

KUWEIT. — În cadrul lucrărilor reuniunii extraordinare a Consiliului Ligii Arabe, care vor fi reluate miercuri, Comitetul „celor șase" al Ligii Arabe pentru sprijinirea eforturilor de soluționare a crizei din Liban va propune trimiterea unei forțe arabe de observare a încetării focului în această țară, a declarat președintele comitetului, șeicul Sabah Al Ahmed Al Jaber, vicepremierul și ministrul de externe al Kuweitului. El a spus că misiunea acestei forțe nu va fi de descurajare, ci numai de menținere a încetării focului, transmite agenția KUNA.

De la AGERPRES între orele 6 și 11

LA SEDIUL O.N.U. de la New York au continuat lunile dezbaterile din cadrul Consiliului de Securitate privind situația din jurul Afganistanului.

MINIȘTRII DE FINANȚE din țările latino-americane membre ale Grupului celor opt (Grupul de la Contadora și Grupul de Sprijin) urmează să participe, în perioada 27—29 aprilie, la Brasilia, la o Reuniune regională consacrată problemei datoriei externe și modalităților de soluționare a ei — relatează agenția China Nouă.

LIGA ANTIFASCISTĂ DIN R.F.G. a protestat, într-o declarație dată publicității la Dusseldorf, împotriva deciziei autorităților vest-germane de a permite formațiunilor neonaziste participarea la alegerile pentru parlamentul vest-european, programate în această vară.

COLUMBIA va propune schimbări radicale în sistemul cooperării sub egida Pactului Andin, în ideea adaptării activității acestei organizații economice regionale la cerințele prezentului — a afirmat la Bogota, ministrul columbian al dezvoltării economice, Carlos Arturo Marulanda, relatează agenția Prensa Latina. El a precizat că va prezenta propunerile concrete ale Columbiei în cadrul sesiunii ministeriale a Pactului Andin, din ajunul Conferinței la nivel înalt a organizației, programată pentru 26 mai la Cartagena de Indias.

POLIȚIA SPANIOLĂ a arestat, în mai multe localități basce, șase persoane bănuite că ar face parte dintr-un grup comando al organizației extremiste-teroriste E.T.A. Ei sînt făcuți responsabili de săvîrșirea a patru asasinate și a unui sechestru, precum și de comiterea mai multor atentate soldate cu răniți. Cu acest prilej au fost descoperite arme și muniții, informează agenția E.F.E.

CEA MAI MARE EXPOZIȚIE internațională consacrată operei marelui pictor spaniol Francisco de Goya se deschide în această săptămînă la muzeul Metropolitan din New York. Pe simezele expoziției vor fi prezentate 125 de tablouri și desene ale pictorului, provenind din muzee și colecții particulare din Europa și America.

ÎN ORAȘUL Tijuana, situat în apropierea granței cu S.U.A. poliția a descoperit 1 300 kg de cocaină pură — informează agenția T.A.S.S. Autoritățile au precizat că narcoticul, prelucrat în laboratoarele clandestine aparținînd „Cartelului de la Medellin", era disimulat în patru camioane care transportau reziduuri vegetale.

POTRIVIT DATELOR comunicate de Ministerul Justiției al S.U.A., la sfîrșitul anului trecut în închisorile din Statele Unite se aflau 627 402 deținuți, cu 7,4 la sută mai mult față de 1987. Creșterea numărului persoanelor deținute în închisori este pusă de Ministerul Justiției în strînsă legătură cu proliferarea traficului și consumului de stupefiante.

A fura de la cei săraci

punctul pe i

Superputernicele și supranaționalele trusturi financiare — „creditorii întregii lumi", cum își spun cu emfază — realizează cel mai mare... furt din istoria omenirii. Sofisticatele lor sisteme de recuperare a sumelor împrumutate, manevrele de ultimă oră pe piața „produselor primare" (sau a materiilor prime) le asigură un plusprofit nevisat vreodată de zarafii, bancherii și cămătarii ce le-au precedat. Statele africane, de pildă, a căror datorie externă se ridică la circa 230 miliarde dolari, consumă patru zecimi din veniturile obținute din exporturi pentru a plăti datoriile, „serviciul datoriei externe". Comisia Economică a O.N.U. pentru Africa releva, recent, într-un raport, că țările din Africa sînt împiedicate să-și achite datoriile de condițiile înrobitoare pretinse la acordarea de noi credite sau la creditele pe termen scurt!

În lupta — inegală — cu marele capital mondial statele africane își string rîndurile, caută soluții. La a 24-a sesiune a C.E./O.N.U. pentru Africa, din prima decadă a lunii aprilie, s-au adoptat 21 de documente: un raport final, 20 de rezoluții — toate vizînd obiectivul strategic de depășire a „crizei cu care se confruntă continentul". O soluție se referă la urgentarea aplicării conceptului cu privire la „abordările alternative" pentru asigurarea unor schimbări structurale în programele de dezvoltare ale acestor țări. Mult trîmbițata „liberalizare" a economiilor n-a dat rezultate în dezvoltarea economiilor statelor africane, dar a umplut buzunarele unor binevoitori investitori din Nordul bogat. De aici și coeziunea celor spoliați, care s-a manifestat cu putere la amintita reuniune în cadrul căreia s-au discutat proclamarea celui de al doilea deceniu pentru dezvoltare industrială în Africa, înființarea unei Asociații Economice Africane, crearea Fondului Monetar African ș.a. Pentru că numai prin forțe unite se poate pune frîu unui monstru atît de nesățios precum marele capital cămătăresc. Cel mai mare furt din istorie poate și trebuie să fie stăvilit!

ȘTEFAN ZAIDES

...PENULTIMA ORĂ

MANEVRE „IN 11". Forțe navale și aeriene din 11 țări ale NATO au executat operațiuni de luptă în zona strîmtorii Gibraltar. Au luat parte aproximativ 40 de unități navale și 20 aeriene. Manevrele, denumite „Tapon-89", au durat... 11 zile. Noul zăngănit de arme, care s-a dovedit lipsă de orice noimă, ar fi trebuit suprimat măcar în ceasul al 12-lea!

WASHINGTON: DEFICIT IN... CREȘTERE. Potrivit datelor furnizate de Administrația americană, deficitul comercial al Statelor Unite s-a cifrat, în februarie a.c., la 10,5 miliarde dolari, cu 2 miliarde mai mult decît în luna precedentă. La asemenea involuții, se prevede pe anul în curs un deficit comercial de 115 miliarde dolari. Guvernul american a menționat că, în februarie, exporturile S.U.A. au sporit cu numai 0,5 la sută, în timp ce importurile au crescut cu 5,3 la sută. Tocmai asemenea deficiențe se reflectă în... deficitul comercial!

FEMINISTELE PRIVIND SPRE WESTMINSTER. La Londra s-a anunțat că laburiștii au lansat o campanie pentru promovarea femeilor britanice în Camera Comunelor. Partidul laburist, care are în parlament doar 21 de deputate, își propune să dubleze numărul acestora la viitoarele alegeri generale. Rămîne de văzut dacă votul va fi la fel de... devotat cauzei feministe.

PICTURĂ CU HEROINĂ. Autoritățile vamale de pe aeroportul din Hanovra au confiscat peste un kilogram de heroină pură, ascunsă în rama unui tablou. Pe „piața neagră" a drogurilor din R.F.G. captura este evaluată la 250 000 de mărci (135 000 de dolari). Prins în flagrant delict, traficantul a rămas... tablou!

TRAFIC DE... OCHI. Doi cetățeni americani din Tampa, statul Florida, au fost condamnați la cîte șase ani închisoare pentru furt și comercializare de ochi! Foști angajați ai Băncii Regionale din Florida pentru oase și țesuturi, ei aveau acces la diferite morgi, de unde scoteau ochi de la cadavre, pe care-i vindeau, cu 1 300 de dolari perechea, instituției „University Ophtalmic Services", fondată în anul 1986 de către... soțiile celor doi condamnați. Macabră afacere în familie!

N. B.

● **Numărul șomerilor înregistrați oficial în țările membre ale Pieței Comune se ridică la 15,6 milioane, ceea ce reprezintă o rată de 9,7 la sută din totalul populației apte de muncă, se arată într-un raport dat publicității la Bruxelles.**

Din totalul șomerilor, 18,5 la sută sînt tineri sub 25 de ani.

TEATRE ● Ateneul Român: **STUDIOUL TINĂRULUI MUZICIAN (studenți ai Conservatorului „Gheorghe Dima" - din Cluj-Napoca)** — ora 18; sala Studio: **TREPTELE AFIRMĂRII ARTISTICE** — ora 17.30 ● Sala de concerte a Radioteleviziunii (str. Nuferilor nr.62—64, tel. 14.68.00): **RECITAL DE PIAN: ADRIAN STOICA** — ora 18.30 ● Opera Română (13.18.57): **CONCERT AL FORMAȚIEI „ARCHAEUS"** — ora 18 ● Teatrul de Operetă (în sala Mică a Teatrului Național, tel. 13.63.48): **PRINTESA CIRCULUI** — ora 18 ● Teatrul Național (14.71.71). Sala Mare: **HAGI TUDOSE** — ora 18; sala Amfiteatru: **VASSA JELEZNOVA** — ora 18; sala Atelier: **AUTOGRAF** — ora 18 ● Teatrul „Bulandra". Sala Studio (11.95.44): **A TREIA ȚEAPĂ** — ora 18 ● Teatrul Mic (14.70.81): **MAIDANUL CU DRAGOSTE** (premieră) — ora 19; Teatrul Foarte Mic (14.09.05): **LEWIS ȘI ALICE** — ora 19 ● Teatrul „Nottara" (59.60.70). Sala Magheru: **NECAZURILE UNUI ÎNDRĂGOSTIT** — ora 18; Sala Studio: **ACEȘTI ÎNGERI TRIȘTI** — ora 17.30 ● Teatrul Giulești. Sala Majestic (14.72.34): **SĂ NU-TI FACI PRĂVĂLIE CU SCARĂ** — ora 18 ● Teatrul „C. Tănase". Sala Savoy (15.56.78)): **TEMPO, TEMPO** — ora 18 ● Teatrul „Ion Creangă" (50.26.55): **DE LA STAN ȘI BRAN LA... MUPPETS** — ora 15 ● I.A.T.C. studioul „Casandra" (15.72.59): **MOBILĂ ȘI DURERE** — ora 18.30 ● Ansamblul Artistic „Rapsodia Română" (13.13.00): **DACĂ E MARȚI, E SPECTACOL** — ora 18 ● Circul „București" (10.41.95): **VEDETELE CIRCULUI DIN VARȘOVIA** — ora 19.

FILME ● **O VARĂ CU MARA** — Scala (11.03.72) — 9, 11, 13, 15, 17, 19; Excelsior (65.49.45) — 9, 11, 13, 15, 17, 19; Cultural (83.50.13) — 9, 11, 13, 15, 17, 19 ● **MARIA ȘI MIRABELA ÎN TRANZISTORIA** — Melodia (11.13.49) — 9, 11, 13, 15, 17, 19; Gloria (47.46.75) — 9, 11, 13, 15, 17, 19 ● **FRANÇOIS VILLON** — Feroviar (50.51.40) — 9.30, 14, 18; Patria (11.86.25) — 9.30, 14, 18 ● **DE CE ARE VULPEA COADĂ** — Drumul Sării (31.28.13) — 15, 17, 19 ● **VACANȚA CEA MARE** — Ferentari (80.49.85) — 15, 17, 19; Studio (59.53.15) — 10, 12.30, 15, 17, 19 ● **MARTORI DISPĂRUȚI** — Giulești (17.55.46) — 9, 11, 13, 15, 17, 19; Miorița (14.27.14) — 9, 11, 13, 15, 17, 19 ● **EVADAREA** — Cotroceni (81.68.88) — 15, 17, 19 ● **DOMNIȘOARA AURICA** — Pacea (71.30.85) — 9, 11, 13, 15, 17, 19 ● **IMPOSIBILA IUBIRE** — Viitorul (10.67.40) — 15, 18 ● **VALURILE DUNĂRII** — Munca (21.50.97) — 15, 17, 19 ● **PĂDUREA NEBUNĂ** — Buzești (50.43.58) — 15, 17, 19 ● **TIGRUL CENUȘIU** — Dacia (50.35.94) — 15, 18 ● **IUBIRE STATORNICĂ** — Floreasca (33.29.71) — 9, 11, 13, 15, 17, 19 ● **MISIUNE SPECIALĂ** — Aurora (35.04.66) — 9, 11, 13, 15, 17, 19 ● **ORICARE FATĂ IUBEȘTE UN BĂIAT** — Popular (35.15.17) — 15, 17, 19 ● **ULTIMA NOAPTE A ȘEHEREZADEI** — Lira (31.71.71) — 9, 11, 13, 15, 17, 19 ● **AGENTUL DE LEGĂTURĂ NR. 8** — București (15.61.54) — 9, 11, 13, 15, 17, 19 ● **ÎNTOARCE-TE ȘI MAI PRIVEȘTE O DATĂ** — Arta (21.31.86) — 15, 17, 19 ● **CAZ CU CAZ NU SE POTRIVEȘTE** — Festival (16.63.84) — 9, 11, 13, 15, 17, 19 ● **CE MAI ESTE NOU PE ACASĂ** — Timpuri Noi (15.61.10) — 9, 11, 13, 15, 17, 19.

TV. 19.00 Telejurnal ● **1 Mai — raport muncitoresc; 19,25 Din cronica luptei patriotice, revoluționare (color)** ● **Unitate și solidaritate pentru dreptate socială, progres și pace; 19.45 Industria — programe prioritare; 20,05 Teatru TV (color). „Întîlnire pe pod". Scenariu pentru televiziune de Constantin Banu; 21,20 Idei în acțiune (color)** ● **Forța inițiativei muncitorești; 21,40 Din frumusețile patriei (color)** ● **Oaspeți de primăvară. Producție a Studioului de film TV; 21,50 Telejurnal; 22,00 Închiderea programului.**

BULETIN METEOROLOGIC

Vreme ușor instabilă, cu cer variabil mai mult senin în prima parte a intervalului. În cursul după-amiezii, condiții de ploaie sub formă de aversă. Vînt slab pînă la moderat. Temperatura maximă a zilei se va situa în jurul valorii de 20 grade, iar minima de mîine dimineață între 3 și 5 grade.

CALITATE

ORIZONTAL: 1) Atestă calitatea produsului 2) Probe pentru determinarea calității 3) Știința estimării și aprecierii calității produselor (art.) 4) De cea mai bună calitate — Exelus cînd e vorba de calitate 5) Răsare soarele! — Primele noțiuni de calitate! 6) Editură (abr.) — A imita cu intenții satirice 7) Abandonat — Începe ulita! 8) A sări la nevoie — Abreviere pentru inginer 9) A expune — Din nou 10) Locuri de muncă. VERTICAL: 1) Casa de Economii și Consemnațiuni (sigla) — A tria după anumite criterii 2) Ipoteze (fig.) 3) A adera la o propunere — A înfășura 4) Localitate marocană — Murdar 5) Întreprinderea de Tehnică Medicală (sigla) — Produse scoase din uz 6) Specialiști în fasonarea armăturilor — Aluminiu (simb.) 7) Nimic (pop.) — Prefix 8) Cărbură de calciu — Strigăt de îndemnat caii 9) Eroină din „Livada de vișini" de A.P. Cehov — Veche unitate de măsură agrară 10) Scenic — Notă muzicală. (PUIU MOICEANU).

	1	2	3	4	5	6	7	8	9	10
1	C	E	R	T	I	F	I	C	A	T
2	E	S	A	N	I	O	A	N	E	
3	C	A	L	I	M	E	T	R	I	A
4		F	I	N		R	E	B	U	T
5	S	O	A		C	A		I		R
6	E	D		P	A	R	O	O	I	A
7	P	A	R	A	S	I	T		U	L
8	A	J	U	T	A		I	N	G	
9	R	E	L	A	T	A		I	A	R
10	A		A	T	E	L	I	E	R	E

DICȚIONAR: TNIN

Dezlegarea careului apărut în 24 aprilie. Orizontal: 1) COOPERATOR 2) AGRICOL — FA 3) MAGIUN — IED 4) ASANA — ACRI 5) R — NETED — TA 6) IAI — IRIGAT 7) SCAIETE — O 8) FIER — TINAR 9) IN — STEVIE 10) RICIN — AURA.

Redacția și administrația: cod 70711, str Brezoianu nr. 23—25, sector 1, of. PTTR 1, Centrala telefonică 13.27.77, Secția scrisori — juridic: 13.27.73. Publicitatea cod 70709 str. 13 Decembrie 84, sector 1, of. PTTR 1, telefon 14.15.16. Abonamentele se fac la toate oficiile poștale și difuzorii din întreprinderi și instituții. Cititorii din străinătate se pot abona prin ROMPRESFILATELIA, Sectorul export-import presă P.O. Box. 12—201, telex 10376 prafir. București, calea Griviței nr. 64—66, Tiparul I.P. „Informația" 1 3 8 4

PROLETARI DIN TOATE ȚĂRILE, UNIȚI-VĂ!

INFORMAȚIA Bucureștiului

ZIAR AL COMITETULUI MUNICIPAL BUCUREȘTI AL P.C.R. ȘI AL CONSILIULUI POPULAR AL MUNICIPIULUI BUCUREȘTI

ANUL XXXVI – Nr. 11 038 | 4 PAGINI – 50 BANI | Miercuri 26 aprilie 1989

În spiritul orientărilor și indicațiilor tovarășului NICOLAE CEAUȘESCU

1 MAI

ACȚIUNI SUSȚINUTE PENTRU SPORIREA VOLUMULUI ȘI EFICIENȚEI EXPORTULUI

Pe zi ce trece, prinde tot mai mult conturul faptelor angajamentul oamenilor muncii de la *Intreprinderea „Metalurgica"* de a obține, în întimpinarea zilei de 1 Mai, o depășire cu 50 la sută a planului de export al lunii aprilie. Prin aceasta, iese o dată în plus în evidență atenția prioritară pe care, în spiritul orientărilor și indicațiilor secretarului general al partidului, tovarășul Nicolae Ceaușescu, date la recenta plenară a C.C. al P.C.R., colectivul o acordă realizării în cele mai bune condiții a producției de export și a exportului, sporirii aportului la efortul general vizînd participarea tot mai largă a țării noastre la diviziunea internațională a muncii, la schimbul mondial de valori. „Realizările de pînă acum — afirmă inginerul Carol Vlaicu, directorul unității — atestă că putem intra în competiție pe poziții de egalitate cu producătorii de renume din lume, pe acest domeniu. Este de datoria noastră să valorificăm superior, în continuare, rezervele de care dispunem, datorie pe care ne-am asumat-o, fiecare, cu toată răspunderea și ambiția profesională".

Se acționează intens, așadar, pentru dezvoltarea rezultatelor înregistrate în primul trimestru, grăitoare, ele însele, asupra calității eforturilor depuse și, nu mai puțin, asupra potențialului existent. În cele trei luni care au trecut din an, prevederile la export au fost îndeplinite în proporție de 161,2 la sută. Important de subliniat — în intervalul amintit — în întreaga activitate economico-financiară a unității au fost obținute rezultate însemnate: planul a fost depășit și la producția fizică, la marfă, productivitate, la ceilalți indicatori de eficiență. Intercondiționarea diverselor aspecte ale procesului productiv și-a pus, astfel, favorabil amprenta asupra întregului demers creator, abordarea unitară a problematicii „la zi" și de perspectivă conducînd la onorarea ireproșabilă a contractelor perfectate cu beneficiarii externi, paralel cu satisfacerea solicitărilor de pe piața internă.

Așa cum era de așteptat, complementar creșterii volumului și eficienței vînzărilor de mărfuri peste hotare, a avut loc și o majorare a ponderii exportului în ansamblul activității. Această pondere se ridică în prezent la 20 la sută dar — așa cum s-a subliniat, de altfel, în recente dezbateri în cadrul consiliului oamenilor muncii — i se poate imprima pe mai departe, o dinamică mai pronunțată. Este o direcție principală în care se acționează, ne precizează economistul Sergiu Toca, de la compartimentul de resort. Prin ce mijloace? Este, în primul rînd, necesară, o continuă diversificare a ofertei de

Octav BURUIANĂ

(Continuare în pag. a II-a)

Intreprinderea „Conect", aspect din secția de montaj comutatoare.
Foto: **Lucian CRIȘAN**

LA ZI, PE OGOARELE ILFOVENE

Lucrările din legumicultură, executate la timp, potrivit normelor agrotehnice

Pe agenda priorităților actualei campanii, acum se află înscrisă o importantă acțiune pentru calitatea recoltelor din acest an: întreținerea în cît mai bune condiții a culturilor atît a celor de cîmp, cît și a celor din grădini. Ploile căzute în ultima perioadă au determinat, pe de o parte, o puternică dezvoltare a plantelor — la nivelul Sectorului agricol Ilfov, majoritatea culturilor de primăvară sînt răsărite sau în curs de răsărire —, dar au favorizat și apariția buruienilor. Iată de ce acum se impune, mai mult ca oricînd, ca specialiștii, cadrele de conducere din unitățile agricole să urmărească cu atenție stadiul de vegetație al fiecărei culturi în parte pentru a trece neîntîrziat la prășitul sfeclei și florii-soarelui, a celorlalte culturi. În obiectiv trebuie să se afle și combaterea bolilor sau dăunătorilor. Prin efectuarea prașilelor mecanice și manuale se distruge crusta formată în urma precipitațiilor căzute și care împiedică buna aerisire a solului la rădăcina plantelor. Așa acționează în aceste zile toți bunii gospodari din unitățile ce formează „centura legumicolă" a Capitalei pentru a preîntîmpina orice pierderi de recoltă, trecîndu-se, cu forțe sporite, la efectuarea lucrărilor de întreținere.

Aurel GHIMPU

(Continuare în pag. a II-a)

Magistrala albastră a orașului — magistrala afirmării tinerilor brigadieri

Amenajarea complexă a rîului Dîmbovița a început în august 1985, o dată cu degajarea rețelelor edilitare din zona de intrare a rîului în oraș. Proiectul viza, în linii mari, amenajarea unei acumulări cu o suprafață de 240 hectare și un volum de 20 milioane metri cubi de apă, din care avea să re-izvorască rîul, pentru a traversa orașul într-o albie de beton, lată și încăpătoare, cale de 10 kilometri, pe sub 10 poduri ce aveau să fie reconstruite în totalitate. În plus — și aici se află nota de originalitate a proiectului — pe sub albie urma să fie amenajată o rețea de canalizare de dimensiuni impresionante (două „casete" de 2,5/3,5 m) menită să preia, în totalitate, apele menajere ale orașului, transportîndu-le în aval, pînă la stația de epurare a cărei construcție începea, concomitent, la Glina. Pe parcursul celor 10 km de traseu urban, apele Dîmboviței urmau să curgă în „trepte", datorită celor 8 noduri hidrotehnice prin care se realiza echilibrarea diferenței de nivel, de circa 10 m, dintre amonte și aval. Se crea, în acest fel, un

Octavian ANDRONIC

(Continuare în pag. a III-a)

Economisirea — măsură a spiritului civic

La multe asociații de locatari, spiritul civic în acțiune se manifestă și prin preocuparea permanentă pentru economisirea valorilor materiale. Frumoasele păduri carpatine exploatate rațional și replantate în zonele supuse defrișării asigură materie primă indispensabilă economiei dezvoltării. Tirajele editoriale utilizează aurul verde în scopul înnobilării spirituale a contemporanului nostru însetat de cunoaștere, cartea se epuizează rapid din librării și se așază, apoi, în rafturile bibliotecilor. Multe și foarte importante utilități sociale sînt condiționate de fibra lemnoasă. Economisirea hîrtiei se împletește cu recuperarea și, după cum spuneam, asociațiile de locatari — entități locative care funcționează în baza unui statut — se arată tot mai preocupate de culegerea din apartamente a surplusului din respectivul material, atît de prețios. Ambalaje, caiete, cartoane, maculatură iau drumul centrelor de recuperare. Totuși, cantități importante sînt, pur și simplu, aruncate de unele familii, provocînd daune minore doar în aparență, dar calculele indică tocmai contrariul. În holurile multor blocuri au apărut conteinere, unde gospodarii depun zilnic deșeurile de hîrtie. Sînt ele suficiente? Cred că nu. Existența unui asemenea conteiner în fiecare bloc, la fiecare scară — servind sutele de mii de apartamente ale Bucureștiului — poate economisi, sînt de data asta, sigur, o suprafață împădurită de mii de hectare! S-a calculat. O singură familie risipește pe an doi arbori seculari! E o temă de meditație civică. Și meditația se poate extinde la eșantioanele de textile, supranormative stocuri inutile în multe locuințe. Cu minime investiții, beneficii maxime! Dacă recuperarea ambalajelor din sticlă de la populație s-a îmbunătățit simțitor în ultima perioadă, de ce nu s-ar găsi soluții și pentru a reintroduce în circuitul economic acei doi arbori seculari de fiecare familie?

DINU GRIGORESCU

Etica și echitatea în lumina faptelor

„Meditatorul" de ocazie, dincolo de cartea de vizită din cutia poștală

Unii părinți au convingerea — nefondată! — că, pentru a-și asigura „puncte în plus" în procesul de învățare, copiii lor au nevoie de sprijinul unui meditator. Dar nu despre oportunitatea sau inoportunitatea acestei convingeri, despre eficiența sau ineficiența meditațiilor vrem să discutăm astăzi, ci despre calitatea unora dintre „profesioniștii" acestei îndeletniciri, cărora li se încredințează „super-pregătirea" copilului (tînărului), speranțele părinților și parte din banii munciți de ei. Sînt destui „meditatorii" ce-și fac publicitate prin intermediul etichetelor lipite pe ușile blocurilor sau prin biletele strecurate în cutiile poștale. Cei mai mulți „destinatari" nu le acordă atenție. Din păcate, însă, sînt și unii cărora li se pare că „meditatorul" ce oferteză prin formulări categorice — „meditez la orice nivel" —

Liviu NISTOR

(Continuare în pag. a II-a)

Acțiuni susținute pentru sporirea volumului și eficienței exportului

(Urmare din pag. 1)

export. O singură precizare surprinde concludent preocupările manifestate în acest sens în perioada ce a trecut de la începutul anului: asimilarea în fabricație a unui nou produs, intens solicitat de partenerii externi, oferă condiții pentru obținerea în 12 luni a unei producții suplimentare de export — pe relația devize convertibile — echivalînd cu 13 milioane lei. Promovarea, prin acțiuni publicitare a unui nomenclator sortimental îmbogățit și, desigur, prestigiul pe care deja l-au dobîndit produsele purtînd marca fabricii au făcut ca, în acest an, la partenerii mai vechi din Cuba, Mongolia, R.F.G., Franța, Anglia să se adauge noi beneficiari din Italia, Irak și alte țări.

Strategia modernizării, cuprinzînd aspecte de fond ale perfecționării activității, este menită — după cum menționa ing. Cristel Niculescu, șeful biroului organizare — a dezvolta prioritar sectoarele implicate direct în realizarea producției de export. Ca jaloane de bază se înfățișează cele 37 măsuri incluse în programul adoptat de forul conducerii colective, cu o eficiență estimată în obținerea unui plus de producție de 31 milioane lei, în mare parte pentru piața externă și în reducerea pe ansamblu a cheltuielilor cu 20 milioane lei. Este sigur un cadru orientativ cu plafoane minimale ale eficienței, deoarece îmbogățirea lui cu noi inițiative sau devansarea unor termene nu mai constituie excepții. Eficiența acestui mod de acțiune? Aflăm, astfel, că deja au fost implementate 16 măsuri, de cea mai mare importanță din programul de modernizare; pe seama unei valoroase invenții, a fost elaborată tehnologia de recondiționare a bobinelor de aluminiu — la acest metal, s-a redus cu 30 tone consumul; a fost modernizată mașina de sudură prin puncte — a crescut productivitatea operației cu 15 procente etc. Acum în atenție se află perfecționarea liniilor de acoperiri galvanice și a vopsitoriei, precum și creșterea gradului de concentrare prin reamplasarea sectoarelor de confecții metalice ușoare și tinichigerie, cu multiple efecte asupra optimizării fluxului de fabricație.

Ambiții lăudabile și — avînd în vedere realizările de pînă acum — perfect fondate anima în continuare colectivul. Deosebit de mobilă și caracterizată de o intensă concurență, piața internațională a bunurilor de consum este accesibilă producătorilor întreprinzători, receptivi, competenți. Sînt atribute specifice oamenilor muncii de la „Metalurgica" ne asigura ing. Gabriela Mateescu, secretar adjunct al comitetului de partid, întreg colectivul fiind angajat într-o neobosită competiție vizînd obținerea unor rezultate superioare în întreaga activitate și, cu prioritate, în domeniul producției de export și al exportului.

Rezultate în întrecerea socialistă pe trimestrul întîi al anului

Prezentăm în continuare, rezultatele obținute în întrecerea socialistă pe primele trei luni care au trecut din acest an de colective fruntașe de oameni ai muncii din unități industriale, de construcții, transporturi și din agricultură, precum și din domeniul circulației mărfurilor și al prestărilor de servicii.

Pe baza rezultatelor înregistrate și a punctajului general stabilit în raport cu realizarea indicatorilor prevăzuți în criteriile de organizare a întrecerii socialiste, la 31 martie, pe primele locuri s-au situat — alături de colective din țară — următoarele unități din municipiul București:

ÎN DOMENIUL FORAJULUI SONDELOR DE ȚIȚEI ȘI GAZE

Locul I: Schela de Foraj Chitila.

ÎN DOMENIUL CONSTRUCȚIILOR DE MAȘINI — ALTE MINISTERE

Locul III: Întreprinderea „Energoreparații".

ÎN INDUSTRIA METALELOR NEFEROASE ȘI RARE

Locul III: Întreprinderea Metalurgică „Neferal".

ÎN INDUSTRIA TEXTILĂ — LÎNĂ

Locul II: Întreprinderea „Postăvăria Română".

ÎN INDUSTRIA PIELĂRIEI, CAUCIUCULUI ȘI ÎNCĂLȚĂMINTEI

Locul III: Întreprinderea de Piele și Încălțăminte „Progresul".

ÎN DOMENIUL TRANSPORTURILOR AUTO

Locul III: Întreprinderea de Transporturi Auto.

ÎN DOMENIUL GOSPODĂRIRII DE LOCUINȚE ȘI PRESTĂRI ÎN CONSTRUCȚII

Locul I: Întreprinderea de Construcții, Reparații și Administrație Locativă Colentina.

Locul II: Întreprinderea de Construcții, Reparații și Administrație Locativă Cotroceni.

Locul III: Întreprinderea de Construcții, Reparații și Administrație Locativă Giulești.

LA ZI, PE OGOARELE ILFOVENE

Lucrările din legumicultură, executate la timp, potrivit normelor agrotehnice

(Urmare din pag. 1)

La *C.A.P. Ciofliceni* bunăoară, unde am poposit în aceste zile, am întîlnit, pe ogoare, o mare concentrare de forțe umane și mecanice. „Precipitațiile căzute în zilele din urmă — preciza *Constantin Dobre*, inginerul șef al unității, pe care l-am întîlnit pe tarlaua „Ițari" — au determinat o rapidă dezvoltare a culturilor furajere. Lucerna, celelalte plante de nutreț au o masă foliară bogată, fapt ce ne va permite obținerea unor cantități îndestulătoare de furaje. La fel de bine se prezintă și sfecla furajeră care, în acest an, ocupă o suprafață de 20 hectare și care a fost dată în întregime în acord global. Ținînd seama de faptul că întreaga cultură este amplasată în teren irigat, dar și de gradul ridicat de participare a cooperatorilor la lucrările de întreținere, sîntem siguri că vom obține, în acest an, o producție care să întreacă cu mult cantitatea de 400 tone obținute anul trecut, ceea ce ne va asigura o bază furajeră substanțială pentru zootehnie".

Alături de brigadierul Ion Dumitru, aplicau prima prașilă „oarbă" peste 40 de cooperatori, între care Alexandru Ciobănică, Constantin Radu, Ioana Andrei și Sofia Bărcănescu, gospodari harnici și pricepuți care, pe suprafețele contractate, au început prășitul și la floarea-soarelui. Plantele sînt răsărite și s-au dezvoltat bine. „Distrugînd crusta formată în jurul plantelor, ca urmare a ploilor căzute — ne spunea *Petre Dobre*, președintele cooperativei, ajutăm plantele să se dezvolte viguros și rapid. Semănatul a fost efectuat în perioada optimă în cele mai bune condiții într-un teren irigat care a fost atent pregătit dinainte printr-o administrare prealabilă de 40 tone îngrășăminte organice la hectar. Folosind soiuri și hibrizi de mare productivitate („Record", înmulțirea întîi și hibridul „Super", elită), efectuînd la timp lucrările prevăzute de tehnologia acestei culturi, sîntem convinși că vom depăși producția planificată de 4 000 kg la hectar".

Intensă activitate am consemnat și la sola „Vlădiceasca" unde se află amplasată grădina de legume a cooperativei. Sub îndrumarea brigadierului Constantin Radu, mecanizatori și cooperatori lucrau la pregătitul terenului, la întreținerea răsadurilor de tomate timpurii a căror plantare va începe în aceste zile. „Avem de plantat 10 hectare cu tomate timpurii — spunea inginerul șef —, pentru care sînt pregătite 700 000 răsaduri pe care le-am produs singuri. În condițiile instabile din ultima perioadă, cu nopți încă friguroase, urmărim cu atenție starea culturilor din răsadnițe pentru protecția cărora am luat toate măsurile. Între acestea, am efectuat și tratamentul preventiv împotriva manei, iar în timpul zilei continuăm operația de călire a răsadurilor. Pe măsură ce solul se zvîntă intrăm la fertilizarea și pregătirea corespunzătoare a terenului în care vom planta plantele termofile. Sîntem hotărîți să muncim astfel încît să depășim cu peste 200 tone producția obținută anul anterior în legumicultură, urmînd ca în acest an să livrăm pe piețele orașului și la întreprinderile de prelucrare mai mult de 1 600 tone legume proaspete, de cea mai bună calitate".

Actualitatea culturală

„ATENEELE CĂRȚII". Ediția de astăzi a „Ateneelor Cărții", organizate de Biblioteca Centrală Universitară, în aula din calea Victoriei nr. 88, are ca temă „1 Mai în România. 1889—1939—1989". Cu acest prilej, s-a deschis o expoziție cuprinzînd peste 500 de volume, ce poate fi vizionată pînă la 30 mai, între orele 10—18.

CONCURS DE SELECȚIE. Comitetul de Cultură și Educație Socialistă al Municipiului București anunță că soliștii de muzică ușoară profesioniști, amatori și liber profesioniști (în vîrstă de pînă la 28 de ani, cu domiciliul în Capitală sau în Sectorul Agricol Ilfov) care vor să participe la selecția pentru ediția din acest an a competiției de la Mamaia se pot înscrie la Centrul de Îndrumare a Creației Populare și a Mișcării Artistice de Masă (Piața Cosmonauților nr. 7) zilnic, între orele 12—16, pînă la data de 4 mai.

TURNEU. Sala din Piața Cosmonauților a Teatrului „Țăndărică" va găzdui, mîine, orele 10 și 15, și vineri, ora 10, turneul Teatrului de Păpuși „Vis a Vis" din R.F. Germania, cu spectacolul „Tutti frutti", subintitulat „Un circ fantastic".

CONCERTE. Simfonicele Filarmonicii „George Enescu" (mîine și vineri, orele 19, la Ateneul Român) vor fi dirijate de Cristian Mandeal. Solist: Marin Cazacu. Programul include poemul simfonic „Sărbătoarea muncii" de Marțian Negrea și „Simfonia a V-a" de George Enescu.

EXPOZIȚII. La Muzeul de Artă al Republicii: retrospectiva Paul Erdös. La Teatrul Foarte Mic: pictură de Daniela Dragnea și artă decorativă de Maria Magdalena Negrescu. În sala din str. Eforiei nr. 8: pictură de Victor Ciulpan.

MEDALION. Muzeul Literaturii Române a susținut, ieri după-amiază, la Liceul de Filologie-Istorie „Zoia Kosmodemianskaia", evocarea „Mihu Dragomir", la șapte decenii de la nașterea poetului. Invitați: poeții Ion Horea și Niculae Stoian, precum și Chira Dragomir.

B. IOAN

Curier cetățenesc

● *O NOUĂ LINIE DE TRAMVAI*, avînd indicativul 22, funcționează pe traseul: cartierul Colentina, Bucur-Obor, calea Moșilor, Piața 1848 și retur. ● *APARAT MEDICAL ORIGINAL*. Cercetători și specialiști ai Clinicii de Diabet, Nutriție și Boli Metabolice din cadrul Spitalului „Dr. I. Cantacuzino" au realizat, în concepție proprie, un *fotopletismograf electronic*, destinat înregistrării grafice a microcirculației periferice. Acesta permite urmărirea evoluției în timp, cu o sporită precizie, a unor afecțiuni circulatorii periferice, verificarea efectului terapeutic al tratamentului medicamentos sau al unor proceduri — balneofizioterapie, acupunctură, electroterapie etc. — obținerea informațiilor necesare stabilirii stării funcționale a inervației simpatice a vaselor, asigurînd o mai bună individualizare a tratamentelor. ● *NOI ȘI INSPIRATE* articole de artizanat — ii, bluze, rochii din pînză topită, servicii de ceramică, vase de flori, jocuri și jucării din lemn — au fost realizate în cadrul cooperativelor meșteșugărești „Arta lemnului", „Arta aplicată", „Arta textilă" și altele. Acestea pot fi procurate de la magazinele de prezentare și desfacere din str. Gabroveni numerele 24 (magazinul „Păpușa"), 22 („Marama"), 20 („Amintiri") și, respectiv, 14 („Rustic"), str. Smirdan nr. 20 („Menajul"), șos. Mihai Bravu nr. 110 („Casnica"), șos. Pantelimon nr. 254 („Tehnocasnica"), calea Victoriei nr. 91 („Săteanca") ● *CURSURI DE LEGISLAȚIE ȘI CONDUITĂ RUTIERĂ*. La Clubul Municipal București al Federației Automobil Club Român — din șos. Colentina nr. 1, vizavi de magazinul Bucur-Obor — se fac înscrieri pentru cursuri intensive de legislație și conduită rutieră. Acestea sînt destinate atît pregătirii teoretice a celor ce doresc să fie admiși în Școala de șoferi și motocicliști amatori, cît și perfecționării membrilor cercurilor F.A.C.R. Informații detaliate, la tel 35.02.15 ● *UNITĂȚILE SPECIALIZATE* în repararea ochelarilor de soare au fost bine aprovizionate cu lentile și alte piese de schimb, pentru a se asigura solicitanților prestații operative și de bună calitate. Adresele cîtorva astfel de centre: str. Colței nr. 4, bd. 1848 nr. 37, str. Lipscani nr. 19, str. Nikos Beloiannis nr. 1, bd. Armata Poporului nr. 2, str. Smirdan nr. 3, str. Brezoianu nr. 9 ● *CAPACITATEA* staționarului din cadrul Întreprinderii de Produse Ortopedice și Protezare din Capitală, aparținînd Ministerului Sănătății, a fost sporită la 40 de paturi, aici asigurîndu-se cazarea celor veniți să-și probeze și să-și ridice protezele comandate. În cazuri deosebite, specialiști din întreprindere se deplasează la domiciliul celor în cauză, pentru luarea măsurilor în vederea efectuării comenzilor. De altfel, această întreprindere dispune de nouă puncte teritoriale, la Cluj-Napoca, Oradea, Timișoara, Tîrgu Mureș, Iași, Bacău, Galați, Craiova și Eforie Sud ● *OASPEȚII LITORALULUI* românesc din sezonul estival '89 vor avea prilejul să asculte în cadrul emisiunilor „Radiovacanța" și un instrument absolut nou, cu un timbru deosebit de plăcut, *clavoianul*, o „înrudire" între nai și acordeon în concepția inventatorului constănțean Ion R. Cârnu ● *REAMINTIM* celor interesați faptul că pentru deblocările de uși — prestare de urgență — se poate apela și în zilele de duminică, între orele 8—13, la dispeceratele Cooperativei „Metalocasnica" din str. Cuza Vodă 152 (tel. 75 70 85 și 75 28 35) și str. Smirdan nr. 30 (tel. 14 65 47) ● *FILATELIE*. Poșta Română ne prilejuiește o interesantă întîlnire cu Muzeul Satului și de Artă Populară prin emiterea seriei de șase valori „Arhitectura tradițională". Pe mărci sînt reproduse locuințe reprezentative din zonele Vaslui, Maramureș, Suceava, Buzău, Bihor, Vrancea. În dreapta imaginii fiecărui edificiu, o schemă sugestivă (lucru nemaiîntîlnit pe nici o altă marcă din lume) dă posibilitatea creării impresiei despre forma, dispunerea și numărul încăperilor. ● *TOCILĂRII*. Cîteva dintre unitățile Cooperativei „Prestarea", sînt specializate în lucrări de tocilărie. Solicitanții se pot adresa în str. Domnița Anastasia nr. 5, str. Smîrdan nr. 3, calea Griviței nr. 127, calea Moșilor nr. 86, str. Mihai Eminescu nr. 160, calea Victoriei nr. 122.

Rubrică redactată de
Vasile GROZA

„Meditatorul" de ocazie

(Urmare din pag. 1)

ar fi „soluția" pentru ca fiul ori fiica lor să-și îmbunătățească nivelul de pregătire școlară. Și, sună, deci, la telefonul indicat în bilețel sau pe etichetă, perfectînd înțelegerea. Și plătesc, plătesc săptămîni, luni la rînd. Cînd, în fine, s-au lămurit, este prea tîrziu! Pentru asemenea părinți, mai ales, am pus întrebarea cu care ar fi trebuit să înceapă ei: *Cine este cu adevărat „meditatorul" de ocazie?*

Am sunat și noi la telefonul indicat pe bilețelele aruncate în cutiile poștale ale unor blocuri din cartierul Militari. Bilețelele, scrise de mînă, arătau că „profesorul" meditează (și la domiciliul elevilor) la matematică, fizică și chimie. Cu doi și trei ani înainte, apăruseră bilețele asemănătoare în cartierul Gării de Nord. Așadar, apel la telefonul nr. 13..., cu saluturile cuvenite și exprimarea dorinței de a vorbi cu profesorul. O voce, evident de om în vîrstă, a tatălui — după cum am aflat ulterior — ne-a informat că „dom' profesor" nu ar fi acasă, ci la meditații, după care ne-a cerut numele și telefonul la care am putea fi găsiți... Aflînd că ne interesează meditații la matematică pentru un elev de clasa a XII-a ne-a asigurat prompt că fiul său e „mare profesor de matematică și că pregătește de obicei pentru examenele de admitere în facultăți". Cum se numește — am întrebat. Interlocutorul a devenit bănuitor. Pînă la urmă, ne-a răspuns — Marinescu, și ne-a recomandat să nu fim prea curioși. Noi însă am fost. Cine este reputatul meditator? De la Circumscripția Financiară a Sectorului 2, la sprijinul căreia am apelat, am aflat că este vorba de Gh. Popilean — numele de Marinescu e strict „comercial" — un ins care se ocupă de cîțiva ani cu „meditații universale". Din 1974, de pe vremea cînd era student la cursurile fără frecvență ale Facultății de Contabilitate din cadrul A.S.E., el a început să se ofere ca meditator, fie la domiciliul său, unde se află și telefonul indicat pe bilețele, fie la cel al elevilor. Obiectele la care medita? Română, matematică și fizică. În 1975 și 1976 — apare pe listă și chimia; în 1977 — matematică, fizică, chimie, economie politică, geografie, contabilitate; în 1978, a fost condamnat penal pentru escrocherii în legătură cu meditațiile, condamnarea aceasta fiind a treia din „cariera" sa; în 1980, și-a completat paleta cu meditații și la... limbile rusă și franceză; în 1981 s-a aflat iar în vederea organelor de cercetare penală, tot în legătură cu meditațiile, ocupîndu-se numai de matematică și economie politică; în 1987, 1988, 1989 — de matematică, fizică și chimie.

Cîtă încredere se poate avea într-un asemenea meditator este, credem, lesne de înțeles pentru oricine. Nu calitatea meditației îl interesează pe el, nefiind, de altfel, nici pe departe în stare să asigure așa ceva, indiferent de tupeul cu care se prezintă „clientelei", ci banii, cîștigul ilicit. Acesta este, de altfel, singurul obiectiv important pentru „meditatorii" de ocazie. Deci, atenție părinți!

INF...
SCHIM... camere, ... mere + ... piată. Te...
SCHIMB... camere, conf. I, ... dublă (d... inferior, Circ, Mih...
SCHIMB... mandate, (Chirigiu) sector 1.
SCHIMB... (Mărgean... partamen... re, prefer... Drumul ... Tel. 73.12...
SCHIMB... camere, ... tamente ... Tel. 83.74...
SCHIMB... I, Apărăt... tru apar... mere Be... după ora...
SCHIMB... uă came... tru apar... decoman... talurgiei. 84.52.69.
DOUĂ ... Bucur O... curte. ... 3 camere ... Tel. 33.68...
VÎND ... 50.000, sta... Tel. 69.49...
VÎND ... 56.000 km...
VÎND ... km. Tel. ... miază.
VÎND ... cație 1983, mașină d... landou.
VÎND ... fabricație 53.5...52.
VÎND ... km. și D... Tel. 18.38.
VÎND ... zero km.
VÎND ... km. Tel.
VÎND ... 1100. Tel ... ora 18.
VÎND ... tor de ... 1987. Tel.
VÎND ... camere ... Tel. 35.59.
CASĂ ... Dămăroaia ... Tel. 84.00.
APARTA... mere, co... foto Pra... 21.72.64 ; ...
VÎND ... perfectă ... schimb și ... 20.81.83.
CONVEN... construct... fier, mes... alte obiec...
VÎND ... ataș, apa... re, etaj ... 86.51.98.
CONVEN... bufet, sca... rie, pat ... rou. car... plapumă ... levizor ... biecte. ... 16.
CEDEZ ... tament do... VII, co... 30.17.79.
PREDAU ... tament do... comandate ... rei, foarte ... 77.78.51.
VÎND ... două deco... metrou. 20.51.42.
PREDAU ... tament 4 ... apartamen... chirie sta...
PREDAU ... nieră conf. Tel. 88.37...
CUMPĂR ... cu două-t... Tel. 17.47... 26.60.34.
CUMPĂR ... contra ar... mască, c... caroserie ... Tel. 34.24.1...
CUMPĂR ... (prefer ... blue-jeans ...
CUMPĂR ... eventual ...
CUMPĂR ... 3007, 4106, ... tic. Tel. 2...
PIERDUT ... negru mic ... zona Obo... Tel. 42.57.3...
PIERDUT ... ne nr. 75/... cela 6 eli... hia Progr... Voicu Con... Ana. Il de...
PROMOT... IV. A. L... Șincai B... zează înti... Urgent în... 75.11.50 sau ...
OFER pe ... unei incad... ră copil.

ORMATIA
licitate

apartament 4, pentru două ca- garsonieră apro- 31.35.27. (8065)
apartament 3 decomandate, pentru garsonieră două camere) etaj zona Dimitrov, ai Bravu, 74.40.44.
3 camere deco- et. 6, Rahova pentru similar Tel. 67.71.37.
garsonieră 1 ului), pentru a- două (3) came- 13 Septembrie, Sării, Rahova. 52 după ora 17.
apartament 4 pentru două apar. a două camere. .08. (8514)
garsonieră conf. orii Patriei, pen- ament două ca- ceni. Tel. 67.82.63 17. (7789)
apartament do- Cringași, pen- ament 3 camere, ate, Berceni, Me- Tel. 83.41.94 ; (7710)
camere, etaj 5, or și garsonieră orobanți, pentru poziție similară. 32. (3982)

Fiat 125, km. re excepțională. 68 după ora 18.
Dacia 1300, 1983, Tel. 33.89.44.
ltcit 11 RM, zero 34.92.48 după a-
Dacia 1300 fabri- Oltcit Club nou, cusut Mundlos, el. 65.86.22.
Dacia 1300, an de 1981. Tel. (8766)
Dacia 1310 zero acia 1300 an 1977. 18. (8883)
RO 244 benzină Tel. 47.22.08.
Dacia 1300/82 000 53.54.69. (7932)
onvenabil Dacia 60.19.69 după (1975)
acia 1310 cu mo- 1400 fabricație 34.18.63. (7274)
partament două na Bucur-Obor. 81. (8259)
liberă 6 camere mașină cusut. 1. ora 18. (8341)
MENT două ca- 2. Moghioroș, ica LLC. Tel. 5.36.57. (8692)
otocicletă K. 175 tare cu piese piese Fiat 850.
ABIL, material foi tablă, țevi aparat foto, te. Tel. 31.59.18.
MW 350 R. 12 cu tament 3 came- Berceni. Tel. (8651)
ABIL : masă, une de sufrage- udio, divan, bi- otecă, etajere, ină, covoare, te- era, diverse o- 2.36.46 după ora (1982)
convenabil apar- ă camere I, et. nandat, Titan.
contract apar- uă camere, de- Drumul Tabe- convenabil. Tel.
predau contract) mandate, parter, Dristor. Tel. (8584)
contract apar- camere, pentru două camere, Tel. 17.58.83.
contract garso. I. D-na Ghica. 3. (8231)

casă la curte, ei apartamente. .92 ; 86.96.04 ; (8334)
ușă, aripă, ă stinga față, potă față sau Skoda S. 100. 5 după ora 16.
mașină cusut (Ileana), fustă 46. Tel. 48.07.86.
frigider mare. ou. Tel. 69.60.68.
Telecolor 3006. 4507 și Croma- 7.22.92. (1877)
cățel caniche în tratament, r. Recompensă. 2.
act concesiu- 983 fig. 22 par- erat de Paro- sul pe numele stantin și Pleșa clar nul.
IA 1979 anul ceul Gheorghe ucurești organi- irea de 10 ani. ormații la tel. 66.99.35. (3074)
nsiune completă rate cu sau fă- Tel. 55.40.80.

În Editura Politică a apărut :

Concepția tovarășului

NICOLAE CEAUȘESCU

privind acțiunea legilor obiective ale dezvoltării economico-sociale

Rezultate de prestigiu ale elevilor bucureșteni la olimpiadele școlare

Recent s-a încheiat etapa republicană a concursurilor (olimpiadelor) școlare pe discipline de învățămînt și meserii — competiții menite să contribuie la formarea elevilor pentru muncă și viață, la o temeinică pregătire profesională, științifică, culturală și artistică, la consolidarea cunoștințelor dobîndite în școală.

La actuala ediție a olimpiadelor școlare — competiție la care au participat 650 dintre cei mai buni elevi din clasele VI—VIII, IX—XII — *Capitala a obținut cele mai multe premii și mențiuni, situîndu-se, pentru a doua oară consecutiv, pe locul intîi pe țară*. Rezultatele obținute constituie o elocventă dovadă a efortului stăruitor depus de cadrele didactice pentru buna pregătire a elevilor pe tot parcursul anului școlar, a saltului calitativ pe care l-a înregistrat învățămîntul bucureștean în ultimii ani, rezultat firesc al aplicării celor mai noi și adecvate tehnici și tehnologii didactice, apte să contribuie la însușirea cît mai completă a lecției încă din clasă. La cele opt discipline la care s-a organizat concursul pentru elevii din *ciclul gimnazial*, cei 125 de participanți au obținut *6 premii I, 6 premii II, 12 premii III, 20 de premii speciale și 58 mențiuni*, evidențiindu-se, între altele, *școlile nr. 85, 173, 7, 155, 53, 190, 46, 192, 150, 198, 197* etc. De reținut că la *limba și literatura română*, toți cei 30 de participanți au fost distinși cu premii, la *fizică* întregul lot, de 20 de elevi, a fost premiat, iar la *matematică*, din 30 de elevi, 22 au obținut premii.

La rîndul lor, *liceenii* au revenit de la aceste prestigioase competiții — organizate pentru 17 discipline școlare — cu *43 premii I, 20 premii II, 17 premii III, 69 premii speciale și 39 mențiuni*. Dintre unitățile de învățămînt cu cel mai mare număr de olimpici distinși cu premii amintim *liceele „N. Bălcescu", Matematică-Fizică nr. 1, „Mihai Viteazul", „Z. Kosmodemianskaia", „C.A Rosetti", Industrial nr. 32, nr. 36, nr. 35, Filologie-Istorie nr. 1, Pedagogic* ș.a.

În urma probelor de baraj pentru desemnarea elevilor care ne vor reprezenta la *balcaniada de matematică, lotul țării noastre este alcătuit din șase elevi, toți din Capitală, de la liceele „N. Bălcescu", Matematică-Fizică nr. 1 și „Mihai Viteazul"*. În celelalte loturi pentru olimpiadele internaționale de *fizică* și *chimie* sînt prezenți *12 elevi bucureșteni*.

Și la *concursurile* din domeniile *muzicii, coregrafiei, artelor plastice*, cei 60 de participanți au obținut *125 de premii*, mulți dintre concurenți primind mai multe premii și premii speciale. Bune rezultate s-au înregistrat și la cele *100 meserii* din profilurile *industriale, informatică, pedagogic, economic* și *sanitar* la care au fost obținute *112 premii și 75 mențiuni, Liceul Pedagogic din Capitală*, participînd pentru prima dată la această competiție, s-a calificat pe *locul I pe țară* în confruntarea cu alte 24 de licee de profil, cei 10 elevi obținînd, în total, 14 premii și mențiuni, din care 10 premii I.

Sînt, toate acestea, succese de prestigiu ale învățămîntului bucureștean ce atestă, o dată în plus, faptul că întrecerea școlară aureolată de noblețea efortului intelectual și de frumusețea dorinței de măsurare a capacității creatoare a devenit, pentru dascăli și elevi, o probă necesară de competență.

Aurel GHIMPU

Magistrala albastră a orașului

(Urmare din pag. 1)

ansamblu hidrotehnic caracterizat prin siguranță, în caz de viituri, prin posibilitatea reglării permanente a nivelului, prin pitoresc și prin utilitate (apele din aval urmînd să fie folosite pentru irigații și transporturi comerciale)...

Începute după o serioasă pregătire, lucrările s-au desfășurat într-un ritm de execuție care a făcut ca numai după un an să se semneze „actul de naștere" al celui mai mare lac al Bucureștiului. Iată, de altfel, ce consemnam în carnetul de reporter în acel moment: *„21 august 1986, ora 10.46. O ultimă cupă ridicată de excavatorul condus de brigadierul Gigi Iancu dă drum liber șuvoiului de apă de pe vechiul curs al Dîmboviței — acum o firavă panglică argintie pe fundul imensei „oale" a lacului — spre baraj, semnînd astfel „certificatul de naștere" al lacului Dîmboviței, cel mai mare de pe cuprinsul capitalei țării".*

Un an mai tîrziu — în vara lui 1987 — se definitiva prima etapă și cea mai importantă a proiectului: darea în funcțiune a întregului traseu urban, în lungime de 10 km, cu toate dotările aferente — noduri hidrotehnice, poduri, debarcadere, lac. O contribuție importantă revenea *Șantierului Național al Tineretului*, constituit în 28 septembrie 1985, și căruia i-a fost atribuit, ca principal obiectiv, lacul Dîmboviței. O lucrare de anvergură care a implicat excavarea a 3 milioane mc de pămînt, realizarea a 90 000 mc ecrane și turnarea a 60 000 mc de betoane, ca să amintim doar reperele cele mai spectaculoase. La realizarea acestor lucrări au participat, în cei doi ani, peste 2 700 de tineri brigadieri — muncitori, elevi, studenți, veniți din 36 de județe și din Capitală, organizați în 590 brigăzi calificate și în 102 brigăzi de elevi. În scurt timp șantierul avea să devină un veritabil colecționar de recorduri: barajul — realizat în doar un an și jumătate (față de doi ani și opt luni — durată normată); organizarea muncii în flux continuu, făcîndu-se practic abstracție de cele două ierni dure; excepționalul spirit de conlucrare cu specialiștii brigăzii, ceea ce a făcut ca șantierul să devină o autentică școală de viață și de muncă. Procesul de integrare a celor veniți din diferite locuri a fost rapid, mulți brigadieri promovînd în acest interval la categorii superioare, iar alții prelungindu-și detașările sau rămînînd definitiv pe șantier. Ion Cătoi, din Prahova, a venit ca simplu betonist, acum fiind șef de echipă. Ca și Iosif Pop din Galați, șeful formațiilor de betoniști. Aurică Costea, din Teleorman, este astăzi maistru. Ion Curcan din Iași a stat aici un an, s-a întors acasă, după care a revenit pe șantier. Definitiv, ca și Vasile Tăgîrță și alții. De altfel, în 1987 șantierul avea să se situeze pe locul întîi, în întrecerea dintre șantierele naționale ale tineretului, ca și în 1986 și 1988...

Primăvara anului 1988 i-a găsit pe tinerii brigadieri ai Dîmboviței mai la vale cu vreo 8 kilometri, pe „șantierul" unui alt lac. Aici, unde în scurt timp se va definitiva *lacul Văcărești*, lucrările sînt în toi și înfățișarea locurilor se schimbă continuu. Într-un patrulater imens se înalță taluzuri de pămînt cu baza de 60 m, între care se va acumula o cantitate de apă mai mare decît cea din cuprinsul lacului Dîmboviței. În sud-estul orașului, unde oglinzile de apă și zonele de agrement au fost mai sărace, va lua naștere un mare complex hidrotehnic care va contribui nemijlocit la modificarea, în bine, a microclimatului și la crearea unor condiții superioare de odihnă și agrement pentru locuitorii săi. Cu o suprafață de 155 ha, lacul își va aduce apele, cale de peste 20 km, tocmai de la Mihăilești, unde a luat naștere, în acest interval, o imensă acumulare de apă, pe rîul Argeș, ce va fi amenajat pentru navigație între București și Dunăre. Între cele două lacuri, și biografia șantierului a cunoscut importante modificări de structură și statut: ca o recunoaștere a incontestabilelor merite ale tinerilor brigadieri în modelarea și modernizarea orașului, brigada a fost transformată integral într-un mare *Șantier Național al Tineretului*, încorporîndu-se organic, cu toate structurile sale, întreprinderii de profil.

La Văcărești, procesul avîntat al muncii de fiecare zi a creat noi biografii edificatoare. Oameni ca dulgherul Simion Pavel, fierarii betoniști Iosif Pop și Stoica Grecu sau Constantin Iscu (cel care și-a adus cu el, pe șantier, și un frate proaspăt lăsat la vatră din armată), familia Crișmaru (compusă din tată și trei fii), sau ca Vasile Pahome, venit aici ca mecanic de utilaje și devenit acum maistru, constituie tot atîtea modele de viață pentru cei mai tineri dintre brigadierii șantierului — elevii din Bacău și Caraș-Severin, sosiți aici la începutul lui aprilie.

„Prin întreaga sa activitate, șantierul își confirmă renumele de «școală» a muncii, contribuind, prin climatul pe care-l generează, la consolidarea etică a tinerei generații, la creșterea responsabilității sale — ne mărturisea comandantul șantierului, *Amelian Filat*, un veteran al șantierelor. *Cu toții sîntem hotărîți să nu precupețim nici un efort pentru a ne achita exemplar de sarcinile care ne revin — susținînd astfel un concret «examen de dăruire și competență pe acest autentic «front» al noului urbanism bucureștean".*

Istoria — scurtă dar de o semnificativă densitate — a noii Dîmbovițe continuă. Și, la temeliile acestei importante ctitorii a „Epocii Nicolae Ceaușescu" se regăsește, la loc de cinste, semnătura colectivă a tinerei generații.

Dezvoltarea pisciculturii

În aceste zile — ne informează ing. Petre Radu, șeful fermei piscicole a I.C.A.B. — se populează cu puiet lacurile Buftea, Străulești, Grivița, Băneasa, Herăstrău și Pantelimon. Materialul reproducător provine din pepiniera de la Valea Saulei, unde au fost amenajate încă două bazine destinate predezvoltării peștilor. Tot aici se va asigura reproducerea artificială a crapului fitoplantofag. Este vorba de un complex de măsuri urmărind creșterea în anii viitori a recoltei piscicole din lacurile din zona Capitalei.

Astăzi, în preliminariile C.M. de fotbal GRECIA — ROMÂNIA

Mult succes tricolorilor!

● **Partida va fi transmisă la radio și televiziune**

Atena, 26 (prin telefon de la trimisul nostru special) — Astă-seară, de la *ora 20*, pe stadionul olimpic din capitala elenă, va avea loc partida dintre reprezentativele *Greciei* și *României*, contînd pentru preliminariile C.M. de fotbal. Meci extrem de important pentru gazde, care — așa cum aminteam și în corespondența de ieri — își joacă ultima șansă de a rămîne în cursa pentru locul 2; întîlnire importantă și pentru noi, care avem de pe acum „plus 2" la „adevăr" și sîntem lideri în clasamentul grupei (*România — 4 p.* din tot atîtea posibile, cu un golaveraj excelent, 6—1) ; Danemarca — 2 p și zero la „adevăr"; Bulgaria și Grecia — cîte 1 p și minus 1). Pînă acum deci, avem două victorii, pe cînd toate celelalte trei partenere de întrecere nu au înregistrat nici un succes ! Ne aflăm în fața unei foarte frumoase perspective deschise naționalei de a se califica pentru turneul final din Italia, unde anul viitor va fi desemnată cea de-a 14-a cîștigătoare a titlului suprem. Și noi toți credem că actualul lot reprezentativ — cu jucători consacrați și valoroși, precum *Lung, Cămătaru, Rednic, Bumbescu, Iovan, Klein*, și cu tineri (toți între 21 și 25 de ani !) extrem de talentați ca *Hagi, Mateuț, Lăcătuș, Sabău, Gheorghe Popescu, Dan Petrescu, Săndoi, Cristea, I. Dumitrescu, Lupescu* — oferă antrenorilor *Jenei* și *Drăgușin* posibilitatea de a forma, astăzi, o echipă puternică, cu un ridicat potențial, care poate aborda orice meci cu gîndul la victorie. Și nu numai la aceste preliminarii, dar chiar și la „mondiale"...

Desigur, astăzi sînt necesare o mobilizare maximă, o concentrare a tuturor jucătorilor pentru a evolua, pe tot parcursul partidei, cu ambiție, cu dăruire, neprecupețindu-și nici un efort în vederea consolidării poziției de lideri ai grupei și pentru a face încă un pas către... Roma '90. Spunem aceasta pentru că acum 12 ani am pornit și mai bine într-o grupă preliminară (cu un 1—0 asupra Spaniei și un 2—0, în deplasare, cu Iugoslavia) dar, tratînd cu superficialitate celelalte două meciuri, am ratat o calificare ce se arăta la orizont... fără probleme.

Meciul de astăzi poate fi deci (în situația în care învinge echipa României) decisiv, mai ales dacă și în partida Bulgaria — Danemarca, programată tot astăzi, vor cîștiga gazdele, ceea ce ne-ar crea un avans de nu mai puțin de trei puncte în clasamentul grupei, la care s-ar adăuga, firește, și atuul golaverajului. De acest lucru sînt conștienți absolut toți jucătorii noștri. *Silviu Lung*, spre exemplu, ne spunea înaintea antrenamentului de ieri: *„Dorim victoria care să ne deschidă drumul calificării. Pentru noi, cei mai vîrstnici, este poate „ultimul tren" pentru a mai prinde un turneu final al C.M., iar pentru cei tineri — un excelent prilej de afirmare care trebuie neapărat valorificat".* *Hagi*, pornind de la o declarație pe care a făcut-o, în toamnă, la Sofia („Indiferent unde și cu cine jucăm, putem pretinde victoria"), completează: *„Sper ca împreună cu coechipierii mei să ne mărim, astăzi, șansele de calificare. Știm, jucătorii greci sînt recunoscuți pentru dîrzenia cu care evoluează, mai ales pe propriul teren. Dar valoarea echipei noastre poate, trebuie să aibă cîștig de cauză..."* De altfel, și în unele ziare apărute aici astăzi dimineață se relevă valoarea formației României, recunoscîndu-se că echipa noastră este principala favorită a întrecerii.

Menționînd că aici timpul este călduros și senin, că *meciul va fi transmis în direct pe posturile noastre de radio și televiziune*, să vă prezentăm formația probabilă cu care vom începe jocul : *Lung — Iovan, Bumbescu, Rednic, Klein — Sabău, Mateuț, Gh. Popescu, Hagi — Lăcătuș, Cămătaru.*

Arbitrul întîlnirii, vest-germanul *Huber Schmidt*.

Dan PĂTRAȘCU

PARTIDA DINTRE ECHIPELE DE TINERET ale *Greciei* și *României*, desfășurată aseară, la Atena, în cadrul preliminariilor C.E., s-a încheiat cu victoria la limită a gazdelor : 1—0 (0—0). Golul a fost înscris în min. 85 de Mustakidis.

TOT ASEARĂ, în aceeași competiție, *Bulgaria — Danemarca* 6—0 (2—0).

ASTĂZI, tot în preliminariile C.M. de fotbal, mai sînt programate întîlnirile : *Anglia — Albania* (în grupa a 2-a), *U.R.S.S. — R. D. Germană* (în grupa a 3-a), *Olanda — R. F. Germania* (în grupa a 4-a), *Scoția — Cipru* (în grupa a 5-a), *Irlanda — Spania* și *Malta — Irlanda de Nord* (în grupa a 6-a), *Portugalia — Elveția* (în grupa a 7-a).

PROGRAMUL fotbalistic internațional al zilei este completat cu două meciuri amicale : *Italia — Ungaria* și *Țara Galilor — Suedia.*

● *Concursul individual compus din cadrul competiției internaționale de gimnastică de la Ostrava (Cehoslovacia) a fost cîștigat de tînăra noastră reprezentantă* Mihaela Iojiban *(cu 38,65 p). În același concurs rezervat băieților*, Grigore Cătănoiu *a ocupat locul secund, iar în concursul special pe aparate* Florentina Cimpureanu *s-a clasat pe primul loc la bîrnă.*

● *După cum se anunță din Stockholm, hocheistul american* Corey Millen, *prezent cu formația S.U.A. la C.M. (grupa A), a fost descalificat și suspendat pe o perioadă de un an și jumătate pentru folosirea de medicamente stimulatoare interzise în timpul întrecerilor. S-a decis de asemenea ca rezultatele meciurilor în care a fost utilizat respectivul jucător să fie modificate. Astfel, partida* Cehoslovacia — S.U.A. *(5—4 în teren) a fost omologată cu 5—0, iar întîlnirea* Canada — S.U.A. *(8—2), cu 8—9.*

● *Surpriză în finala turneului internațional de tenis de la Tampa (S.U.A.) : cunoscuta jucătoare* Gabriela Sabatini *(Argentina) a fost învinsă cu 6—3, 6—2 de* Conchita Martinez *(Spania).*

● *În clasamentul general al Circuitului internațional feminin de tenis continuă să conducă jucătoarea vest-germană Steffi Graff — 2 450 puncte, urmată de argentiniana Gabriela Sabatini — 1 500 puncte și cehoslovaca Helena Sukova — 1 310 puncte.*

Vești din volei

● Au fost desemnate campioanele „Daciadei" la volei (sportivi de performanță). Surprinzător, reprezentativele Capitalei (cotate drept mari favorite atît la fete, cît și la băieți) s-au clasat doar pe locul 2 (la feminin, unde titlul a revenit selecționatei Doljului) și 4 (din 6 formații participante) — la masculin, unde s-a impus tot reprezentativa Doljului.

● Între 3 și 7 mai, la Brașov și Oradea se vor desfășura întrecerile etapei interjudețene pentru promovarea în divizia B. Între competitoare se numără și formațiile feminine bucureștene C.S.U.-I.E.F.S. (care va participa, alături de alte 5 campioane județene, în grupa de la Brașov) și Spartac (în grupa de 5 echipe de la Oradea). Primele trei clasate în fiecare grupă se califică pentru turneul final. De asemenea, la masculin, I.O.R. va evolua în grupa de la Botoșani, iar Electromagnetica — în grupa de la Buziaș. Pentru turneul final, din cele patru grupe ale fazei interjudețene se califică primele două clasate.

● Echipa de juniori a clubului Dinamo (antrenor, Veneriu Tătaru) a cîștigat, fără nici o înfrîngere, turneul final al diviziei de juniori și școlari, cucerind titlul de campioană pe acest an

N. MATEESCU

INFORMAȚIA pe tot globul

În favoarea păcii, împotriva cursei înarmărilor

VIENA. — Cu prilejul reuniunii internaționale „Oamenii de cultură pentru dezarmare nucleară", desfășurată în capitala Austriei, s-a relevat necesitatea ca toate statele lumii să acționeze pentru reducerea și lichidarea arsenalelor militare, în primul rînd nucleare. În acest cadru, participanții au respins teoria oficialităților N.A.T.O. privind oportunitatea înarmării pentru un așa-zis „echilibru al dezarmării". Într-un document al reuniunii se menționează că există serioase motive de îngrijorare în legătură cu planurile de înarmare ale N.A.T.O. Se arată că N.A.T.O. nu dorește să renunțe la perimata „strategie a intimidării".

LAGOS. — În capitala Nigeriei a avut loc primul seminar regional al O.N.U. de pe continentul african consacrat dezarmării. Participanții la acest forum s-au pronunțat pentru crearea unei zone denuclearizate în Africa, pentru asigurarea securității în Atlanticul de Sud și Oceanul Indian, pentru măsuri în direcția menținerii păcii în Africa. Totodată a fost relevată necesitatea consolidării securității prin măsuri ferme în relațiile Est-Vest.

TOKIO. — Cu prilejul conferinței internaționale, sub egida O.N.U., consacrate dezarmării, reprezentanți din 31 de țări ale lumii s-au pronunțat pentru interzicerea experiențelor nucleare subterane, precum și pentru neproliferarea armelor nucleare și chimice. Participanții la acest mare forum internațional consacrat păcii au cerut principalelor puteri nucleare ale lumii să procedeze la reduceri substanțiale ale arsenalelor lor nucleare strategice.

SEMINAR U.N.E.S.C.O. LA NAIROBI: „Știința în slujba dezvoltării"

NAIROBI. — „Știința în slujba dezvoltării" este tema unui seminar regional inaugurat la Nairobi. Organizat din inițiativa U.N.E.S.C.O. seminarul reunește ziariști din țări africane. În deschiderea lucrărilor, ministrul kenyan al informațiilor, Waruq Kanga, a adresat ziariștilor africani chemarea să reflecteze prioritățile naționale în domeniul agriculturii, al valorificării resurselor hidrologice împăduririlor, asistenței medicale.

Orientul Mijlociu

SANAA. — Yasser Arafat, președintele statului Palestina, președintele Comitetului Executiv al Organizației pentru Eliberarea Palestinei, a sosit la Sanaa în cadrul unei vizite oficiale în R.A. Yemen.

În cursul vizitei, Yasser Arafat va avea convorbiri cu președintele țării gazdă, Ali Abdallah Saleh, cu privire la situația din lumea arabă, în special asupra problemei palestiniene.

BEIRUT. — În noaptea de luni spre marți, la Beirut s-au produs noi dueluri de artilerie între forțele opuse. După cum transmit agențiile de presă, au fost bombardate mai multe cartiere și suburbii ale orașului. S-au înregistrat pagube materiale grele în cele două sectoare ale capitalei.

Pe de altă parte, forțele aeriene israeliene au întreprins, noaptea trecută, zboruri de recunoaștere deasupra sudului Libanului.

CAIRO. — Ministrul pakistanez de externe, Shahibzada Yaqoub Khan, și-a încheiat vizita la Cairo. În cadrul convorbirilor cu oficialitățile egiptene au fost examinate ultimele evoluții din Orientul Mijlociu și aspecte ale relațiilor bilaterale. Următoarea etapă a turneului pe care îl întreprinde ministrul pakistanez în regiune este Arabia Saudită, informează agenția MENA.

De la AGERPRES între orele 6 și 11

ÎN CONSILIUL DE SECURITATE se reiau astăzi dezbaterile asupra plîngerii Afganistanului cu privire la agresiunea militară și intervenția străină în treburile sale interne.

PREȘEDINTELE CONSILIULUI DE STAT AL R.P. POLONE, Wojciech Jaruzelski, va întreprinde, în luna iunie, o scurtă vizită de lucru în Marea Britanie, la invitația primului ministru britanic, Margaret Thatcher, transmite agenția P.A.P.

LA BUENOS AIRES s-a anunțat oficial că președintele Republicii Populare Chineze, Yang Shangkun, va întreprinde o vizită oficială în Argentina, în perioada 15—20 iunie — transmite agenția argentiniană de presă Telam. Vizita are loc ca răspuns la vizita întreprinsă în R.P. Chineză, anul trecut, de președintele Argentinei, Raul Alfonsin, precizează comunicatul dat publicității la Buenos Aires.

PREȘEDINTELE REPUBLICII NICARAGUA, Daniel Ortega, sosește astăzi la Madrid într-o vizită oficială. El va avea convorbiri cu președintele guvernului spaniol, Felipe Gonzalez, și va fi primit de regele Juan Carlos, informează agenția E.F.E. În centrul convorbirilor se vor afla probleme privind evoluția situației din America Centrală.

POTRIVIT UNUI SĂPTĂMÎNAL DIN ATENA, citat de Taniug, anul trecut, aproximativ 100 de avioane militare inclusiv 26 de avioane ultramoderne de tip F-16 s-au prăbușit în timpul manevrelor țărilor membre ale N.A.T.O. Pierderile materiale de pe urma acestor accidente însumează un miliard de dolari, apreciază săptămînalul.

ÎN ALGERIA a intrat în funcțiune primul reactor nuclear, cu ajutorul căruia specialiștii algerieni își vor putea desfășura cercetările în acest domeniu. Situat în apropierea localității Draria, reactorul, cu capacitatea de 1 megawat, este destinat exclusiv utilizării în scopuri pașnice a energiei atomice constituind principalul mijloc de formare a personalului tehnic și științific de care țara are nevoie și, totodată baza în care se vor produce mici cantități de izotopi radioactivi pentru uzul medical, științific și industrial care pînă acum erau importați — relatează agenția A.D.N.

ÎN LOCALITATEA COLUMBIANĂ CARTAGENA se desfășoară sesiunea Comisiei O.N.U. pentru așezările umane — «Habitat", care își concentrează atenția asupra soluționării problemei locuințelor în mediul urban și rural.

JAPONIA preconizează organizarea la 7 iunie la Tokio a unei conferințe regionale cu participarea țărilor din Asia avînd ca temă protejarea mediului înconjurător. Vor fi dezbătute măsuri pentru prevenirea distrugerii pădurilor tropicale, problema deteriorării stratului de ozon și consecințele „efectului de seră".

PESTE 10 000 DE PERSOANE participă la un recensămînt al animalelor și păsărilor sălbatice în India. Principalul scop al acestei acțiuni de amploare este determinarea cît mai exactă a regiunilor în care trăiesc 22 de specii rare de animale și păsări, în vederea luării unor măsuri eficiente de ocrotire a acestora.

FUMUL INHALAT DE LA ȚIGĂRI de femeile gravide poate să introducă în lichidul amniotic substanțe capabile să producă mutații în celulele fătului și, în cele din urmă, să genereze cancer, afirmă o cercetătoare norvegiană. În opinia ei, pentru femeile gravide fumatul are repercusiuni mult mai grave decît se credea pînă nu demult, deoarece mutațiile ce au loc în această situație pot determina manifestarea unor boli ereditare și a unor malformații congenitale.

ÎN CAPITALA AUSTRIEI a avut loc un congres internațional de medicină, pe agenda căruia s-au aflat în special noile rezultate obținute în cercetările privind combaterea ateroscleroze. Printre recomandările medicilor participanți, se numără renunțarea la fumat, mai multă mișcare și un regim alimentar cu un conținut mai redus de grăsimi — cu cel puțin 30 la sută din totalul caloriilor consumate.

LA SINGAPORE s-a încheiat expoziția internațională „Lumea călătoriilor turistice". La manifestare au luat parte 40 de companii de transport ale aviației civile din diferite țări, precum și agenții de turism, care au prezentat vizitatorilor frumusețile naturale, tradițiile și cultura țărilor participante.

ASTĂZI SE DESCHID LA HELSINKI lucrările primei reuniuni a reprezentanților țărilor participante la Convenția de la Viena cu privire la protejarea stratului de ozon. Vor participa reprezentanți ai guvernelor, precum și oameni de știință.

ÎN CADRUL CAMPANIEI DE COMBATERE A TRAFICULUI CU DROGURI, inițiată de autoritățile mexicane, în ultimele cinci luni, în această țară au fost confiscate 5,5 tone de cocaină și peste 150 tone de marijuana — informează agenția T.A.S.S. De asemenea, poliția a arestat 2 736 de traficanți de narcotice.

Ziua națională a Republicii Unite Tanzania

Astăzi, poporul tanzanian sărbătorește un important eveniment al istoriei sale naționale: împlinirea a 25 de ani de cînd organele supreme ale puterii din Tanganika și Zanzibar au ratificat acordul privind unificarea într-un singur stat, sub numele Republica Unită Tanzania. În perioada care a urmat, tînăra republică a cunoscut un proces de profunde înnoiri, care au contribuit la dezvoltarea economică și socială, la consolidarea independenței. Astfel, au fost ridicate însemnate obiective industriale în sectoarele textil, chimic, alimentar, s-au intensificat prospecțiunile geologice, au fost extinse suprafețele agricole.

Între România socialistă și Republica Unită Tanzania s-au statornicit relații de prietenie și colaborare, întemeiate pe stimă și respect reciproc, care cunosc o dezvoltare continuă. Momente hotărîtoare în această evoluție le-au constituit întîlnirile la nivel înalt de la București și Dar Es Salaam, care au deschis ample perspective conlucrării româno-tanzaniene. Extinderea și diversificarea colaborării dintre România și Tanzania corespund pe deplin intereselor celor două țări și popoare, fiind, totodată, în consens cu năzuințele de pace și progres ale popoarelor.

Meridiane

EXPEDIȚIE LA „POLUL FRIGULUI"

Din orașul siberian Iakutsk — relatează agenția de presă Novosti — și-a luat startul nu de mult o expediție italiano-sovietică avînd drept țintă „Polul frigului" din emisfera nordică. Grupul expediționar este alcătuit din opt membri, patru sovietici și patru italieni. Temerarii vor parcurge un traseu de 1 200 km, escaladînd mai multe lanțuri montane. Potrivit condițiilor de deplasare, mai întîi sînt utilizate autovehicule, apoi cai, iar pe ultimii 600 km — la temperaturi de pînă la minus 53 grade Celsius — renii. Pe parcurs sînt studiate modul de viață și folclorul populației din zonă, în vederea realizării unei pelicule documentare.

AUTOMOBILUL VIITORULUI

În cadrul unei recente conferințe automobilistice mondiale desfășurate la Paris s-a relevat că automobilul va continua să fie și în viitor un important mijloc de transport, dar că sporirea producției în acest domeniu impune în primul rînd rezolvarea unor probleme vizînd reducerea gradului de poluare a atmosferei cu gaze de eșapament. La expoziția „Automobilul și omul", organizată cu același prilej, au fost prezentate modele ale „automobilului viitorului", care dispun de dotări electronice pentru asigurarea unei mai mari securități a circulației și controlului permanent asupra stării tehnice a autovehiculului.

„ANTI" S.I.D.A.

Revista Santé du Monde, *care apare sub egida Organizației Mondiale a Sănătății, atrage din nou atenția, sub titlul „Zece principii cu privire la S.I.D.A." asupra importanței comportamentului profilactic față de acest flagel apărut în zilele noastre. Iată cîteva din cele 10 principii: „A ști cum se transmite virusul S.I.D.A. este a ști cum să eviți infectarea"; „Este important de știut cum nu se transmite virusul S.I.D.A."; „Nu trebuie să ne temem de cei infectați de virusul S.I.D.A." (dacă îi cunoaștem în calitatea lor de bolnavi, bineînțeles, caz în care putem evita să ne îmbolnăvim); „În absența unui vaccin sau a unui tratament pentru S.I.D.A., instrumentele majore de luptă împotriva bolii sînt informarea și educația".*

L. G.

Meridiane

TEATRE ● Ateneul Român: **INTEGRALE CAMERALE** — ora 19; sala Studio: **LITERATURĂ CONTRABASULUI**: **Liubima Kalinkova (R.P. Bulgaria)**; **Sândel Smărăndescu**; la pian **Viorica Rădoi** — ora 17.30; Muzeul de Artă al Republicii: **ORCHESTRA „CAMERATA"**. Dirijor **Iosif Ion Prunner** — ora 18 ● Sala de concerte a Radioteleviziunii (str. Nuferilor 62—64 tel. 14.68.00). Studioul T: **RECITAL CAMERAL — mezzosoprana Cristina Iordăchescu**; la pian **Doina Micu** — ora 18.30 ● Opera Română (13.18.57): **CONCERT DE MUZICĂ ROMÂNEASCĂ** — ora 18 ● Teatrul de Operetă (în sala Mică a Teatrului Național, tel. 13.63.48): **MAM'ZELLE NITOUCHE** — ora 18 ● Teatrul Național (14.71.71). Sala Mare: **IONEȘTII** — ora 18; sala Amfiteatru. **CONTRABASUL** — ora 18; sala Atelier: **ACT VENETIAN** — ora 18 ● Teatrul „Bulandra". Sala Studio (11.95.44): **CÎINELE GRĂDINARULUI** — ora 18 ● Teatrul „Nottara" (59.60.70). Sala Magheru: **TAIFUN** — ora 18; sala Studio: **AMINTIRILE SAREI BERNHARDT** — ora 18.30 ● Teatrul Giulești. Sala Majestic (14.72.34): **IARNA CÎND AU MURIT CANGURII** — ora 18 ● Teatrul de Comedie (16.64.60): **SCAIUL** — ora 18 ● Teatrul „Ion Creangă" (50.26.55): **PISTRUIATUL** — ora 15; **DAVID COPPERFIELD** — mîine, ora 9 ● Ansamblul Artistic „Rapsodia Română" (13.13.00): **SPECTACOL EXTRAORDINAR DE CÎNTECE ȘI DANSURI POPULARE ROMÂNEȘTI** — ora 18 ● Circul „București" (10.41.95): **VEDETELE CIRCULUI DIN VARȘOVIA** — ora 19.

FILME ● **O VARĂ CU MARA** — Scala (11.03.72) — 9, 11, 13, 15, 17, 19; Excelsior (65.49.45) — 9, 11, 13, 15, 17, 19; Cultural (63.50.13) — 9, 11, 13, 15, 17, 19 ● **MARIA ȘI MIRABELA ÎN TRANZISTORIA** — Melodia (11.13.49) — 9, 11, 13, 15, 17, 19; Gloria (47.46.75) — 9, 11, 13, 15, 17, 19 ● **FRANCOIS VILLON** — Feroviar (50.51.40) — 9.30, 14, 18; Patria (11.86.25) — 9.30, 14, 18 ● **DE CE ARE VULPEA COADĂ** — Drumul Sării (31.28.13) — 15, 17, 19 ● **VACANȚA CEA MARE** — Festival (80.49.85) — 15, 17, 19; Studio (59.53.15) — 10, 12.30, 15, 17, 19 ● **MARTORI DISPĂRUȚI** — Giulești (17.55.46) — 9, 11, 13, 15, 17, 19; **Miorița** (14.27.14) — 9, 11, 13, 15, 17, 19 ● **EVADAREA** — Cotroceni (81.68.28) — 15, 17, 19 ● **DOMNIȘOARA AURICA** — Pacea (71.30.85) — 9, 11, 13, 15, 17, 19 ● **IMPOSIBILA IUBIRE** — Viitorul (10.67.40) — 15, 18 ● **VALURILE DUNĂRII** — Munca (21.50.97) — 15, 17, 19 ● **PĂDUREA NEBUNĂ** — Buzești (50.43.58) — 15, 17, 19 ● **TIGRUL CENUȘIU** — Dacia (50.35.94) — 15, 18 ● **IUBIRE STATORNICĂ** — Floreasca (33.29.71) — 9, 11, 13, 15, 17, 19 ● **MISIUNE SPECIALĂ** — Aurora (35.04.66) — 9, 11, 13, 15, 17, 19 ● **ORICARE FATĂ IUBEȘTE UN BĂIAT** — Popular (33.15.17) — 15, 17, 19 ● **ULTIMA NOAPTE A ȘEHEREZADEI** — Lira (31.71.71) — 9, 11, 13, 15, 17, 19 ● **AGENTUL DE LEGĂTURĂ NR. 8** — București (15.61.54) — 9, 11, 13, 15, 17, 19 ● **ÎNTOARCE-TE ȘI MAI PRIVEȘTE O DATĂ** — Arta (21.31.86) — 15, 17, 19 ● **CAZ CU CAZ NU SE POTRIVESTE** — Festival (16.63.84) — 9, 11, 13, 15, 17, 19 ● **CE MAI ESTE NOU PE ACASĂ** — Timpuri Noi (15.61.10) — 9, 11, 13, 15, 17, 19.

TV. 19.00 Telejurnal; 19.20 Idealuri împlinite (II). Azi, pe locurile mării demonstrații de la 1 Mai 1939; 19.35 Industria — programe prioritare; 19.55 Fotbal: Grecia — România. Transmisiune directă de la Atena; 21.50 Telejurnal.

BULETIN METEOROLOGIC

Vreme predominant frumoasă, cu cer variabil, mai mult senin. Vînt slab pînă la moderat. Temperatura va marca o creștere ușoară, maximele situîndu-se între 21 și 23 grade, iar minimele între 7 și 9 grade.

COTIDIENE

ORIZONTAL: 1) A avînta 2) Zăpadă poetică — Visat 3) Știința moralei — Localitate iugoslavă 4) Reconstruiri 5) La măciniș (reg.) — Cîmpie 6) Esențe! — Cută — Științifico-fantastic (abr.) 7) Tei! — Slăvite de poeți 8) Cultivator de în — Boltă 9) Terci (reg.) — Simbol al sacrificiului creator — La intrarea în Titan! 10) Însuflețit — Teatru bucureștean. **VERTICAL:** 1) Ramură a tehnicii care studiază sursele de energie și posibilitățile de folosire a acestora 2) Clare — Fără nori 3) Piesă aflată în repertoriul Teatrului „Nottara" — Suprafețe agrare 4) Au devenit simboluri ale puterii de tracțiune — „Cartea Românească" (abr.) 5) Îndemnuri (reg.) — Dublă! 6) Întreprinderea „Automatica" — Excelent 7) Albastru deschis — Drumul Taberei (abr.) 8) Zîmbet — Indicator mecanic 9) Zece sute — Înțeleg arta 10) Referitor la stratul de aer înconjurător. (B. IOAN).

Dicționar: UREM.

	1	2	3	4	5	6	7	8	9	10
1	E	N	T	W	Z	I	A	S	M	A
2	N	E	A	■	■	A	Z	U	I	T
3	E	T	I	C	A	■	U	R	E	M
4	R	E	F	A	C	E	R	I	■	O
5	C	■	U	I	W	M	■	S	E	S
6	E	S	N	■	R	I	D	■	S	F
7	T	E	■	C	I	N	T	A	T	E
8	I	N	A	R	■	■	■	C	E	R
9	C	I	R	■	A	N	A	■	T	I
10	A	N	I	M	A	T	■	M	I	C

Dezlegarea careului apărut în 25 aprilie. Orizontal: 1) CERTIFICAT 2) EȘANTIOANE 3) CALIMETRIA 4) FIN — RABAT 5) SOA — CA — I — R 6) ED — PARODIA 7) PARASIT — UL 8) AJUTA — ING 9) RELATA — IAR 10) A — ATELIERE.

Redacția și administrația: cod 70711, str Brezoianu nr 23—25, sector 1, of. PTTR 1. Centrala telefonică 13.27.77. Secția scrisori — juridic: 13.27.73. Publicitatea cod 70709 str. 13 Decembrie 24, sector 1, of. PTTR 1, telefon 14.15.16. Abonamentele se fac la toate oficiile poștale și difuzorii din întreprinderi și instituții. Cititorii din străinătate se pot abona prin ROMPRESFILATELIA. Sectorul export-import presă P.O. Box. 12—201, telex 10376 prsfir București, calea Griviței nr. 64—66. Tiparul I.P. „Informația" 1 2 3 4

PROLETARI DIN TOATE ȚĂRILE, UNIȚI-VĂ!

INFORMAȚIA Bucureștiului

ZIAR AL COMITETULUI MUNICIPAL BUCUREȘTI AL P.C.R. ȘI AL CONSILIULUI POPULAR AL MUNICIPIULUI BUCUREȘTI

ANUL XXXVI – Nr. 11 039 8 PAGINI – 50 BANI Joi 27 aprilie 1989

În spiritul orientărilor și indicațiilor secretarului general al partidului

SARCINILE ECONOMICE, ÎNDEPLINITE INTEGRAL

Comenzile de export — onorate prompt, cu produse de calitate

Succesele obținute de colectivul de oameni ai muncii de la Întreprinderea de Piese Radio și Semiconductori Băneasa în realizarea producției de export exprimă elocvent atenția majoră acordată acestei sarcini economice prioritare. Planul pe primul trimestru al anului, la acest indicator, a fost depășit cu 3 la sută. Aceeași activitate susținută consemnăm și în aprilie. În aceste zile au fost expediate noi loturi de componente electronice pentru firmele din R. P. Bulgaria, R. D. Germană și R. S. Cehoslovacă. „În acest fel — ne spunea economistul Dănuț Bodea, șeful compartimentului export — producția destinată pieței externe aferentă programului pe luna aprilie a fost realizată integral. Colectivul și-a asumat angajamentul de a obține, suplimentar, în cinstea zilei de 1 Mai produse cu o valoare de peste un milion lei. Asigurindu-se premisele pentru creșterea ritmului fabricației, acum, în decada a treia, paralel cu finalizarea în avans a unor comenzi, este pregătită în detaliu producția lunii următoare. Ritmul înalt al producției, rod al eforturilor depuse la toate locurile de muncă, de la aprovizionare pină la ambalare, face posibile scurtarea ciclurilor de execuție, onorarea majorității comenzilor înainte de termenele stabilite în contractele încheiate cu beneficiarii. Întregul colectiv este preocupat să extindă aria de desfacere a produselor în străinătate și, totodată, să sporească ponderea producției de export în producția marfă a întreprinderii. O mărturie a consolidării prestigiului întreprinderii o constituie faptul că volumul producției contractate cu partenerii externi este superior nivelurilor din anii anteriori.

De menționat, în acest context, și un alt aspect: multe dintre produsele și componentele electronice contractate au fost asimilate sau reproiectate în actualul cincinal în vederea îmbunătățirii performanțelor tehnice și reducerii consumurilor de materiale. Cu toate că în nomenclatorul de export al întreprinderii sînt numeroase produse complexe, ca urmare a optimizării fluxurilor de producție și a perfecționării tehnologiilor, a

Silviu IONAȘCU

(Continuare în pag. a II-a)

I.M.U.A.B. În hala de montaj greu se află în stadiu avansat de execuție o linie tehnologică de înalt randament

SESIUNEA ȘTIINȚIFICĂ NAȚIONALĂ CONSACRATĂ ANIVERSĂRII A 50 DE ANI DE LA MAREA DEMONSTRAȚIE DE LA 1 MAI 1939 ȘI A 100 DE ANI DE LA PROCLAMAREA ZILEI DE 1 MAI CA ZI A SOLIDARITĂȚII INTERNAȚIONALE A OAMENILOR MUNCII

Angajament solemn de a înfăptui exemplar Programul partidului, pentru înaintarea patriei pe calea progresului și civilizației, pentru întărirea continuă a independenței și suveranității naționale

TELEGRAMA ADRESATĂ TOVARĂȘULUI NICOLAE CEAUȘESCU

secretar general al Partidului Comunist Român, președintele Republicii Socialiste România

Mult stimate tovarășe Nicolae Ceaușescu,

Cu sentimente de aleasă prețuire și profund respect, participanții la lucrările sesiunii științifice naționale consacrate zilei de 1 Mai — ziua celor ce muncesc, aniversării a 50 de ani de la marea demonstrație patriotică antifascistă și antirăzboinică de la 1 Mai 1939 și a 100 de ani de la proclamarea zilei de 1 Mai ca zi a solidarității internaționale a oamenilor muncii — au dat o înaltă apreciere eroicei dumneavoastră activități revoluționare ce se identifică de aproape șase decenii cu lupta partidului și poporului nostru pentru unitate, libertate, dreptate socială și națională, pentru înfăptuirea nobilelor idealuri de independență și progres, pentru triumful socialismului și comunismului pe pămîntul românesc, al cauzei păcii și colaborării în lume.

Lucrările sesiunii științifice au relevat climatul de puternică efervescență revoluționară și angajare patriotică ale întregului nostru popor, generat de tezele, ideile și orientările de înaltă valoare teoretică și practică cuprinse în expunerile de la tribuna marelui forum al democrației muncitorești-revoluționare din luna noiembrie 1988 și la Plenara Comitetului Central din 12—14 aprilie 1989, mobilizatoare programe de muncă a întregului nostru partid, a întregului popor în întîmpinarea Congresului al XIV-lea al Partidului Comunist Român.

Comunicările prezentate au evocat manifestările muncitorești, revoluționare organizate, încă din anul 1890, în țara noastră cu prilejul zilei de 1 Mai, obiectivele politice și lozincile sub semnul cărora s-au desfășurat an de an, rolul istoric al clasei muncitoare în unirea forțelor înaintate ale societății în lupta pentru libertate, democrație, independență și suveranitate națională, pentru progresul economico-social al patriei.

Constituie o realitate istorică fundamentală, cu ample și profunde reverberații în conștiința poporului român, a opiniei publice internaționale, că v-ați aflat în ceasurile hotărîtoare ale destinului patriei în fruntea luptei revoluționare a poporului român pentru libertate, independență și suveranitate a României, pentru progres și civilizație.

Istoria tumultoasă a mișcării muncitorești și revoluționare din țara noastră a înscris cu litere de aur prodigioasa activitate revoluționară și contribuția dumneavoastră determinantă,

PARTICIPANȚII LA SESIUNEA ȘTIINȚIFICĂ NAȚIONALĂ ORGANIZATĂ DE COMITETUL CENTRAL AL PARTIDULUI COMUNIST ROMÂN

(Continuare în pag a III-a)

În prag de Mai

În zorii de Mai, cînd grădinile noastre vestesc în azur însemnele rodirii, ale înțelegerii și muncii, ne spunem în cuvinte simple, ca aerul, ca apa de izvor, bucuria de a fi. Sîntem fiii acestor meleaguri carpatine, încărcate de virtuți, de lupte care s-au dat, prin șirul de generații, pentru apărarea demnității și a libertății. Istoria nouă a patriei prefigurează, în stemă, izbînzile de azi ale poporului nostru care, condus de Partidul Comunist Român, își înscrie gestul și gîndul mereu înaripat în zidiri semețe.

Tot ce realizăm poartă pecetea noastră de suflet și de idee, poartă flacăra vrerii noastre comuniste de a ne ști uniți și demni sub soarele celor Trei culori.

În zorii de Mai, patria socialistă înfățișează privirilor superbe magistrale, orașe noi și întinse, fertile cîmpii pe care grîul cel tînăr rîde în lumină.

Munca este sensul existenței și al cugetării noastre într-o lume în care valorile ne aparțin pe deplin. Ceea ce facem prin noi înșine, sub cupola graiului acesta eminescian, cu mlădieri latine, iradiază în preajmă un alt mod de a înțelege și construi istoria. De aceea, cu frunțile înălțate spre soare, cei care aici visăm și gîndim și ne alcătuim rosturile toate, sub semnul apropierii și al încrederii, intrăm mai tineri în zorii de Mai.

GEORGE CHIRILA

Din cuprinsul ziarului

- Procedee moderne de tratament termic — în pag. a II-a —
- O „mină" de inestimabilă valoare: economisirea resurselor — în pag. a IV-a —
- La sfîrșit de săptămînă: Invitații la antrenante seri cultural-distractive — în pag. a V-a —
- Cititorii se adresează redacției — în pag. a VI-a —
- Sport — în pag. a VII-a —

Al treilea trimestru de învățătură și muncă, trimestru hotărîtor pentru încheierea cu succes a anului școlar

Interlocutor: conf. dr. **IOAN JINGA**, inspector general al Inspectoratului școlar al Capitalei

— *În toate unitățile învățămîntului preuniversitar a fost reluată activitatea de instrucție și educație, de pregătire prin muncă și pentru muncă a tineretului școlar. Care sînt obiectivele înscrise prioritar în această etapă definitorie pentru finalizarea în cît mai bune condiții a anului școlar?*

— Agenda tuturor colectivelor de cadre didactice, pentru perioada în care am pășit de puțin timp se anunță încărcată. Mai ales în condițiile în care cele mai multe din școlile și liceele noastre au încheiat, cu un bilanț pozitiv, al doilea trimestru școlar, înregistrînd, totodată, succese de prestigiu, locul I pe țară la etapa republicană a concursurilor școlare pe discipline de învățămînt și meserii. În același context al succeselor înregistrate de școala bucureșteană se înscrie și obținerea, pentru a cincea oară a locului I și a Diplomei de evidențiat acordate Inspectoratului școlar al Capitalei în întrecerea socialistă dintre inspectoratele școlare. Or, se știe, este greu să cucerești un loc de frunte, dar și mai greu este să-l menții. Tocmai de aceea, sarcinile și obiectivele ultimului trimestru școlar impun celor de la catedre, elevilor, eforturi și responsabilități sporite.

Aurel GHIMPU

(Continuare în pag. a V-a)

În spiritul orientărilor și indicațiilor secretarului general al partidului

1 MAI

SARCINILE ECONOMICE, ÎNDEPLINITE INTEGRAL

La Întreprinderea „Aversa"

Utilaje livrate în avans pentru sistemele de irigații

În cinstea apropiatei sărbători de 1 Mai, oamenii muncii de la Întreprinderea „Aversa" s-au angajat să livreze peste prevederile de plan pompe și piese de schimb în valoare de 4 milioane lei, economisind 4,5 tone metal, 86 MWh energie electrică și 50 tone combustibil convențional.

— Puternica însuflețire patriotică, generată de cuvîntările secretarului general al partidului, tovarășul Nicolae Ceaușescu, la forumurile democrației noastre muncitorești-revoluționare, de hotărîrile Plenarei C.C. al P.C.R. și de legile adoptate de către Marea Adunare Națională mobilizează exemplar și colectivul secției a II-a montaj greu — ne spune șeful de brigadă Marin Dumitru. Sîntem nemijlocit implicați în satisfacerea cererilor formulate prioritar de agricultură, respectiv finalizarea a peste 290 agregate de pompare pentru sistemul național de irigații. Am discutat pe îndelete în colectivul secției măsurile tehnico-organizatorice ce trebuie aplicate pentru a valorifica mai bine mijloacele din dotare și forța de muncă în vederea fabricării produselor necesare agriculturii. S-au găsit imediat soluții — comuniștii Daniel Troceanu, Ivan Marin, Victor Rogoslav și Cristian Onofrei fiind, și de această dată, în primele rînduri ale acestei acțiuni. Se cuvine să evidențiem marea însemnătate pentru agricultură a modului responsabil în care s-au angajat să finalizeze pompele pentru irigații oamenii muncii de la „Aversa".

Beneficiarul — analizînd condițiile specifice, climatice ale acestui an — a ajuns la concluzia devansării punerii în funcțiune a unor instalații de irigat, respectiv amenajarea sistemului încă din cursul lunii mai. În consecință, a cerut un sprijin activ furnizorului. Iar acesta, a răspuns cu promptitudine cererii.

Pe baza datelor nou intervenite au fost reprogramate capacitățile de producție și redistribuite sarcinile pe brigăzi și formații de lucru. Se ridica, însă, o problemă: ritmul curent de executare a tratamentelor termice a unor subansambluri nu permitea, practic, acoperirea cererilor suplimentare. În aceste condiții, membrii secției I, în frunte cu inginerii Dumitru Dumitrescu și Alexandru Onete, au procedat la devansarea aplicării unei metode prevăzute în programul de modernizare pe anul în curs și anume, călirea pieselor de fontă în mediu sintetic. Atît instalația cît și procedeul au fost realizate cu forțe proprii. Se cuvine menționată colaborarea deosebit de eficientă care s-a stabilit cu Întreprinderea „Viscofil" în vederea fabricării unui mediu sintetic de calitate pornind de la recuperarea unor produse secundare și reutilizate cu bune rezultate în noua soluție tehnologică.

Care este stadiul realizării pompelor destinate sistemelor de irigații? La ora actuală, au fost expediate către I.E.L.I.F. Dolj, Vaslui, Suceava și Prahova peste 60 la sută din produsele solicitate și sînt întrunite toate condițiile pentru ca în luna mai contractele să fie integral onorate.

De bună seamă, aplicarea măsurilor tehnico-organizatorice prevăzute s-a dovedit decisivă pentru onorarea exemplară a sarcinilor de plan și a angajamentelor asumate. Așa cum remarca secretarul adjunct al comitetului de partid, Dumitra Staicu, în continuare trebuie să se acționeze ferm pentru stimularea inițiativei creatoare și mai ales pentru adoptarea celor mai fertile cadre de materializare a acestora. În acest sens, au fost colectate din secții și introduse în programul de modernizare noi propuneri de perfecționare a activității — a căror eficiență, însumată, se ridică la o valoare ce depășește 50 milioane lei. Consemnăm, între altele, detensionarea prin vibrații a subansamblurilor sudate, perfecționarea procedeului de debitare a maselotelor și — cu prioritate — reorganizarea atelierului de montaj pompe verticale în vederea centralizării producției și extinderii sistemelor tipizate. În plus, s-a trecut la reproiectarea unor familii de pompe — cu scopul de a reduce consumurile specifice de metal și laminate — și la asimilarea, încă din acest trimestru, a 8 sortimente noi, cu performanțe tehnico-funcționale superioare, competitive.

Dînd expresie sentimentelor de aleasă prețuire, recunoștinței profunde pentru grija permanentă pe care secretarul general al partidului, tovarășul Nicolae Ceaușescu, o manifestă față de dezvoltarea intensivă, multilaterală a patriei — și, nemijlocit, pentru sporirea continuă a nivelului de trai material și spiritual al tuturor oamenilor muncii — colectivul de la „Aversa" acționează hotărît, înfăptuind exemplar sarcinile ce îi revin, contribuind prin efortul său la amplificarea puterii economice a țării.

Roxana COSTACHE

REZULTATE ÎN ÎNTRECEREA SOCIALISTĂ pe trimestrul întîi al anului

Încheiem astăzi publicarea rezultatelor obținute în întrecerea socialistă pe primul trimestru al anului în curs de către colective fruntașe de oameni ai muncii din întreprinderi industriale, construcții, transporturi, unități agricole, din domeniul prestărilor de servicii, precum și din centrale industriale.

Pe baza rezultatelor obținute și a punctajului general stabilit în raport cu realizarea indicatorilor prevăzuți în criteriile de organizare a întrecerii socialiste, la 31 martie pe primele locuri s-au situat — alături de colective din țară — următoarele unități din municipiul București și sectorul agricol Ilfov.

ÎN DOMENIUL PROSPECȚIUNILOR ȘI EXPLORĂRILOR GEOLOGICE

Locul I: Întreprinderea de Foraj și Lucrări Geologice Speciale.

ÎN INDUSTRIA DE UTILAJ ENERGETIC, PETROLIER, UTILAJ TEHNOLOGIC PENTRU METALURGIE, CHIMIE, MATERIALE DE CONSTRUCȚII, ALTE RAMURI

Locul III: Întreprinderea de Ventilatoare.

ÎN DOMENIUL INDUSTRIALIZĂRII CĂRNII

Locul II: Întreprinderea „Antrefrig".

ÎN INDUSTRIA VINULUI, BĂUTURI DIFERITE, PRODUSE SPIRTOASE ȘI INDUSTRIALIZAREA TUTUNULUI

Locul II: Întreprinderea de Țigarete.

ÎN AGRICULTURA DE STAT — ÎNTREPRINDERI CU PROFIL MIXT

Locul I: Întreprinderea de Sere „30 Decembrie", sectorul agricol Ilfov.

ÎN DOMENIUL TRANSPORTURILOR NAVALE, FLUVIALE ȘI AERIENE

Locul II: Întreprinderea de Aviație Utilitară.

CENTRALE INDUSTRIALE INDUSTRIA MINIERĂ

Locul I: Centrala Sării și Nemetaliferelor.

INDUSTRIA CHIMICĂ ȘI PETROCHIMICĂ

Locul I: Centrala de Utilaje și Piese de Schimb pentru Industria Chimică și Petrochimică.

INDUSTRIA LEMNULUI

Locul I: Centrala de Exploatare a Lemnului.

Locul II: Centrala Industriei Sticlei și Ceramicii Fine.

INDUSTRIA UȘOARĂ

Locul II: Centrala Industriei Mătăsii, Inului și Cînepii.

Locul III: Centrala Industriei Tricotajelor.

INDUSTRIA ALIMENTARĂ

Locul I: Centrala Industrializării Tutunului.

TRANSPORTURI

Locul I: Centrala Mecanică de Material Rulant.

Comenzile de export — onorate prompt, cu produse de calitate

(Urmare din pag. 1)

măsurilor luate la toate locurile de muncă pentru folosirea deplină a timpului de lucru, întreprinderea preia comenzile suplimentare; la cererea clienților ia măsuri pentru urgentarea realizării unor produse sau a livrărilor. De exemplu: recent colectivul secției de tranzistori și diode cu siliciu, condusă de inginerul Traian Cârcu, a finalizat, la solicitarea partenerilor externi, cu două săptămîni mai devreme comenzile pentru firme din R. P. Bulgaria și R. P. Polonă. Pe baza experienței acumulate și a acțiunilor întreprinse, în continuare, pentru modernizarea proceselor de producție și a nomenclatorului de produse se preconizează atît dezvoltarea exportului direct, cît și creșterea contribuției întreprinderii la realizarea sarcinilor de export încredințate altor unități economice, cum sînt Întreprinderea „Electronica" sau Întreprinderea de Electronică Industrială. În aceste direcții, specialiștii întreprinderii au în vedere, printre altele, dotarea liniilor de fabricație cu noi mașini și utilaje, unele de concepție proprie, îmbunătățirea sistemului de urmărire a producției și a colaborării cu furnizorii și cu institutele de cercetare științifică și inginerie tehnologică pentru reducerea importului și îmbunătățirea ritmicității aprovizionării cu materiale, expedierea operativă a produselor la beneficiari. De asemenea, în cadrul colectivelor mixte de cercetare-proiectare-producție, în secțiile întreprinderii se caută soluții tehnice pentru realizarea altor produse competitive la cererea partenerilor sau spre a fi ofertate în perspectivă pentru creșterea portofoliului de comenzi.

Sarcinile ce revin întreprinderii sînt deosebit de mobilizatoare. Dar, așa cum sublinia inginera Carmen Nan, secretara comitetului de partid, măsurile adoptate pentru onorarea cu promptitudine a comenzilor, preocupările pentru înnoirea și diversificarea nomenclatorului de produse, acțiunile de prospectare a pieței, inițiate împreună cu centrala industrială de resort și întreprinderea de comerț exterior de profil, oferă garanție că ele vor fi îndeplinite exemplar.

Procedee moderne de tratament termic

prezentate la un util schimb de experiență

Modernizarea tehnologiilor și procedeelor de fabricație în sectoarele calde, obiectiv de importanță deosebită pentru creșterea calității și eficienței proceselor de producție din întreprinderi, subliniat în repetate rînduri de tovarășul Nicolae Ceaușescu, secretarul general al partidului, cu prilejul vizitelor de lucru efectuate în unități economice din Capitală, reprezintă o preocupare de prim ordin a colectivelor din unitățile productive, de cercetare-proiectare și învățămînt superior implicate în această acțiune. În acest context a avut loc recent un schimb de experiență organizat de secția învățămînt-știință a Comitetului Municipal București al P.C.R. sub egida Comisiei municipale pentru perfecționarea organizării și modernizarea proceselor de producție la Institutul de Cercetare Științifică și Inginerie Tehnologică pentru Sectoare Calde și Metalurgie, cu tema „Tehnologii moderne de tratament termic", la care au participat cadre de conducere și specialiști din 40 de întreprinderi, institute de cercetare și învățămînt superior din București printre care: 23 August, I.M.G.B., Vulcan, Semănătoarea, Pompe Aversa IREMOAS, Institutul Politehnic ș.a.

Au fost prezentate în detaliu trei procedee asimilate și experimentate de institut, concomitent cu proiectarea și realizarea instalațiilor specifice. Este vorba de tratamentul termic în atmosfere controlate, de nitrurarea ionică, de acoperiri de protecție și durificare cu flux de electroni, tehnologii care asigură printre alte avantaje reducerea duratelor de proces cu 30%, a consumurilor specifice cu 10%, creșterea duratei de exploatare a pieselor și sculelor de 2—3 ori.

Fiecare din aceste procedee aplicat pe repere din oțeluri nealiate sau slab aliate realizează caracteristici mecanice la nivelul celor cu grad ridicat de aliere, permițînd îmbunătățirea caracteristicilor în zonele de maximă solicitare și pe adîncimi diferite sau acoperirea cu straturi dure și de protecție care conferă materialului rezistență sporită la uzură și coroziune. La acestea se adaugă creșterea posibilităților de conducere riguroasă a proceselor care au loc în timpul tratamentului, datorită tehnicității ridicate a instalațiilor și eliminarea totală a noxelor rezultate din mediile de călire.

Aplicarea procedeelor în secția de microproducție a institutului a permis stăpînirea deplină a proceselor și a creat în același timp toate condițiile necesare extinderii lor în condiții industriale în întreprinderile interesate. Astfel, participanții la schimbul de experiență au beneficiat de o prezentare riguroasă tehnico-științifică a procedeelor, de demonstrații concrete ale modului de aplicare a tehnologiilor.

O dovadă elocventă a însemnatei eficiențe a integrării cercetării cu producția a constituit-o și prezentarea unei instalații de realizare a atmosferei controlate ce a fost livrată imediat după schimbul de experiență Întreprinderii Turbomecanica. Această instalație, sublinia tovarășul inginer Leontin Drugă, șeful laboratorului tratamente termice din I.C.S.I.T.-P.S.C.M., realizează performanțele celor mai noi produse similare pe plan mondial, fiind mult superioară instalațiilor existente aduse pînă în prezent din import. În comparație cu acestea, noua instalație este complet automatizată și racordată la un calculator de proces dotat cu programe care permit realizarea compoziției atmosferei solicitate de beneficiar. Afirmațiile de mai sus au fost întărite de tovarășul Octavian Chirilă, inginerul șef al Întreprinderii de Mecanică Fină, unitate care beneficiază de două tehnologii noi cu instalații aferente realizate la I.C.S.I.T.-P.S.C.M. și anume depunerea prin condensare de vapori a carburii de titan și sinterizarea plăcuțelor din carburi în vid și hidrogen.

Interesul deosebit arătat de participanți a demonstrat utilitatea acțiunii care se înscrie într-un larg cadru de activități organizate de Institutul pentru Sectoare Calde din inițiativa Comitetului municipal de partid cum sînt studiul privind modernizarea sectoarelor calde din întreprinderile Capitalei sau programul de implementare a instalațiilor regenerative la cuptoarele de forjă și tratament termic.

Schimbul de experiență a creat posibilitatea specialiștilor din institut să prezinte realizări recente, oferind celor interesați documentație, asistență tehnică și chiar instalații, realizate pe bază de comandă, precum și posibilitatea de a cunoaște noi măsuri de modernizare pentru sectoarele în care-și desfășoară activitatea.

Semnificative în acest sens sînt cuvintele tovarășului inginer Marin Bogdan director tehnic al I.C.S.I.T.-P.S.C.M.: „Pentru colectivul nostru de cercetători, muncitori și tehnicieni de înaltă specializare, a constituit o deosebită cinste și satisfacție profesională organizarea acestei acțiuni, pe care o dedicăm zilei solidarității internaționale a celor ce muncesc, aniversării a 50 de ani de la marea demonstrație patriotică, antifascistă și antirăzboinică de la 1 Mai 1939, în ale cărei organizare și desfășurare au avut un rol hotărîtor tovarășul Nicolae Ceaușescu, tovarășa Elena Ceaușescu. În aceste momente istorice, de afirmare a deplinei independențe politice și economice a României socialiste, sub puternica impresie a magistralelor cuvîntări rostite de tovarășul Nicolae Ceaușescu la Plenara C.C. al P.C.R. din 12—14 aprilie și la marea adunare populară din Capitală din 19 aprilie a.c., ne reînnoim angajamentul de a nu precupeți nici un efort, pentru creșterea puternică a rolului științei și tehnicii românești în amplul proces de dezvoltare intensivă a patriei, răspunzînd prin fapte îndemnurilor secretarului general al partidului de a cinsti cu noi și însemnate realizări a 45-a aniversare a revoluției de eliberare socială și națională, antifascistă și antiimperialistă de la 23 August 1944 și Congresul al XIV-lea al Partidului Comunist Român.

VIOREL RĂDULESCU

Moment glorios din istoria de luptă a clasei muncitoare, condusă cu eroism și clarviziune de Partidul Comunist Român

Sesiunea științifică națională cu tema „Însemnătatea istorică a demonstrației patriotice, antifasciste și antirăzboinice de la 1 Mai 1939, în organizarea căreia tovarășul Nicolae Ceaușescu, tovarășa Elena Ceaușescu au avut o contribuție determinantă. Eroica activitate revoluționară a tovarășului Nicolae Ceaușescu consacrată partidului și poporului, triumfului socialismului și comunismului în România"

Miercuri a avut loc în Capitală sesiunea științifică națională cu tema „Însemnătatea istorică a demonstrației patriotice, antifasciste și antirăzboinice de la 1 Mai 1939, în organizarea căreia tovarășul Nicolae Ceaușescu, tovarășa Elena Ceaușescu au avut o contribuție determinantă. Eroica activitate revoluționară a tovarășului Nicolae Ceaușescu consacrată partidului și poporului, triumfului socialismului și comunismului în România".

La sesiune, organizată de Comitetul Central al Partidului Comunist Român, au participat membri și membri supleanți ai Comitetului Politic Executiv al C.C. al P.C.R., secretari ai Comitetului Central al partidului, membri ai C.C. al P.C.R., ai Consiliului de Stat și ai guvernului, conducători ai unor instituții centrale, organizații de masă și obștești, activiști de partid și de stat, reprezentanți ai vieții noastre științifice și culturale, oameni ai muncii din întreprinderile bucureștene.

Luînd cuvîntul în deschiderea lucrărilor, tovarășul **Emil Bobu**, membru al Comitetului Politic Executiv, secretar al C.C. al P.C.R., a arătat că sesiunea științifică are loc într-o perioadă cu profunde semnificații politice, cînd partidul nostru, întregul popor român trăiesc momente de înaltă vibrație patriotică, generate de excepționalele cuvîntări ale secretarului general al partidului la istorica Plenară a Comitetului Central din 12—14 aprilie, Sesiunea Marii Adunări Naționale și Plenara Consiliului Național al Frontului Democrației și Unității Socialiste, care au dezbătut probleme de o deosebită însemnătate pentru prezentul și viitorul patriei noastre și care au determinat un nou și puternic avînt revoluționar, o atmosferă de profundă emulație creatoare. Asemenea grandioaselor adunări populare desfășurate în urmă cu cîteva zile în toate județele, din inițiativa organizațiilor de partid, de stat, de masă și obștești, organismelor democrației muncitorești revoluționare — la care au participat aproape 3 milioane de oameni ai muncii — sesiunea științifică constituie un emoționant prilej de evocare a măreței transformări revoluționare, înregistrate îndeosebi de la istoricul Congres al IX-lea, sub conducerea gloriosului nostru partid comunist, de omagiere a activității revoluționare desfășurate din cea mai fragedă tinerețe de cel care cu nemărginit patriotism a militat împotriva exploatării și asupririi, pentru eliberare națională și socială, pentru asigurarea independenței și suveranității României, secretarul general al partidului, președintele Republicii, tovarășul Nicolae Ceaușescu.

Între acțiunile revoluționare cu profundă rezonanță, desfășurate în perioada în care cercurile cele mai odioase, în frunte cu forțele fasciste, pregăteau cel de-al doilea război mondial — a subliniat vorbitorul — se înscrie cu litere de aur, grandioasa demonstrație patriotică, antifascistă și antirăzboinică de la 1 Mai 1939, în organizarea căreia tovarășul Nicolae Ceaușescu, tovarășa Elena Ceaușescu au avut o contribuție determinantă, hotărîtoare, constituind prima mișcare puternică din Europa care a chemat nu numai poporul român și clasa muncitoare din România, dar și clasa muncitoare, toate forțele democratice, progresiste de pe întregul continent, la lupta împotriva fascismului și războiului, pentru apărarea independenței tuturor statelor. Demonstrația de la 1 Mai 1939 s-a desfășurat avînd ca stindard unitatea de monolit a clasei muncitoare și a evidențiat cu putere hotărîrea sa eroică de a se opune fascismului și politicii de război, de a apăra interesele supreme ale României.

Sesiunea științifică de astăzi se înscrie în suita amplelor manifestări prin care clasa muncitoare, țărănimea, intelectualitatea omagiază cei peste 55 de ani de eroică și neîntreruptă activitate revoluționară și aproape 25 de ani de cînd, prin voința fierbinte și unanimă a partidului, a întregii noastre națiuni, tovarășul Nicolae Ceaușescu a fost învestit în supremele funcții de partid și de stat, conducînd cu clarviziune poporul român pe drumul făuririi societății socialiste multilateral dezvoltate și al înaintării sore comunism.

Astăzi, cînd rememorăm glorioasele izbînzi obținute în anii care au trecut de la Congresul al IX-lea, sub conducerea tovarășului Nicolae Ceaușescu, trăim sentimente de nețărmurită bucurie patriotică, pentru faptul că patria noastră socialistă a înscris în bilanțul marilor sale împliniri încă o excepțională realizare — lichidarea datoriei externe, ceea ce asigură deplina independență economică și politică a României.

Înfăptuirea acestui obiectiv de uriașă importanță națională și internațională ilustrează, cu puterea de netăgăduit a faptelor, realismul concepțelor și orientărilor secretarului general al partidului, care a fundamentat, cu înalt spirit științific, strategia dezvoltării economico-sociale a patriei, întemeiată pe aplicarea creatoare a legităților socialismului științific la condițiile concrete ale țării noastre.

Este și acesta un minunat prilej de a sublinia că chezășia trainică a făuririi societății socialiste multilateral dezvoltate și înaintării neabătute a României spre comunism o constituie faptul că în fruntea destinelor patriei se află conducătorul încercat și clarvăzător, tovarășul Nicolae Ceaușescu.

Iată de ce, și în cadrul acestei sesiuni științifice, împreună cu întreaga națiune, aducem un vibrant omagiu marelui Erou între eroii neamului, înflăcărat patriot revoluționar, eminent gînditor și om politic, a cărui viață și activitate se contopesc cu înfăptuirea idealurilor supreme ale clasei muncitoare, ale poporului român, de dreptate socială, unitate, independență, libertate și progres, triumfului cauzei socialismului și comunismului, colaborării și păcii în lume, secretarul general al partidului, președintele Republicii, tovarășul Nicolae Ceaușescu.

În continuare au fost prezentate comunicările: **„Concepția secretarului general al partidului, tovarășul Nicolae Ceaușescu, privind lupta poporului român, a clasei muncitoare pentru dreptate socială și libertate națională, pentru independența și suveranitatea patriei, pentru făurirea societății socialiste și comuniste în România"**, de tovarășul **Constantin Olteanu**, membru al Comitetului Politic Executiv, secretar al C.C. al P.C.R.; **„Eroica activitate revoluționară a tovarășului Nicolae Ceaușescu consacrată partidului și poporului, triumfului socialismului și comunismului în patria noastră"**, de tovarășul **Gheorghe Rădulescu**, membru al Comitetului Politic Executiv al C.C. al P.C.R., vicepreședinte al Consiliului de Stat; **„Contribuția determinantă a tovarășului Nicolae Ceaușescu, a tovarășei Elena Ceaușescu în organizarea și desfășurarea marii demonstrații patriotice, antifasciste și antirăzboinice de la 1 Mai 1939, prima mișcare puternică din Europa din acei ani, care a chemat clasa muncitoare la lupta împotriva fascismului și războiului, pentru independența tuturor statelor"**, de tovarășul **Manea Mănescu**, membru al Comitetului Politic Executiv al C.C. al P.C.R., vicepreședinte al Consiliului de Stat; **„Sărbătorirea zilei de 1 Mai în România — simbol al luptei clasei muncitoare împotriva exploatării și asupririi pentru drepturi politice și democratice, pentru unitate statală și independență, pentru solidaritate internațională, progres și pace"**, de tovarășul **Andrei Neagu**, președintele Comitetului foștilor luptători și veteranilor de război împotriva fascismului; **„Unitatea de acțiune politico-organizatorică a clasei muncitoare, a întregului popor în jurul partidului, în procesul luptei revoluționare, al revoluției și construcției socialiste, reflectată în opera tovarășului Nicolae Ceaușescu"**, de tovarășul **Miu Dobrescu**, membru al Comitetului Politic Executiv al C.C. al P.C.R., președintele Consiliului Central al Uniunii Generale a Sindicatelor din România; **„Congresul al IX-lea al Partidului Comunist Român, moment de însemnătate istorică în viața partidului și poporului nostru. „Epoca Nicolae Ceaușescu", epocă de grandioase împliniri socialiste și luminoase perspective"**, de tovarășul **Gheorghe Oprea**, membru al Comitetului Politic Executiv al C.C. al P.C.R., prim viceprim-ministru al guvernului; **„Afirmarea tot mai puternică a științei, învățămîntului și culturii în anii de glorie ai „Epocii Nicolae Ceaușescu", ca factori ai progresului și civilizației socialiste"**, de tovarășul **Ion Ursu**, membru supleant al Comitetului Politic Executiv al C.C. al P.C.R., prim-vicepreședintele Comitetului Național pentru Știință și Tehnologie; **„Concepția Partidului Comunist Român, a secretarului său general, tovarășul Nicolae Ceaușescu, cu privire la unitatea de acțiune a clasei muncitoare, colaborarea și solidaritatea tuturor forțelor revoluționare, progresiste, înaintate în lupta pentru independență națională, progres social, dezarmare, pace și cooperare internațională"**, de tovarășul **Ion Stoian**, membru supleant al Comitetului Politic Executiv, secretar al C.C. al P.C.R.

În încheierea lucrărilor sesiunii, participanții au adresat tovarășului Nicolae Ceaușescu, secretar general al Partidului Comunist Român, președintele Republicii Socialiste România, o telegramă — caldă și elocventă expresie a înaltei aprecieri date îndelungatei lupte revoluționare, rolului decisiv pe care îl îndeplinește în conducerea partidului și statului cel ce întruchipează în mod desăvîrșit vocația poporului român de constructor al socialismului și de apărător al păcii.

TELEGRAMA ADRESATĂ TOVARĂȘULUI NICOLAE CEAUȘESCU

(Urmare din pag. 1)

mult stimate tovarășe Nicolae Ceaușescu, a mult stimatei tovarășe Elena Ceaușescu, în organizarea și desfășurarea marii demonstrații patriotice, antifasciste și antirăzboinice de la 1 Mai 1939, prima manifestație puternică din Europa acelor ani care a chemat nu numai poporul român, clasa muncitoare din România, dar și clasa muncitoare de pe întregul continent la luptă hotărîtă împotriva fascismului și războiului, pentru apărarea independenței tuturor statelor amenințate de primejdia înrobirii hitleriste.

Participanții la sesiune au evidențiat că memorabila acțiune revoluționară de acum 50 de ani din București, precum și manifestațiile muncitorești patriotice desfășurate în peste 80 de localități ale țării au pus puternic în lumină ideile programatice fundamentale ale Partidului Comunist Român, rolul clasei muncitoare ca forță principală a societății, posibilitățile de care dispunea în acea epocă plină de amenințări și pericole poporul nostru de a se opune hitlerismului și politicii statelor revizioniste.

Evocînd glorioasele tradiții de luptă ale clasei muncitoare, ale poporului român, sesiunea științifică a relevat că, în acea perioadă de grea cumpănă pentru soarta națiunii, Partidului Comunist Român i-a revenit misiunea de înaltă răspundere patriotică de a realiza unitatea de acțiune revoluționară a clasei muncitoare, pe baza Frontului Unic Muncitoresc, de a uni forțele democratice ale țării, creînd împotriva fascismului și războiului un consens național care a dus la victoria istorică de la 23 August 1944, la făurirea partidului unic al clasei muncitoare și trecerea la construcția societății socialiste în patria noastră.

Participanții la sesiunea științifică națională, asemenea întregului popor, vă aduc, și cu acest prilej, mult stimate tovarășe Nicolae Ceaușescu, marele Erou între eroii neamului, înflăcărat patriot revoluționar, strălucit conducător al partidului și statului, eminent gînditor al lumii contemporane, personalitate politică proeminentă a vieții internaționale, un vibrant omagiu pentru glorioasa activitate revoluționară consacrată partidului și poporului, triumfului socialismului și comunismului în România.

Gîndurile și prețuirea noastră nemărginită se îndreaptă către mult stimata tovarășă academician doctor inginer Elena Ceaușescu, eminent om politic și savant de renume internațional, înconjurată cu cele mai alese sentimente de întregul nostru popor pentru îndelungata activitate revoluționară, pentru contribuția remarcabilă la elaborarea și înfăptuirea politicii partidului și statului, la dezvoltarea științei, învățămîntului și culturii românești, la creșterea prestigiului României în lume.

Comunicările prezentate au pus cu putere în evidență spiritul înnoitor, profund revoluționar pe care l-ați imprimat după Congresul al IX-lea al Partidului Comunist Român în toate domeniile vieții politice, economice și sociale, contribuția dumneavoastră hotărîtoare la elaborarea și înfăptuirea politicii partidului și statului nostru, la edificarea României socialiste de azi, la îmbogățirea patrimoniului socialismului științific, teoriei și practicii revoluționare, a tezaurului cunoașterii universale. Sub puternicul impuls al laborioasei dumneavoastră gîndiri teoretice și al activității revoluționare practice s-a pus capăt conservatorismului, șablonismului și concepției „modelului unic" în construcția socialistă, au fost descătușate energiile creatoare ale poporului, s-au deschis largi perspective înaintării patriei pe calea progresului și civilizației.

În cadrul sesiunii științifice s-a evidențiat excepționala însemnătate a tezei revoluționare fundamentate cu rigoare științifică de dumneavoastră privind creșterea tot mai puternică, în actuala etapă, a rolului clasei muncitoare, al Partidului Comunist Român de conducător politic, de centru vital al societății noastre socialiste, edificată cu poporul și pentru popor.

Prin înfăptuirea neabătută a politicii partidului, în perioada inaugurată de Congresul al IX-lea, Congresul marilor înnoiri revoluționare, în patria noastră s-a realizat o operă constructivă de o amploare și cutezanță cum nu a cunoscut niciodată istoria multimilenară a patriei, constituindu-se într-o epocă de vaste perfecționări în toate domeniile vieții economico-sociale, pe care întreaga națiune o numește, cu îndreptățită mîndrie patriotică, cu profundă dragoste și recunoștință, „Epoca Nicolae Ceaușescu".

Sub conducerea dumneavoastră clarvăzătoare, profund științifică, în cei 24 de ani de cînd comuniștii, întregul nostru popor v-au ales să conduceți destinele partidului și țării, România a devenit o țară industrial-agrară, cu o industrie modernă, organizată pe baza celor mai noi cuceriri ale științei și tehnicii contemporane, cu o agricultură socialistă înfloritoare, în plin progres, cu o puternică bază de dezvoltare a științei, învățămîntului și culturii, a creșterii bunăstării materiale și spirituale a întregului popor.

O excepțională izbîndă a acestui timp de mari împliniri materiale și spirituale o constituie rambursarea completă a datoriei externe a țării — remarcabilă realizare care reprezintă o nouă și concludentă mărturie a forței și vitalității economiei noastre socialiste, a justeței politicii Partidului Comunist Român, deschizînd noi și minunate perspective de dezvoltare multilaterală a patriei.

Acționînd cu fermitate pentru transformarea revoluționară a societății, pentru perfecționarea activității în toate domeniile, dumneavoastră, mult stimate tovarășe secretar general Nicolae Ceaușescu, ați pus și puneți totdeauna mai presus de orice omul — bunăstarea și fericirea lui —, scopul suprem al politicii partidului, esența societății socialiste pe care o edificăm cu succes în România.

Participanții la sesiunea științifică au dat o înaltă și unanimă apreciere contribuției dumneavoastră la ridicarea pe un plan calitativ superior a activității ideologice, politico-educative de formare a omului nou, cu o înaltă conștiință revoluționară, însuflețit de o fierbinte dragoste față de partid, patrie și popor, de nețărmurit devotament pentru cauza socialismului și păcii. În acest domeniu atît de important, un rol tot mai mare îl au învățămîntul, știința și cultura, care, sub conducerea de înaltă competență a tovarășei Elena Ceaușescu, aduc o contribuție remarcabilă la educarea și formarea multilaterală a constructorilor noii societăți.

Lucrările sesiunii științifice au pus în evidență politica externă activă promovată de partidul și statul nostru, inițiativele și acțiunile dumneavoastră, menite să contribuie la întărirea păcii, prieteniei și colaborării cu toate statele, fără deosebire de orînduire socială, la soluționarea constructivă, în interesul tuturor popoarelor, a marilor și complexelor probleme ale lumii contemporane, ce au adus României un mare prestigiu internațional, impunîndu-vă în conștiința umanității ca un strălucit erou al păcii.

Unitatea tuturor oamenilor muncii, a întregului popor în jurul Partidului Comunist Român, al dumneavoastră, mult stimate tovarășe secretar general Nicolae Ceaușescu, strălucit ctitor de țară și viață nouă, constituie chezășia sigură a înaintării neabătute a patriei pe calea progresului și civilizației, a întăririi continue a suveranității și independenței naționale.

Puternic mobilizați de tezele, ideile și orientările profund științifice cuprinse în monumentala dumneavoastră operă, de înaltul exemplu de muncă și viață pe care ni-l oferiți zi de zi, vă asigurăm, mult stimate tovarășe Nicolae Ceaușescu, că vom face totul pentru înfăptuirea Programului partidului, pentru îndeplinirea marilor sarcini ce ne revin în acest an și în întregul cincinal, pentru a întîmpina cu noi și mari succese Congresul al XIV-lea al partidului și aniversarea a 45 de ani de la revoluția de eliberare socială și națională, antifascistă și antiimperialistă.

Cu alese sentimente de dragoste și prețuire, de nețărmurită recunoștință, alături de toți comuniștii, de întregul popor, vă adresăm din adîncul inimilor, mult stimate tovarășe Nicolae Ceaușescu, mult stimată tovarășă Elena Ceaușescu, respectuoase urări de viață îndelungată, multă sănătate și putere de muncă, pentru a conduce cu aceeași cutezanță revoluționară și clarviziune țara și poporul pe culmile cele mai înalte ale civilizației socialiste și comuniste.

O „mină" de inestimabilă valoare: ECONOMISIREA RESURSELOR

Un dicton care capătă o tot mai largă răspîndire pe întregul glob spune că cea mai eficientă sursă de energie electrică, combustibil sau materie primă o reprezintă... economisirea acestora. E o concluzie simplă și logică, în care consumul este înțeles în limite strict gospodărești de maximă chibzuință.

Tocmai de aceea, *în concepția realistă a partidului nostru, strategia dezvoltării economice a României este strîns legată de utilizarea eficientă, de economisirea severă a resurselor. Recent, tovarășul Nicolae Ceaușescu* sublinia din nou că „sînt necesare măsuri hotărîte privind respectarea în întregime a normelor de consumuri materiale și energetice și reducerea, în continuare a acestor consumuri. În conformitate cu normele de consum, avem asigurată în întregime baza energetică și de materii prime, dar nu putem să admitem încălcarea normelor de consum, risipa, în nici un domeniu de activitate". În fireasca relaționare cu aceste imperative, secretarul general al partidului menționa: „Sînt necesare măsuri hotărîte pentru recuperarea și refolosirea materialelor, a subansamblelor și pieselor".

În fiecare colectiv de muncă, în fiecare microcolectivitate umană, *educația consumului* și prin extensie *educația economică* în general, trebuie să pornească de la asemenea imperative fundamentale, cu convingerea nestrămutată că economisirea fermă a resurselor este în interesul tuturor, de aceasta depinzînd în mod decisiv dezvoltarea economică a țării — calea ridicării bunăstării materiale și spirituale a întregului popor. Și stă efectiv la îndemîna fiecăruia dintre noi să contribuie la acțiunea, cu largi implicații patriotice, de economisire a tuturor resurselor.

● *„PĂDUREA" DIN JURUL NOSTRU.* De cîte ori străbatem o pădure, de cîte ori ne lăsăm mîngîiați de adierea arborilor, iar plămînii ni se umplu de aerul tare și proaspăt, trăim o stare unică de reconfortare a organismului. Cu siguranță că nu există om care să nu fie conștient de ceea ce înseamnă pădurea pentru sănătatea noastră, dar și a mediului înconjurător. Un calcul simplu arată că *doar cinci arbori maturi produc în fiecare oră oxigen pentru 320 de oameni și purifică 2 400 mc de aer. Cinci arbori numai ! Totodată, însă pentru fabricarea unei tone de hîrtie sînt necesari exact... cinci arbori maturi.* Dar, oare, nu putem evita tăierea lor ? Bineînțeles că da — și o știm fiecare din noi. Cum ? Nimic mai ușor: înlocuind pădurile cu... maculatura. Altfel spus, colectînd hîrtia care ne prisosește în gospodăriile noastre. *O tonă de maculatură înlocuiește o tonă de celuloză.* Ce înseamnă o tonă de celuloză? Răspunsul nu e greu de dat, dacă socotim că *realizarea acestei cantități necesită 3—4 mc de lemn, 800 kWh energie electrică, 250 kg combustibil convențional.*

Educația consumului

E adevărat, în multe întreprinderi și instituții de învățămînt se fac serioase eforturi pentru a folosi „pădurea" din jurul nostru — fie că e vorba de maculatura din unitățile economice, fie de cea din gospodăriile proprii. Cît de importante sînt asemenea inițiative ne-o demonstrează un alt calcul. Și anume: *creșterea cu un singur procent a ponderii de pastă de maculatură în totalul materialului fibros, folosit la fabricarea hîrtiei, echivalează cu necesarul de material lemnos de pe 150 ha de pădure.* Iată, așadar, cît de lesnicios putem contribui la evitarea tăierilor, la păstrarea uneia dintre bogățiile de neprețuit ale țării. Subliniem, din nou și din nou, acest aspect, pentru că, din păcate, încă se aruncă sau se arde o însemnată cantitate de hîrtie, care, după unele calcule estimative, *este egală cu tăierea unei păduri de peste 1000 de hectare.*

Cînd cutreierăm prin răcoarea codrilor, cînd ne înconjoară mireasma arborilor, să ne gîndim la toate acestea, ca beneficiari ai minunățiilor naturii. Și să acționăm în consecință !

● *CIOBURILE ADUC „NOROC"* ? S-au spart, în casă, un pahar, o sticlă, sau un borcan. „Accident" obișnuit într-o gospodărie. Ba, unii mai și spun, spre a minimaliza și mai mult paguba că... cioburile aduc „noroc". Dar, de fapt ce facem cu aceste cioburi ? Să recunoaștem că, destul de des, le aruncăm.

Și, totuși, la figurat vorbind, cioburile cu pricina — și, firește, cu atît mai mult, cantitățile mari de cioburi din unele întreprinderi — aduc cu adevărat noroc, dacă sînt folosite corespunzător. Cu alte cuvinte dacă sînt predate întreprinderilor de specialitate. Pentru că, atenție: *o tonă de cioburi de sticlă economisește importante resurse printre care peste 630 kg nisip, 40 kg feldspat, 112 kg calcar, 180 kg sodă calcinată.*

Iată, așadar, adevărata valoare a unor simple cioburi. Deși, „simple" nu constituie o expresie potrivită. Practica ne arată că nu putem considera nimic drept „simplu", atunci cînd e vorba de a economisi, de a închide cu fermitate porțile risipei. Iată: *o tonă de fier vechi înlocuiește o tonă de fontă, care se obține din două tone de minereu și o tonă de cărbune cocsificabil. Iată: o tonă de ulei regenerat economisește 3 tone de țiței, altfel spus, echivalentul, între multe altele, al materiei prime pentru 900 litri benzină, 450 litri motorină, pentru cantități însemnate de bitum rutier, gaze lichefiate etc*

Prin asemenea calcule, ajungem, astfel, din nou, la *educația consumului.* Într-adevăr, atît la locurile de muncă, precum și în propriile noastre locuințe putem — și trebuie — să contribuim la economisirea unor importante resurse, pentru care, în cele din urmă, sîntem unici beneficiari. Dar, pentru aceasta, este necesar să facem pasul decisiv de la vorbă la faptă. Să înțelegem în esența ei — de la vîrstele cele mai fragede — noțiunea de economisire drept o condiție sine qua non a vieții moderne, a responsabilității noastre față de avuțiile care ne înconjoară, față de folosirea lor judicioasă, în interesul general și al fiecăruia dintre noi.

Sorin HOLBAN

Actualitatea în gospodăria comunală

● O importantă conductă din rețeaua de alimentare cu apă a Capitalei — artera din zona Miraj — a intrat în faza de finalizare a execuției. Prin intermediul ei se va stabili legătura între stațiile de pompare Nord și Sud încheindu-se astfel interconectarea acestora. Darea în folosință a obiectivului va determina îmbunătățirea alimentării pentru 60 la sută dintre consumatori, mai cu seamă în perioadele de secetă sau cînd rețeaua este foarte solicitată.

Conform programului de perspectivă stabilit ponderea în alimentarea cu apă a orașului urmează să o dețină stația Nord, de unde pomparea se face cu un consum mai mic de energie datorită faptului că ea este amplasată la o altitudine superioară zonei urbane.

● Se lucrează intens la cele 27 de puncte termice prevăzute pentru acest an, în zonele Victoriei, Buzești, Titulescu, Vitan, Foișor, Petre Ispirescu, Uverturii, precum și la magistrala Uverturii — pod Ciurel. Datorită acestei noi rețele, cartierul Cringași va fi alimentat cu agent termic și apă caldă menajeră de către C.E.T. Vest, degrevîndu-se C.E.T. Grozăvești, care va avea, deci, disponibilități mai mari pentru perimetrul central al Capitalei. O altă conductă de termoficare importantă se realizează între Armata Poporului și Drumul Taberei.

● Un nou ștrand (cinci bazine și un tobogan acvatic) este în curs de realizare în mijlocul viitorului parc din zona căii Văcărești și a Palatului Pionierilor și Șoimilor Patriei.

● La viitoarea stație de epurare a apelor uzate din vecinătatea portului Glina, au fost terminate fundația și radierele la primele cinci fermentatoare de nămol — fiecare cu o înălțime de 36 m — care vor transforma nămolul în biogaz și îngrășăminte pentru agricultură. De asemenea, se montează prefabricatele la bazinele de aerare și se lucrează la decantoarele primare și secundare, precum și la stația de pompare a apei brute în instalațiile de epurare.

Horia TABACU

Printre unitățile moderne, aprovizionate cu un bogat fond de marfă, din rețeaua I.C.L. „Tehnometal" se numără și magazinul cu profil de articole electrice din bd. 1848 nr. 39 care a fost deschis recent.

Cîteadine

COMPLEXUL DE SĂNĂTATE din calea Șerban Vodă nr. 95—101, asigură zilnic între orele 9.30—19.30 (marți este închis, iar programul de duminică de la 8 la 13) practicarea înotului — inclusiv cursuri de inițiere — gimnasticii medicale și aerobice și culturismului. Ședințele de saună uscată sau cu abur pot fi combinate cu masaje, vibromasaje, electroterapie. Funcționează, totodată, servicii de coafură, cosmetică, manichiură și pedichiură. La dispoziția publicului stă și o spălătorie ultrarapidă. S-a deschis și terasa-solar. Programările pot fi făcute la tel. 63.19.15 sau 41.20.61.

JOCURI EDUCATIV-COLECTIVE. Unitate reprezentativă a RECOOP, magazinul Jeco din Pasajul Bijuteria atrage zilnic un mare număr de vizitatori, modul modern de organizare a raioanelor de vînzare și varietatea produselor ilustrînd preocuparea lucrătorilor de aici pentru satisfacerea, în optime condiții, a unei palete tot mai largi de preferințe. De altfel, în ultimii ani, producția de jocuri educativ-colective s-a dezvoltat într-un ritm susținut. Între acestea, jocurile logice destinate stimulării inteligenței, perspicacității și fanteziei copiilor de diferite vîrste ocupă un loc important.

INVITAȚIE LA ZOO

Din nou unul dintre punctele de atracție ale Capitalei îl constituie, ca de altfel în fiecare primăvară, Grădina Zoologică (unde se poate ajunge cu autobuzul 148, plecarea de la Piața Scînteii). În prezent, grădina dispune de 150 de specii de păsări, mamifere și reptile. La Baby-Zoo cei mici pot hrăni și mîngîia pui de căprioară, de capră, veverițe, arici, iepuri, păsări mici ș.a. Totodată, ponеii le stau la dispoziție pentru plimbări cu trăsuri, precum și pentru lecții de călărie.

Printre surprizele acestui sezon se numără cei trei pui de urs, în vîrstă de... numai trei luni.

Noul program de funcționare: zilnic între orele 9—20.

● GIMNASTICĂ AEROBICĂ. Clubul Sportiv „Olimpia" reamintește cititorilor noștri că în cadrul grupului de săli din str. Valerian Prescurea nr. 26 A (tel. 41.14.63) se organizează cursuri de gimnastică aerobică și de întreținere, zilnic între orele 8—20.

● ELECTRONICĂ. Cooperativa „Radioprogres" asigură prin unitatea sa din șos. Pipera nr. 21—23 întreținerea și montarea de radiocasetofoane auto, precum și montarea de dispozitive de aprindere electronică și alarmă electronică.

Cîteadine

Părinte nu poți înceta să fii nici o clipă...

Irina M. fusese, pînă în ziua aceea de 12 septembrie, un copil vesel, cuminte, isteț. Se juca liniștită și părinții, bunica se obișnuiseră să o mai lase chiar singură în casă o jumătate de oră, o oră. Uneori, cînd se întorceau o găseau dormind și așa s-a explicat faptul că nu s-au alarmat nici atunci. Copilul avea un somn profund, ceva li s-a părut totuși ciudat pentru că nu s-a trezit pînă seara, încercările de a o hrăni sau de a o obliga să se miște fiind inutile. Noaptea, au chemat Salvarea. Medicul a constatat fără ezitare: „Copilul este într-o stare de comă profundă. A înghițit ceva". Mașina a plecat în viteză, fetița era, în continuare inertă în brațele mamei. A fost internată de urgență la Spitalul central de copii. Între timp, acasă, bunica disperată a descoperit, între jucăriile Irinei, un tub în care mai rămăseseră doar cîteva pastile mici de Fenobarbital...

Încercările medicilor — utilizînd, practic, toate mijloacele clinice posibile — s-au soldat, zile de-a rîndul, cu eșecuri.

— Uneori, mi se părea că nici nu mai respiră, atît de adîncă era ruperea ei de lumea dinafară, spune acum Adriana M., mama fetiței. Zi și noapte nu m-am dezlipit de patul ei. La Terapie intensivă era sub o supraveghere continuă și, totuși, nu se înregistra nici un progres. Începusem să cred că nici o speranță nu mai poate apărea. Este singurul nostru copil, născut după 10 ani de căsătorie.

„Copii prețioși" se numesc aceștia, în terminologia medicală, tocmai pentru că sînt atît de doriți, pentru că sarcina se menține greu, iar venirea lor pe lume este, adesea, dificilă. Un asemenea „copil prețios" fusese și Irina, o crescuseră doi ani și jumătate „ca pe un glob, să nu o atingă nimeni, să nu răcească, să nu-i lipsească nimic", iar acum viața ei era în cumpănă, la un pas de ireparabil.

— Situația era disperată. Toate tratamentele de reanimare se dovediseră ineficiente, își reamintește medicul șef de secție. Plecam și veneam la clinică cu gîndul la ce am mai putem face. Era vorba de un copil, cum să abandonezi lupta ?...

...După aproape două săptămîni, Irina a deschis ochii. Readaptarea a fost foarte grea. Uitase să vorbească. Toate achizițiile celor doi ani și jumătate păreau pierdute. O muncă, titanică, a reînceput. Medicii, surorile, psihologul spitalului, părinții, într-un efort comun, oră de oră, se luptau să o reînvețe pe Irina ceea ce știuse atît de bine. În 12 ianuarie, într-o joi, exact la patru luni de cînd bunica „uitase" Fenobarbitalul pe măsuța la care Irina ajungea cu ușurință, i s-a făcut externarea.

Adriana M. nu poate uita: „Nu e de ajuns să vrei să ai un copil, să te străduiești să-l aduci pe lume și să ai grijă să-l crești. Trebuie să nu greșești niciodată".

...Anca M., de un an și jumătate, lăsată singură, împreună cu fratele mai mare (4 ani), în timp ce mama era la o vecină, s-a opărit cu apă clocotită pe mîini, pe abdomen și pe picioare. Cicatrizarea plăgilor a durat 3 luni. Este doar o primă etapă, pentru că vor urma multe altele pentru transplant. La ora actuală, nu-și poate folosi minușele, iar genunchii nu se îndoaie decît cu mari eforturi și dureri insuportabile...

...Valentin P., dintr-un sat de lîngă București, observase că bunicul bea din cămară, direct dintr-o sticlă, „un sirop", zicea el. Valentin a vrut și el să simtă gustul acestui sirop. În loc de sticla cu țuică a luat o alta în care fusese Parathion. N-a mai putut fi salvat. În urma „greșelii", părinții, învățători, oameni de peste 40 de ani, au rămas singuri: nu mai au alt copil.

— Este suficient o clipă, în sensul cel mai concret al cuvîntului, de neatenție, de neglijență, pentru ca să se poată produce o tragedie, afirmă dr. Irina Drăgușanu, medic primar la Spitalul central de copii. Aproape niciodată aceste „mici scăpări" — un medicament lăsat la îndemîna copilului, substanțe toxice, uleiul fierbinte pe un aragaz, o sobă al cărei foc se stinge, un joc nesupravegheat, pe stradă, printre mașini — nu rămîn fără consecințe: infirmități, mutilări, uneori pierderea vieții.

...Pe stradă, printre mașini, a fugit după o minge un băiat de 12 ani, Mihai S. Avea o vîrstă cînd și părinții și școala ar fi trebuit să-i fi imprimat recomandările unei conduite rutiere corecte. El însuși ar fi trebuit să fie conștient că traversarea pe la loc nesemnalizat implică pericole foarte mari. Dar... Lovit de o mașină, Mihai S. a fost internat cu fracturi multiple, care au necesitat 7 luni de imobilizare, patru intervenții chirurgicale, de suferință, pierderea unui an de învățămînt.

...O clipă de neatenție. Uneori, ea nu se mai poate repara. Alteori, costul ei pentru dezvoltarea ulterioară a copilului este enorm. „Nu-l de ajuns să-l naști, să ai grijă de el. Trebuie să nu greșești", spunea, printre lacrimi, Adriana M. Sigur că da: părinte nu poți înceta să fii nici un moment. De viața copilului ești principalul răspunzător. O răspundere „fără pauze", încărcată de căldură, de adîncul sentiment al dragostei pentru cel care îți spune „mamă", „tată", o răspundere pentru întotdeauna.

Ileana COMAN

(Urmare din pag. 1)

Al treilea trimestru de învățătură și muncă, trimestru hotărîtor pentru încheierea cu succes a anului școlar

— *Concret, ce anume aveți în vedere?*

— În primul rînd, necesitatea unei riguroase planificări a conținutului fiecărei discipline de studiu pentru parcurgerea integrală, la un înalt nivel de calitate, a programelor școlare. Se cer depuse eforturi susținute din partea fiecărui învățător și profesor pentru a elimina cu desăvîrșire decalajele existente în privința calității pregătirii elevilor, atît între clasele paralele, cît și între unitățile școlare de același tip. Ce impune aceasta? Mai întîi aplicarea cu consecvență, la toate disciplinele, a tehnologiilor didactice moderne menite să-i ajute pe elevi să-și însușească, în cea mai mare parte, lecția nou predată chiar din timpul orei de curs. Este necesar, de asemenea, ca atît la clasă (prin predarea diferențiată), cît și prin organizarea de meditații și consultații să se acorde un sprijin suplimentar elevilor care au înregistrat rămîneri în urmă la învățătură. Această pregătire recuperatorie (în situația la care m-am referit anterior) sau suplimentară (prin programe speciale pentru elevii care urmează să se înscrie în treapta I de liceu sau să susțină concursuri de admitere în forme superioare de învățămînt) trebuie făcută *în școală*, pe baza unor grafice zilnice, și *nu acasă, prin meditații particulare*. Toate cadrele didactice — dar mai ales cele de la disciplinele fundamentale — au obligația de a uza de toate formele de verificare a cunoștințelor acumulate de elevi — prin lucrări scrise, dar mai ales prin examinări orale —, pentru a avea imaginea clară a modului în care aceștia au înțeles și și-au însușit corect noile cunoștințe. Un factor hotărîtor pentru creșterea calității întregului proces de instrucție și educație îl reprezintă întărirea continuă a disciplinei. Iată de ce cadrele didactice sînt datoare să-și sporească exigența față de orice acte de indisciplină — începînd cu frecvența la ore, ținuta elevilor și terminînd cu supravegherea atentă a preocupărilor pe care le au elevii în timpul liber — aplicînd cu fermitate regulamentul școlar. Acordînd o atenție deosebită, mai ales în această etapă școlară, legăturii cu familia, este necesar să fie angajate dialoguri permanente cu părinții solicitîndu-se stăruitor intervenția acestora (sau, în cazuri mai grave, colectivelor de muncă în care părinții își desfășoară activitatea) ori de cîte ori situația disciplinară sau la învățătură a elevilor o cere.

— *Întrucît acest trimestru va fi urmat, pentru o bună parte dintre elevi, de concursuri sau probe de verificare a cunoștințelor, vă rog să punctați cîteva dintre sarcinile colectivelor didactice în acest context.*

— Într-adevăr, este o perioadă „fierbinte" atît pentru elevi, cît și pentru dascălii lor. O atenție deosebită trebuie acordată elevilor din clasele a VIII-a, a X-a și a XII-a care urmează să treacă în forme superioare de învățămînt. Pentru aceștia trebuie să se organizeze, în special la disciplinele de concurs, programe suplimentare de pregătire. Un loc [illegible] conducerilor de școli trebuie să-l ocupe realizarea lucrărilor practice de bacalaureat, astfel încît acestea să se situeze la nivelul real al cunoștințelor și deprinderilor practice acumulate de elevi pe parcursul anilor de studiu. Tot în această etapă, în atenția colectivelor didactice, a comisiilor de orientare școlară și profesională trebuie să se afle definitivarea opțiunilor viitorilor absolvenți astfel încît actul alegerii liceului și a profilului să se armonizeze cît mai deplin cu posibilitățile reale ale tinerilor, cu aspirațiile lor, dar, mai ales, cu necesarul de cadre pentru domeniile prioritare ale economiei bucureștene. Nu trebuie omisă dintre preocupările cadrelor didactice, ale inginerilor care predau disciplinele tehnologice ale maiștrilor-instructori necesitatea desfășurării în cît mai bune condiții a instruirii practice, acordîndu-se o mare atenție modernizării continue a atelierelor, dotării corespunzătoare cu aparate de măsură și control, cu s.d.v. necesare, organizării de microsecții de practică în unitățile economice tutelare și, în special, asigurării unui climat ferm de ordine și disciplină în modul de organizare și desfășurare a activității de pregătire practică a elevilor.

În ceea ce ne privește, vom acționa cu consecvență pentru a valorifica cît mai bine concluziile desprinse din activitatea de îndrumare și control, din analizele ce vor avea loc periodic la nivelul sectoarelor. În egală măsură ne vom preocupa pentru intensificarea pregătirii cadrelor didactice, vom acorda o mai mare atenție întăririi ordinii și disciplinei, a spiritului de răspundere în îndeplinirea la cel mai înalt nivel a sarcinilor de către fiecare cadru didactic, astfel încît să asigurăm un climat activ, dinamic, responsabil de muncă în toate colectivele din unitățile noastre de învățămînt.

O valoroasă restituire literară

„MAIDANUL CU DRAGOSTE" de George Mihail Zamfirescu, la Teatrul Mic

Printre cele mai interesante personaje din dramaturgia noastră interbelică, eroi cu fior tragic, simboluri ale unei neostoite dorințe de a-și schimba condiția, de a părăsi o lume întunecată, pășind cu fruntea sus către lumină se numără Nastasia și Vulpașin din „Domnișoara Nastasia" de George Mihail Zamfirescu.

Romancier, dramaturg, eseist, om de teatru complex, George Mihail Zamfirescu ne-a lăsat nu numai piese dintre cele ce rămîn la loc de cinste în literatura noastră dramatică, ci și lucrări în proză fundamentale, zugrăvind cu o excepțională înțelegere și cu revoltă injustiția socială, condiția omului de la periferia Bucureștiului de altădată. Între lumea din romanul „Maidanul cu dragoste" și cea din piesa „Domnișoara Nastasia", lumea celor nefericiți, mulți cu sufletul schimonosit, dar aflîndu-se printre ei și oameni cu mare forță morală și aspirații dintre cele ce înnobilează au fost făcute, de către criticii și istoricii literari, multe asociații, universul cuprins în paginile de proză completînd și făcînd mai limpezi numeroase sensuri din comedia tragică ce poartă, ca un simbol, numele eroinei principale.

În spectacolul Teatrului Mic, aceste asocieri au devenit punctul de pornire al unei valoroase montări, ce poartă semnătura lui Grigore Gonța, ca regizor și autor al versiunii scenice, o dramatizare ce nu știrbește cu nimic încărcătura umană și filosofică a piesei, reușind în același timp să aducă, din paginile romanului, un fundal amplu, încărcat de drame omenești, aspirații, dar și de prăbușiri.

Pe prim plan au rămas Nastasia și Vulpașin: energia pătimașă a tinerei din „Mahalaua Veseliei" de odinioară, care vrea cu orice preț să se ridice deasupra alături de Luca, omul pe care-l iubește din tot sufletul, și strigătul fierbinte al celui considerat ca un stăpîn al cartierului, bătăuș brutal, devenit un copil fragil datorită dragostei lui chinuite, nefericite și fără speranță pentru Nastasia. Rodica Negrea a creat o Nastasie ce ne rămîne pentru multă vreme în memorie, cu adevăr și adînc tragism. Fiecare cuvînt și fiecare gest al actriței au izvorît dintr-o trăire sinceră și puternică, avînd claritate și sens datorită încărcăturii interioare de sentimente și gînd. Contrariind așteptările, regizorul l-a distribuit pe Gheorghe Visu în Vulpașin, negînd de la început ideea unui personaj brută ca aspect fizic, sublinIind mai mult decît oricînd umanitatea eroului, capacitatea sa de a trăi sincer sentimente înălțătoare, disperarea care-l duce la crimă și, de aici, la nebunie. Complexitatea personajului a fost pusă în lumină de actor cu deosebită sensibilitate. Pe bătrînul Sorcovă, tatăl Nastasiei, Sorin Medeleni l-a realizat cu adevăr, reliefînd emoționant frămîntările sale interioare.

Fără pitoresc în sine sau elemente de coloratură exterioară, optînd pentru sugestii, pentru prezentarea de tip stop-cadru a unor fragmente de viață și de destine omenești, toți ceilalți interpreți ne-au oferit situații și caractere rezolvate cu exactitate, dar și cu forță expresivă. Simona Măicănescu aduce, în rolul Maro, dramatism și o undă de nebunie. Doina Tamaș, în Salomia, este o siluetă convingătoare, fără a apela la exagerări, Monica Ghiuță, în Safta, ne înfățișează un personaj plin de temperament, Papil Panduru, în Gore, se exprimă prin manifestări brutale, dar sincere, ajungînd la o disperare ridicolă. Cu spirit critic și-au privit personajele, reliefîndu-le imoralitatea, răutatea, Adriana Schiopu în Paraschiva, Liana Ceterchi în Niculina, Florin Călinescu în Ionel. Cei trei interpreți nu s-au ferit nici de îngroșări și nici de o anumită tendință de caricaturizare, punînd astfel în lumină dezumanizarea ce caracteriza o parte a lumii din periferia de altădată. Între caricatură, pitoresc și sinceritate s-a plasat Vecina, bine realizată de Coca Bloos. Roluri episodice, dar rezolvate cu acuratețe, cu exactitate în portretizarea unor personaje sînt și cele create de Elena Popa în Bătrîna, Iuliu Popescu în Ivan, Ion Lupu în Paler, Nicolae Dinică în Fane, Petre Moraru în Tino etc. Bine distribuit de regizor a fost Dan Puric în Luca. Cu toate că a fost crescut la periferie, Luca este acum un muncitor ce aduce cu el o altă conștiință și un alt univers spiritual decît al vechii lumi, personaj greu de rezolvat actoriceste, pentru că are prea puține replici și prea puține momente scenice, dar Dan Puric, plin de lumină, de sinceritate și căldură, trece cu succes impasul, oferindu-ne o imagine adevărată, sugestivă a eroului său.

Posibilitatea de a urmări sensul uman major al personajelor, frămîntările lor, este înlesnită și de cintecele bine alese și de decorul simplu, dar cu multiple semnificații al lui Florin Harasim, redus la cîteva elemente simbolice impresionante, ca acel copac strîmb, descărnat, chinuit în mijlocul scenei, alături de care apar sau dispar o bancă, un gard, o perdea, un pat, cîteva mese. Foarte frumoase și costumele Doinei Levința, cu culori puternice la Safta, Paraschiva sau Niculina și cu asocieri de alb și negru la Nastasia, sugerînd mai degrabă contorsionările sufletești ale eroinelor decît epoca.

Numeroase sînt momentele bine realizate ale spectacolului, dar în mod special aș dori să mă opresc asupra finalului. Moartea Nastasiei nu se petrece pe scenă, ci în culise, spînzurarea ei fiind simbolizată de vălul de mireasă lung, nesfîrșit, ce se înalță, tăind în diagonală scena. La fel și nebunia lui Vulpașin, care începe să danseze lîngă copacul descărnat, în timp ce toți ceilalți rămîn înghețați, acoperiți de întuneric. „Maidanul cu dragoste" de George Mihail Zamfirescu, la Teatrul Mic nu este numai un pios omagiu adus autorului, o valoroasă restituire literară, ci și un autentic act de cultură, un spectacol de referință.

ILEANA BERLOGEA

ACTUALITATEA CULTURALĂ

La sfîrșit de săptămînă

Invitații la antrenante seri cultural-distractive

Potrivit unei frumoase tradiții, la fiecare sfîrșit de săptămînă, centrele de creație și cultură socialistă „Cîntarea României" ale tineretului din Capitală organizează antrenante seri cultural-distractive. Poezia, cîntecul, umorul și, nu în ultimul rînd, dansul, creează o atmosferă tonică, optimistă, prilejuind tinerilor din unități economice, din licee, petrecerea unor ore instructive și agreabile. Pentru *simbătă 29 aprilie, începînd cu ora 18*, au fost pregătite programe diverse, cu multiple puncte de atracție. Spicuim cîteva secvențe ale serilor cultural-distractive de la centrele din :

SECTORUL 1 (bd. Bucureștii Noi nr. 48). Formațiile de muzică ușoară „Incognito" și „Flux" își vor alterna evoluțiile cu cele ale unui taraf, solist al cîntecelor populare fiind Tudor Heica. Între concursuri și jocuri distractive vor fi proiectate filme artistice de lung metraj.

SECTORUL 2 (șos. Vergului nr. 14). Pe terasă, amatorii de folclor vor putea asculta fanfara „Trandafir de la Moldova", avînd ca soliști vocali pe Carol Teclici și Olimpia Vlaicu. În sală se va desfășura un veritabil maraton de muzică ușoară, susținut de formațiile vocal-instrumentale „Baroc", „Pattis", „Solaris". Soliști invitați : Aurel Moga, Gabriel Manea, duetul „Adagio". Tinerii cinefili vor putea urmări două filme artistice de lung metraj, iar amatorii de enigme vor putea participa la cîteva originale concursuri.

SECTORUL 4 (calea Șerban Vodă nr. 213). Un recital de muzică ușoară cu Natalia Guberna va alterna cu secvențe de dans modern susținute de formația centrului, concursul „Cine dansează cel mai elegant" va fi dotat cu premii muzicale, iar în a doua parte a serii vor fi proiectate filme artistice. Afară, într-un spațiu special amenajat, amatorii de folclor vor putea asculta melodii cîntate de Angela Moldovan și Mihai Oprea.

SECTORUL 6 (șos. Grozăvești nr. 82). Protagonista serii va fi o formație vocal-instrumentală îndrăgită de tineri : „Voltaj". Dintre soliștii de muzică ușoară invitați nu vor lipsi Gina Pătrașcu, Ion Ulmeanu, Trio Expres. Momente vesele vor fi susținute de actorul Horia Șerbănescu. Între reprizele de dans și concursurile de catrene pe rime date vor rula filme artistice.

Precizăm că programe similare se vor desfășura și duminică, 30 aprilie, tot de la ora 18.

E. C.

TUR DE ORIZONT

Premii pentru bucureșteni

Zilele trecute, la Bacău, s-au decernat premiile revistei „Ateneu". Juriul, prezidat de artistul poporului Radu Beligan, a acordat distincții următorilor oameni de artă și cultură bucureșteni: *Dumitru Radu Popescu* — Premiul „George Bacovia" pentru literatură; *Valentin Silvestru* — Premiul „George Bacovia" pentru activitate deosebită în domeniul criticii teatrale; prof. *Ion Zamfirescu* — Premiul „Vasile Pârvan" pentru activitate în domeniul istoriei teatrului și valorificării moștenirii culturale; *Ileana Berlogea* și *Virgil Brădățeanu*, profesori la I.A.T.C. — Premiul „Grigore Tabacaru" pentru activitate în domeniul pedagogiei teatrale; *Valeriu Râpeanu*, directorul Editurii „Eminescu" — Premiul special al juriului pentru contribuția sa deosebită la stimularea creației în domeniul dramaturgiei, istoriei, criticii și moștenirii culturale teatrale: *Marian Popescu* — Premiul „Vasile Alecsandri", care se decernează unui tînăr critic.

ZECE ANI PE AFIȘ. Un spectacol de succes constant se dovedește a fi cel cu piesa „Peștitoarea" de Thornton Wilder, montată acum zece ani, la Teatrul de Comedie, de regizorul Valeriu Moisescu, în cadrul scenografic semnat de Sanda Mușatescu. Din iulie 1979, pînă acum, această comedie de moravuri, plină de vervă, s-a jucat de 500 de ori, avînd în fruntea distribuției pe Stela Popescu, Ion Lucian, George Mihăiță, Iurie Darie, Sanda Toma, Gabriela Popescu, Dumitru Chesa, Adina Popescu, Șerban Celea, Anca Pandrea, Aurora Leonte, Julieta Strîmbeanu.

„Gong '89"

O lectură deosebit de interesantă, instructivă și atractivă oferă almanahul „Gong '89", editat de revista „Teatrul", apărut recent. O fotocronică a anului teatral 1988 înfățișează în elocvente imagini, însoțite de distribuții, premiere ce au avut loc pe scenele bucureștene și din țară. Profiluri ale unor actori cunoscuți (Radu Beligan, Gheorghe Dinică, Victor Rebengiuc, Marin Moraru, Tamara Buciuceanu, Olga Tudorache, Ion Caramitru, George Constantin etc.) sînt semnate de apreciați scriitori și cronicari. Mai reținem din sumar grupajul „Vedete ale tehnicii de scenă", însemnări despre activitatea studenților de la I.A.T.C., reportaje despre viața teatrală din diferite țări.

TEMA MUNCII ÎN LITERATURĂ. O izbutită dezbatere a organizat acum, în prag de 1 Mai cenaclul literar „Tudor Vianu", la Casa Universitarilor. Una dintre cele mai fecunde teme ale creației universale, ilustrată prin opere semnificative, de la clasicii greci și latini pînă în zilele noastre, în epoca făuririi unei lumi a muncii libere a fost abordată de prof. univ. dr. Ion Dodu Bălan, președintele cenaclului, de universitarii Aneta Boiangiu, Nicolae Constantinescu, Florin Popescu, Nicolae Apostol, Pompiliu Tudoran și de cercetătorul științific Marcel Duță. Poetul Viorel Lupu a prezentat poemul „Statornicie", iar prozatoarea Lia Miclescu a conturat un expresiv „Portret de muncitor".

Pictură și literatură

Galeriile de Artă ale Municipiului (str. Academiei nr. 15) vor găzdui joi 4 mai, ora 17.30, vernisajul unei originale expoziții, cuprinzînd lucrări de pictură și grafică, realizate în ultima perioadă de Tia Peltz. O bună parte dintre creațiile artistei înfățișează locuri bucureștene evocate de tatăl său, scriitorul I. Peltz, de la a cărui naștere se împlinesc 90 de ani, în romane de referință ale literaturii noastre, cum sînt „Calea Văcărești" sau „Foc în Hanul cu Tei".

Concerte și recitaluri la Opera Română

Pentru melomani și amatorii de balet, Opera Română prezintă, în această săptămînă, cîteva concerte și recitaluri cuprinzînd pagini alese din creația clasică și contemporană. Astăzi, ora 18, arii celebre și cantonete vor fi interpretate de Maria Slătinaru, Sanda Șandru, Dan Zancu, Mihaela Agachi, Pompei Hărășteanu. Simbătă, la aceeași oră, acompaniați la pian de Anca Sonea și Adriana Zăgreanu, cîntăreții Elena Simionescu, Ștefăniță Lascu, Mihaela Agachi, Laura Niculescu, Elena Ciupe, Florin Farcaș vor prezenta arii și duete celebre din opere. Miine, ora 18, va avea loc un spectacol reunind transcrieri coregrafice ale unor lucrări muzicale de referință.

TUR DE ORIZONT

Cititorii se adresează redacției

Propuneri ● Sesizări ● Soluții

● „Numărindu-mă printre cei care frecvent apelează la transportul pe calea ferată — ne scria Apostol Crinu din Pitești — consider că afișarea mersului trenurilor plecări-sosiri din Gara Basarab și pe peronul Gării de Nord ar fi deosebit de utilă pentru călători". Propunerea cititorului nostru din Pitești a fost bine venită. După cum ne informează ing. E. Stănescu, director al Diviziei Comerciale a Regionalei Căi Ferate București, panoul informativ solicitat este deja montat la loc vizibil în Gara de Nord. ● „Președintele comitetului asociației de locatari din blocul nostru susține că noi, cei care locuim la etajele superioare, n-am avea acces la uscătoria blocului — sesiza Zamfir Brădin (str. Ileana Cosinzeana nr. 8). Așa să fie? Sau este vorba doar de-o stratagemă pentru a nu mai insista pentru eliberarea acesteia?" Că de uscătorie trebuie să beneficieze toți locatarii blocului este de la sine înțeles. Dar, după cum aveam să ne convingem, comitetul asociației de locatari caută să-și mascheze hotărîrile abuzive. Uscătoria o transformase pur și simplu în cameră de locuit, cheltuielile aferente acesteia (consum de energie electrică în primul rînd) fiind considerate... cheltuieli comune. Iată de ce s-a impus intervenția fermă a Consiliului Popular al Sectorului 5 pentru ca uscătoria să reintre în circuitul funcțional pentru toți locatarii. Mai mult, celor care au... deturnat funcționalitatea spațiului de la destinația inițială li s-a aplicat o usturătoare amendă. ● „Lemnele care mi-au fost livrate de către Depozitul 601 sînt greu de folosit, mai ales de către un om ca mine, trecut de 70 de ani — ne scria Ghiță Mustață din str. Lipova nr. 41. Sînt numai buturugi noduroase, greu de ridicat de către o singură persoană". Conducerea Întreprinderii pentru Distribuirea Combustibililor Solizi și Materialelor de Construcții căreia i-am supus atenției scrisoarea primită de la Ghiță Mustață ne confirmă că, într-adevăr, corespondentul avea dreptate. Ca atare, marfa necorespunzătoare a și fost înlocuită, cetățeanul declarîndu-se acum mulțumit. ● „Încă din 13 februarie a.c. — semnala comitetul asociației locatarilor din blocul M 2 (str. Vioara nr. 9) — ne-am adresat I.C.A.B. solicitînd să se repare conducta spartă din apropierea imobilului nostru. Timpul trece, apa — atît de prețioasă — scurgîndu-se la canal. Poate ne ajutați dv. în remedierea operativă a defecțiunii". Și, defecțiunea a fost într-adevăr operativ înlăturată prin intervenția conducerii I.C.A.B., stopîndu-se risipa. Dar asociația locatarilor n-ar trebui să neglijeze nici unele defecțiuni ale instalațiilor interioare — constatate de I.C.A.B. — care, la rîndu-le conduc la irosirea multor metri cubi de apă. ● „Unitatea „Nufărul" din str. Emil Bodnaras la care am apelat pentru curățarea unei canadiene cu mesadă — ne semnala Paul Vots (Aleea Livezilor nr. 20, bloc 2) — nu mi-a mai înapoiat decît canadiana, fără mesadă. Nu este oare normal să fiu despăgubit?" De bună seamă. De altfel, după intervenția redacției, conducerea Întreprinderii „Nufărul", l-a și despăgubit pe Paul Vots, cetățeanului cerîndu-i-se scuze pentru paguba pricinuită. Sperăm ca „Nufărul" să aplice o retetă corespunzătoare de... săpuneală și celor vinovați. ● „Cer sprijinul redacției — ne scria Dumitru Marin (str. Patrioților nr. 3) — pentru ca televizorul Diamant 2318, procurat cu circa șase luni în urmă, să poată funcționa în bune condiții. Lucrătorii unității din str. Constantin Nacu nr. 4 au intervenit de două ori, dar televizorul n-a funcționat decît cîteva ore". Prin „Service-Electronica" televizorului i s-a depistat și înlăturat defecțiunea, acum funcționînd în mod corespunzător. S-a dispus, totodată, să se prelungească termenul de garanție cu perioada în care aparatul n-a putut fi folosit.

Eugen EFTIMIU

Fișier

● *Maria Dumitrescu, str. Pit. Petre Ionescu nr. 51.* Potrivit prevederilor art. 18 din Decretul nr. 410/1985, ajutorul lunar se acordă mamelor care au în întreținere 3 și mai mulți copii, pînă la vîrsta de 18 ani, iar peste această vîrstă numai pentru copiii care au calitatea de elevi sau studenți la cursuri de zi, fără a depăși vîrsta de 25 ani.

● *Camelia Fican, calea Griviței nr. 95.* Pot cumpăra mobilă în rate numai tinerii căsătoriți încadrați în producție care la data căsătoriei nu au depășit vîrsta de 30 ani, timp de 5 ani de la căsătorie. Valoarea mobilei cumpărate în rate trebuie să depășească 5 000 lei. De asemenea se mai vînd în rate autoturismele Dacia 1300 muncitorilor și maiștrilor din unitățile socialiste de stat și cooperatiste (Decretul nr. 205/1981).

INFORMAȚIA publicitate

Schimburi de locuință

SCHIMB 3 camere decomandate etaj 6 Pajura, pentru 2 camere comandate etaj 1—4, Titulescu, Banu Manta, 1 Mai, ultracentral. 67.21.10.

SCHIMB apartament cu 3 camere nedecomandate, pentru o garsonieră. Tel. 73.65.32.

SCHIMB urgent 3 camere pentru două + garsonieră. Tel. 43.40.50.

APARTAMENT două camere Dristor — Tomis, pentru similar Ștefan cel Mare — Piața Galați. Tel. 20.06.21. (7891)

OFER apartament (100 mp) 4 camere, decomandate, hol, bucătărie, anexe, poziție centrală (str. Frumoasă), pentru două apartamente a două camere, decomandate, preferabil același cartier sau apropiat. Tel. 50.55.18. (7953)

SCHIMB două garsoniere, pentru apartament două camere intrări separate. 76.05.79.

SCHIMB apartament 3 camere, cu apartament 4 camere. Tel. 18.29.61. (7811)

SCHIMB urgent garsonieră conf. I, pentru apartament două camere prefer Militari sau Drumul Taberei. Tel. 81.05.86.

DOUĂ camere decomandate, parter, bucătărie, baie foarte mari, Riul Colentina, pentru 3 camere etaje inferioare. Tel. 83.90.14.

DOUĂ camere comandate demisol, zona Icoanei, pentru garsonieră (dublă) spațioasă. 19.86.43 după 17.

SCHIMB apartament 4 camere, etaj I, Mositor, cu apartament 3 camere + garsonieră (două camere) zonă apropiată, etaje inferioare. Tel. 10.17.87.

Închirieri

OFER apartament 4 camere termen lung, chirie anticipat Berceni. Tel. 78.07.79.

OFER cameră separată, condiții bloc, cartier Militari, metrou. Tel. 72.98.72. (8701)

CAUT urgent (apartament) garsonieră, mobilată, telefon, central. Tel. 20.97.78.

TINERI căsătoriți dorim apartament mobilat, telefon. Tel. 25.11.17. (7825)

ECONOMIST caut garsonieră sau apartament central, mobilat, telefon. Tel. 22.26.16 după 15. (7827)

DORESC apartament două — 3 camere, ultracentral. Tel. 50.05.12.

Vînzări

VÎND magnetofon Maiak. Cumpăr videorecorder J.V.C. National, Sharp, nou, boxe Unitra. Tel. 28.99.30.

DACIA 1300 anul fabricației 1978, frigider Super 180 l. și Dacia 1310 zero km. 60.52.00.

VÎND Lada 1200. Tel. 28.95.42. (7870)

VÎND Volkswagen 1500. Tel. 45.79.07 după orele 18. (7889)

VÎND Dacia 1310 Break sau Berlină, zero km, binoclu, laborator foto. Tel. 43.12.32.

VÎND Renault 10 stare bună, rulmenți carburator, pompă benzină, furtun frînă Dacia 1300, radio Oberon, lanterne diferite, cort 4 persoane, mașină electrică bărbierit, dinam supape arcuri Dacia 1100, radiant gaze calculator solar, radiocasetofon Unitra, stetoscop, reșou (radiant) cu benzină sau gaze. Tel. 74.96.37.

VÎND urgent Dacia 1300, 80.000 km, 1979. Tel. 11.03.24 după 17.

VÎND Olicit Club 1986 culoare bej, 17.000 km. Tel. 10.21.96. (8110)

VÎND Renault 10, alb, stare bună. Tel. 13.63.36.

VÎND Skoda 120 L, km. 26000 albă. Tel. 89.60.01.

VÎND Dacia 1300 perfectă stare. Tel. 55.64.88 după ora 17.

VÎND mașină Dacia 1300, an fabricație 1972, stare perfectă. Tel. 78.07.79. (3411)

VÎND Dacia 1300. Tel. 71.97.69. (8654)

VÎND Dacia 1300 an fabricație 1983, 67 000 km. Tel. 78.72.40.

VÎND Fiat 600 D, stare excepțională. Tel. 16.99.19. (8623)

VÎND convenabil apartament două camere, decomandate, conf. I, et. 8, Berceni. Relații tel. 82.11.38. (7804)

APARTAMENT 3 camere, acordeon Weltmeister 80 basi, culoare roșie. 47.67.35. (7886)

VÎND convenabil două decomandate, parchet, îmbunătățiri, intersecția Muncii — Sălăjan. 43.92.86. (8001)

VÎND apartament două camere, conf. I, et. 9, Mihai Bravu, Caporal Ruică. Tel. 62.56.08. (8791)

VÎND apartament 3 camere, etaj 4, bloc 4 etaje. Tel. 45.63.48.

CASĂ singur curte, sector 1, liberabilă prin schimb garsonieră, apartament chirie același sector, magnetofon Kashtan. 68.02.83.

CASĂ două camere, hol, dependințe, sobe, garaj, str. Emil Balaban 5.

GARSONIERĂ confort I. Tel. 85.36.21.

VÎND garsonieră conf. I, et. 7, achitată, Titan. Tel. 39.44.18.

VÎND apartament 3 camere, et. 5 Soculul, achitat 75%. Tel. 53.30.56 (după ora 13).

VÎND convenabil casă la curte, 3 camere, hol, baie, bucătărie, încălzire lemne, zona Turda. Tel. 85.95.25.

VÎND casă singur curte. Tel. 75.96.48 după ora 20. (8542)

APARTAMENT două camere luminoase, liberabil schimb similar. Căsuța poștală 13—3 București 13.

VÎND bibliotecă și comodă TV Nina, dormitor Nina. Tel. 73.65.32 (7744)

TEMP 6 — antenă, coaxial 30 m., stare funcționare, convenabil. 59.24.11. (7741)

VIDEORECORDER Aiwa G. 900 HO nou. Tel. 73.24.88. (7972)

ROCHIE albă ocazie 44—46, statie tuner și boxe 15 W, articole pescuit, patine gheață mărimea 26, convenabil. Tel. 45.64.58. (7845)

VÎND mobilă sufragerie furnir nuc, covor persan manual Super 1,7 × 2,4. Tel. 22.39.94.

MAȘINĂ de confecționat butoniere. Tel. 48.42.47. (7931)

VÎND 10 familii albine, cabană, centrifugă, alte utilaje. 71.66.18.

VÎND piese Volkswagen 1500—1600 și Fiat 850. Tel. 14.66.40. (8035)

VÎND motocicletă cu ataș MZ, 250 piese de schimb. Tel. 85.62.56.

VÎND calculator personal Sinclair Spectrum ZX nou. Tel. 69.47.44. (8349)

VÎND cort Litoral, bicicletă semicurse Sputnik. Tel. 48.33.17.

VÎND mașină de cusut Monica (neelectrică). Tel. 39.17.37.

PIANINA Kaps placă, corzi încrucișate, perfectă stare. Tel. 71.20.65. (8487)

MOTORETĂ Mobra, haină piele, butelie volaj 6 kg. Tel. 45.04.17.

COMBINĂ Sharp, pui Colie. Tel. 21.10.77.

FRIGIDER Zill, televizor, oglindă, masă, scaune sufragerie, ceas Telus, motocicletă ataș MZ. 55.20.42. (8658)

MOTOCICLETĂ BMW — R. 60/5 sau R. 75 nouă sau puțin folosită. Tel. 71.80.18.

VÎND televizor color în garanție. Tel. 42.76.27. (8683)

CONVENABIL, sufragerie stil, ladă zestre florentină, bibliotecă birou Triumf, diverse piese mobilier, covor oltenesc, lustre. Tel. 53.61.88. (5774)

MAGNETOFON M. 2404 S, boxe 20 W, Nova 1, claxon muzical nou, piese motor Fiat 1500. Cumpăr autoturism convenabil. Tel. 86.86.08.

VÎND video Philips Sistem 2000, stereo cu două viteze, cabluri de înregistrare-redare cu 10 casete, convenabil. Tel. 67.17.59.

PREDAU contract apartament două camere, confort 1, etaj 1, bd. Metalurgiei. Tel. 26.78.08.

VIDEORECORDER Royal sigilat, model 1989, schiuri Rossignol, Kästle, Elan. 27.19.84.

PREDAU contract apartament două camere decomandate, metrou Dristor. Tel. 22.68.89. (8548)

PREDAU contract apartament 3 camere conf. I, achitat 50% Rahova. Tel. 76.54.82.

PREDAU contract 3 camere, eventual schimb cu 3 camere curte. Tel. 34.90.50.

PREDAU contract apartament 3 camere, zona Calea Moșilor, eventual schimb chirie una-două camere. Tel. 82.71.83. (8104)

PREDAU contract garsonieră I, et. 4, Piața Miniș, metrou Titan. 68.93.25. (8257)

PREDAU contract 3 camere, et. 2, Piața Progresul. Preiau contract apartament două camere sector 1—2. Tel. 29.16.76. (7057)

VÎND (predau contract) 4 camere et. I, Militari. Tel. 60.65.68.

VÎND Dacia 1310 km. 23 000, (1984, garaj). Tel. 23.16.06. (7744)

DACIA 1300, an de fabricație 1977. Tel. 66.93.22. (8717)

VÎND Olicit și Dacia 1310, zero km. Cumpăr congelator. 21.51.74. (7417)

VÎND Fiat 850 în stare perfectă. Tel. 60.32.75. (8540)

VÎND Dacia 1310 roșu — 28, necesită mici reparații, 26.000 km. Tel. 73.98.63. (8551)

SKODA 1000 MB stare perfectă, ținută în garaj. Tel. 69.75.69.

DACIA 1300, alb 13, km. 70 000, motoretă Super —50. Tel. 10.31.24.

VÎND Dacia 1300/60.000 km. Cumpăr cabană lemn și ușă stejar. Tel. 18.47.93. (8608)

APARTAMENT 4 camere, etaj 6, Parcul Moghioroș (Drumul Taberei), confort 2 — îmbunătățit. Tel. 26.76.25 — după ora 16. (8290)

VÎND apartament două camere, confort sporit, etaj 2, metrou Dristor, construit în 1974 și stereo boxe detașabile Philips. Tel. 47.41.11. (8517)

VIDEORECORDER JVC, si sufragerie Ruxandra. Tel. 47.59.77 și 47.45.64. (8552)

VIDEOPLAYER Goldstar sigilat, televizor color, videocasete înregistrate, traduse. Tel 60.65.13.

PIANINĂ marcă Hoff Berlin, acordeon copii, ghete cu patine nr. 36 și 37, două multiplex (patine reglabile adaptabile rotile și miniskiuri). Tel. 53.40.84. (3338)

VÎND dubluradiocasetofon Sharp 2 × 10 W, absolut nou. 69.43.33.

VÎND urgent stupină, cabană și inventar agricol. Tel. 23.68.13.

VÎND foarte convenabil apartament cu două camere decomandat etajul 9, liber, Șos. Mihai Bravu nr. 291. Tel. 53.11.79. (8126)

VÎND apartament 3 camere etaj 2, decomandate, situate între Pantelimon și Vergului. Tel. 28.65.26

VÎND apartament achitat, ultracentral, două camere plus dependințe, îmbunătățiri. Tel. 13.53.92 sau 15.96.05.

PREDAU contract apartament două camere, decomandate, etaj 9, Lizeanu. Tel. 10.98.98

VÎND sufragerie Ruxandra cu bibliotecă și video player Goldstar. Aștept provincia. Tel. 65.93.93.

Cumpărări

CUMPĂR, convenabil Player cu înregistrare nou, bicicletă Tineret deosebită, audiocasete sigilate. Tel. 68.56.40.

CUMPĂR televizor color nou. Tel. 79.94.93 între orele 18—20. (1111)

CUMPĂR galerie deosebită, mască chiuvetă, casetofon Electronica 302, sau radiocasetofon stare uzată sau defect 39.55.80.

Legitimații declarate nule prin pierdere

pe numele: Moise Alina Eugenia, Sandu Emilia, Filip Ion, Ceaki Florian, Zbora Florica, Podină Ionel Virgil, Neagu Cristina, Simion Florica, Buga Marian, Stere Valerică, Pascovici Dumitru Mircea, Apostu Efremov Vladimir, Mihăilescu George-Mugur, Jurma Radu, Roxana Dana Ceapă, Badea Gheorghe Dan, Ioniță Constantin, Teodorescu Marian, Moraru Sorin.

Pierderi

PIERDUT carnet adeverințe pentru asistență medicală de urgență, seria B, nr. 1078901 — 1078950. Se declară nul. (8435)

PIERDUT chitanță nr. 38730, din 23 februarie, emisă de ITHR București, pe numele Stăncescu Gheorghe. O declar nulă. (8722)

PIERDUT chitanță vamală pe numele Coman Elena. O declar nulă. (8422)

PIERDUT chitanță vamală pe numele Barbă Silvia. O declar nulă. (8032)

PIERDUT contract pentru contor electric, emis de IDEB, pe numele Ghineț C. Ionel. Îl declar nul. (8483)

PIERDUT legitimație serviciu și tichet transport emise de IFA pe numele Dobre Constantin. Le declar nule.

PIERDUT legitimație BCU, pe numele Andreescu Elena. O declar nulă. (8328)

PIERDUT legitimație serviciu și carnet părți sociale, pe numele Bolou Marica. Le declar nule. (8664)

PIERDUT legitimație practicant emisă de IOR, pe numele Dinu Corneliu. Declar nulă.

PIERDUT carnet și legitimație student, pe numele Marin Aurelia Ionica. Se declară nule.

PIERDUT legitimație control muncitoresc pe numele Cristea Carmen. O declar nulă.

PIERDUT carnet părți sociale pe numele Drescanu Viorel. Îl declar nul. (7982)

PIERDUT legitimație elev pe numele Chiriță Ion. O declar nulă.

PIERDUT tichet verificare aragaz pe nume Stan Mihăilescu. Îl declar nul.

PIERDUT tichet verificare aragaz pe numele State Valeria. Îl declar nul. (8460)

PIERDUT tichet aragaz pe numele Oprișan Maria. Îl declar nul. (8452)

PIERDUT tichet verificare butelie aragaz, pe numele Popp Florica. Îl declar nul.

PIERDUT tichet butelie aragaz pe numele Podărescu Chiru. Îl declar nul. (8205)

PIERDUT tichet butelie aragaz pe numele Velicu Nicolae. Declar nul. (8281)

PIERDUT tichet butelie aragaz pe numele Velicu Ion. Îl declar nul. (8282)

PIERDUT tichet butelie pe numele Ciobanu Dorin. Îl declar nul. (8136)

PIERDUT tichet și fișă verificare butelie aragaz pe numele Marin Elena. Le declar nule. (8521)

Diverse

MAMA noastră dragă Cristea Dumitra împlinește în ziua de 1 mai 52 de ani. Fiii ei Puiu, Gică și Stelică îi urează mulți ani fericiți.

CĂUTĂM femeie ajutor serviciu, internă sau externă. Tel. 50.53.00. (8620)

CĂUTĂM urgent persoană din provincie, pentru menaj complet. Căsuța poștală 39/39, București. (872)

CĂUTĂM gospodină, nefumătoare, preferabil pensionară pentru îngrijire persoană în vîrstă și ușor menaj. Tel. 42.85.02, după 18.

CĂUT femeie singură pentru menaj. 987/2.38.38. (7921)

FABRICA Griul încadrează urgent magazineri, primitori-distribuitori, merceologi, statistician transporturi, cu domiciliul în București. Condițiile de încadrare sînt cele prevăzute în Legea nr. 12/1971. Relații suplimentare la tel. 42.46.40/304.

Decese

ELEVII clasei a IX-a A, Liceul de matematică-fizică nr. 1, părinții și profesorii lor sînt alături de tovarășa diriginte Popovici Florica, împărtășindu-i marea durere pricinuită de decesul mamei sale și transmit sincere condoleanțe familiei.

CU adîncă durere aducem un ultim omagiu celui ce ne-a fost un bun și inimos prieten MIRCEA TUFA. Familiile Marius Metoni și Traian Banu.

CU durere anunță stingerea din viață a celui mai bun soț și prieten de viață MIRCEA TUFA Monica.

CU adîncă durere în suflet anunțăm stingerea din viață a celui care a fost fiu și frate iubitor MIRCEA TUFA. Familia îndurerată.

SOȚIA și copiii anunță împlinirea a 2 ani de la decesul dragului nostru ing. IONEL CORCIOVĂ, pe care nu-l vom uita (2826)

FAMILIA anunță decesul celui ce a fost VASILE PREPELIȚĂ. Înhumarea a avut loc la 23 aprilie 1989, la cimitirul Mărcuța Regrete eterne.

CU același dor nestins reamintim că la 1 mai se împlinesc ani de la dispariția scumpei noastre RODICA BUCUR născută BUSUIOC. Sandu și Dănuț. (8013)

PIOASĂ amintire neuitatei noastre VIORICA ILIESCU (născută DUDĂU), la împlinirea a 8 ani de cînd a plecat din mijlocul celor dragi. Familia. (5189)

AURELIA Stamate și Elena Lăzărescu mătuși cu inimile îndurerate anunță moartea fulgerătoare și incredibilă a nepotului lor drag — ing. chimist OCTAVIAN MARIAN RADU.

PIOS omagiu la 6 luni de la decesul fratelui meu FLORESCU MIȘU — tristețe și dor, amintiri nesterse pentru bunătatea lui. Fam. Nicu Florescu cu copiii (2051)

LA 28 aprilie se împlinesc 7 ani de la dispariția scumpului meu soț PUIU ESKENAZI. Lili.

SILVIA Puican anunță cu durere încetarea din viață a scumpei verișoare și bunei prietene CONSTANȚA DONCIU.

NOUĂ luni de lacrimi fierbinți de la cumplita despărțire de ființa cea mai scumpă și dragă, mamă și bunică VICTORIA SERMAN. Nemărginită recunoștință și cele mai gingașe flori pe tristul mormînt. Îndurerată Nuți fiică, Steluța nepoată.

LOCATARII blocului B-8 din Aleea Poiana Mare regretă decesul harnicului și generosului locatar tipograf pensionar VASILE DUMITRESCU. Transmitem condoleanțe familiei.

UN grup de prieteni sînt alături de familia îndoliată a celui care a fost ing. RADU OCTAVIAN trecut prematur în neființă din mijlocul nostru

CU regret, colegii din Institutul Politehnic București anunță încetarea din viață a celui ce a fost revizor contabil PĂUN MARIN. Condoleanțe familiei. (8625)

LOCATARII de pe scara IV blocul I, str. Verigel 3, anunță cu tristețe trecerea în neființă a colocatarului lor SILAGHI AURICA om bun, demn și cinstit. Condoleanțe familiei.

ȘERBAN și Cristina nepoți, împreună cu copiii și Zoica, cumnată, anunță cu nemărginită durere stingerea din viață a blîndei și neprețuitei lor CONSTANȚA DONCIU. (8740)

FOȘTII colegi din cancelaria Școlii Pedagogice Mixte nr. 3 din str. Popa Rusu 13 București, foștii elevi și colaboratori apropiați cu respect și adîncă veneratie participă la durerea pe care a lăsat-o dispariția celei ce a fost om de mare valoare și desăvîrșită profesoară CONSTANȚA DONCIU. (8741)

JENI Radu soră, ing. Mircea Doru Ionescu, familia, nepoții și Rodica Petrescu verișoară cu inimile sfîșiate de durere anunță moartea fulgerătoare și incredibilă a ing. chimist OCTAVIAN MARIAN RADU.

ÎN ZILELE DE 1 ȘI 2 MAI

Bogat program cultural-artistic pe scenele în aer liber

Sărbătoarea Întîiului de Mai și Ziua Tineretului — 2 Mai, momente pe care le cinstim în această emblematică primăvară sub semnul creației libere, unite și demne, într-o atmosferă de vibrant spirit patriotic, revoluționar, își vor găsi ilustrări sugestive și în ample și diverse manifestări cultural-artistice și educative, care se vor desfășura, în zilele de 1 și 2 mai, pe estradele din parcuri și păduri, în baze sportive și centre de creație și cultură socialistă „Cîntarea României" etc. Organizate de către Comitetul de Cultură și Educație Socialistă, Comitetul U.T.C. și Consiliul Sindicatelor ale municipiului București, aceste reprezentații se înscriu, prin mesajul lor generos, prin larga participare de masă a interpreților amatori și a publicului, în ampla întrecere a muncii și creației libere — Festivalul Național „Cîntarea României".

SERBĂRILE TINERETII

PARCUL HERĂSTRĂU. În *zilele de 1 și 2 mai, orele 17—21.* Pe *estrada Miorița* va putea fi urmărit spectacolul *„Tinerețe, dragă-mi ești"*, susținut de formații artistice ale tineretului din întreprinderi și instituții ale sectoarelor 1 și 3 și ale Centrului de Creație și Cultură Socialistă „Cîntarea României" al Tineretului din sectorul 1. În program: recital de poezie patriotică, montaj literar-muzical, muzică ușoară, dans modern, discotecă. Își vor da concursul artiști profesioniști, între care: Ion Ulmeanu, Tudor Heica, Horia Șerbănescu, Gina Pătrașcu, Luminița Raclariu, Marcela Alexandru, Aurel Moga. O altă reprezentație, *„Ride iarăși primăvara"*, va reuni, pe *estrada Aleea Trandafirilor*, colective de artiști amatori din unități economice ale sectorului 2 și ale Centrului de Creație și Cultură Socialistă „Cîntarea României" al Tineretului din același sector. Vor evolua, de asemenea, Ansamblul artistic „Doina Bucureștiului" al tineretului din Capitală, grupul „Inedit", Duetul „Adagio", soliștii Gabriel Manea, Niculina Merceanu. PARCUL TINERETULUI. Estrada de pe *Platoul cu dale*: *„Armonii de primăvară"*, reprezentație muzical-literar-coregrafică la care își vor da concursul formații artistice ale tineretului din întreprinderi și instituții ale sectorului 4. Vor participa, de asemenea, Trio Expres, Mihai Oprea, Olimpia Vlaicu, Ana Doina Nicu ș.a. Pe *platoul Rozarium*, colective artistice și interpreți individuali din unități economice ale sectoarelor 5, Construcții și Sănătate își vor etala talentul într-o antrenantă estradă a varietăților — *„Flori, cîntece și veselie"*. Din program: muzică folk și populară, secvențe din programele unor brigăzi artistice, acrobați de circ, proiectarea unor filme documentare și de desene animate (pe aleea Platoul cu dale). INSULA DÎMBOVIȚA. Un spectacol atrăgător, *„Columnele tinereții"*, va fi susținut de formații de muzică ușoară și populară cu soliști vocali și instrumentiști din sectorul 6. Recitaluri comico-satirice ale actorilor Nae Lăzărescu și Vasile Muraru. COMPLEXUL CULTURAL-SPORTIV LACUL TEI. În bogatul program cultural-artistic, intitulat „1 Mai sărbătoresc" vor evolua, în zilele de 1 și 2 mai, începînd cu ora 11, între alții: Ansamblul folcloric „Doina" al studenților din Capitală, orchestrele de muzică ușoară „Crepuscul", „Interval", „Rond", grupuri de recitatori, brigăzi artistice, invitați profesioniști. Discotecă — dans.

De asemenea, la centrele de creație și cultură socialistă „Cîntarea României" ale tineretului din sectoarele 1, 2, 4 și 6, la bazele sportive și de agrement Băneasa, Străulești, Tei-Toboc, Pantelimon 2, Buftea vor evolua artiști amatori și profesioniști, se vor desfășura diverse concursuri sportive.

CÎNTARE MUNCII

Numeroase colective de artiști amatori din mari unități economice își vor aduce prinosul lor de poezie, cîntec și joc, vor omagia pe cei ce înalță o nouă Capitală și o nouă țară, certificînd unitatea de nezdruncinat a întregii națiuni în jurul partidului, al secretarului său general. *Teatrul de vară „Nicolae Bălcescu"*: spectacol literar-muzical-coregrafic la care își vor da concursul formații artistice ale sindicatelor de la I.U.C. „Grivița Roșie", „Automatica" și C.P. „Casa Scînteii" (în ziua de 1 Mai); I.M.M.R. „Grivița Roșie", D.T.C.M.B. și I.M.I.U. (în 2 Mai). *Teatrul de vară Herăstrău:* spectacol muzical-distractiv susținut de actori și cîntăreți ai Teatrului satiric muzical „Constantin Tănase" (1 și 2 Mai, ora 18). *Teatrul de vară „23 August"*: *„Cîntă, cîntă, ciocîrlie"*, spectacol folcloric susținut de Formația artistică „Ciocîrlia" a Ministerului de Interne (1 Mai, ora 18); *„Cîntec nou pe plai străbun"*, reprezentație folclorică prezentată de formații ale Centrului de Creație și Cultură Socialistă „Cîntarea României" al sectorului 2 (2 Mai, ora 18).

Formații artistice de amatori, actori și cîntăreți profesioniști își vor pune în valoare resursele lor interpretative și pe estradele din pădurile Pustnicu, Andronache, Cernica, Bragadiru (Satul de vacanță), în centre de creație și cultură socialistă „Cîntarea României" din localități ale Sectorului agricol Ilfov.

Vasile GROZA

I.T.H.R. Oferă
București

PRIN AGENȚIILE SALE

BILETE PENTRU ODIHNĂ ÎN STAȚIUNILE:

POIANA BRAȘOV, în perioada 3 mai — 30 iunie. Serii de 6 și 12 zile. Cazarea, în hoteluri de categoria I A. Masa, la restaurant. Prețuri: Pînă la 31 mai, 121 lei zi/persoană; în perioada 1—14 iunie, 127 lei; între 15 și 30 iunie, 135 lei.

NEPTUN-OLIMP, în perioada 3 mai — 15 iunie. Cazarea în hoteluri de categoria I A. Prețuri: 71 lei zi/persoană, pînă la 31 mai; 79 lei, între 1 și 15 iunie.

Adresele agențiilor I.T.H.R. București: bd. 1848 nr. 4, tel. 14.98.81; bd. N. Bălcescu nr. 35, tel. 15.74.11; bd. Republicii nr. 68, tel. 14.08.00; str. Luterană nr. 4, tel. 14.21.77/2957; calea Moșilor bloc 55 bis, tel. 19.28.50; str. Tonitza nr. 13, tel. 14.95.94; calea Griviței nr. 139, tel. 17.32.26; bd. Dinicu Golescu nr. 29 (la parterul hotelului „Cerna"), tel. 16.13.35.

În preliminariile C.M. de fotbal, Grecia — România 0-0

Încă un pas spre calificare

A trecut ceva timp de cînd națională n-a mai evoluat la un nivel situat sub așteptările noastre. Iată însă că, aseară, comportarea reprezentativei nu ne-a mai satisfăcut ca altădată. Echipa a jucat doar în anumite perioade de timp (îndeosebi în prima repriză) la o ștachetă cît de cît apropiată de *cum* o știm noi și chiar și atunci nu cu toate „motoarele" (a se citi: toți jucătorii) la potențialul lor maxim. Ba chiar, s-o spunem exact, am avut o clipă impresia că a rămas surprinsă văzînd că formația adversă este atît de ambițioasă, tenace și dispusă la o extraordinară risipă de forță. În avion, la întoarcere, cunoscutul nostru tehnician Ștefan Covaci era de părere că principala carență a echipei a fost absența prospețimii necesare susținerii unui astfel de joc. Dar chiar și în aceste condiții, puteam obține victoria, dacă... *Dacă* Hagi ar fi deschis scorul în minutul 8, *dacă* Sabău ar fi fructificat pasa excelentă a lui Mateuț (min. 38), *dacă* mingea care l-a surprins pe Lupescu în min. 44 intra în plasa lui Ikonomopoulos... Și tricolorii au mai avut ocazii și situații favorabile și după pauză. Finalul ne-a rămas întipărit pe retină (ca „ultima impresie" care contează și în box) creîndu-ne emoții după emoții, pînă la fluierul așteptat cu nerăbdare al arbitrului Huber Schmidt din R.F. Germania, care a condus excelent partida.

Deci, importantul meci de la Atena cu echipa Greciei din preliminariile C.M. de fotbal s-a încheiat la egalitate, 0—0. Am pierdut un punct sau am cîștigat unul? Înainte de desfășurarea întîlnirii, un 0—0 ne mulțumea și nu prea. Așa că am putea spune că am pierdut unul, cu atît mai mult cu cît ieri Danemarca a învins Bulgaria cu 2—0 la Sofia și a ajuns la +2 la „adevăr", recuperînd astfel jumătate din distanța ce o separa de formația României! Dar, privind lucrurile prin prisma modului în care s-a desfășurat meciul de ieri de la Atena, *putem spune că am cîștigat un punct. Un punct extrem de prețios, în fața unui adversar care s-a întrecut pe sine.*

1. ROMÂNIA	3	2	1	0	6—1	5
2. Danemarca	3	1	2	0	4—2	4
3. Grecia	3	0	2	1	1—4	2
4. Bulgaria	3	0	1	2	2—6	1

Următoarele jocuri: la 17 mai, *ROMÂNIA — Bulgaria și Danemarca — Grecia.*

Ieri seara pe stadionul Olimpic din capitala Greciei, *scorul a fost mai bun decît prestația echipei.* O echipă din care nu au jucat foarte bine decît Rednic și Lung, bine — Iovan și Gheorghe Popescu, eforturi deosebite depunînd și Bumbescu, Klein și Mateuț. Echipa și-a etalat valoarea în unele minute, așa cum ne spunea și Jenei. O echipă pe care o dorim radical schimbată în bine la 17 mai în partida cu Bulgaria de la București, cînd va putea beneficia și de serviciile lui Rotariu și Lăcătuș.

Sîntem exact la jumătatea întrecerii. Am mai făcut un pas către calificare. În clasament, conducem în continuare, avînd +3 la „adevăr" și fiind urmați de danezi cu +2. Să vedem ce va fi la 17 mai, cînd Danemarca, pe teren propriu, va trebui să învingă Grecia, pentru ca să „imite" victoria noastră, în timp ce noi, la București, nu va trebui să pierdem un punct în fața Bulgariei, așa cum au făcut nordicii la Copenhaga. Și astfel, am intra în „linia dreaptă" din toamnă, cu un punct avans și cu golaverajul superior înaintea dublei partide directe. Momentan însă să nu uităm învățămintele de aseară, cînd am intrat în jocul adversarilor, transformînd partida într-un meci, de luptă, de angajament (unde nu eram superiori!), tipic de campionat, în care luciditatea și tehnicitatea (atuurile noastre!) nu au mai jucat rolul decisiv. Și în toamnă să evoluăm cu elanul și entuziasmul pe care le-am demonstrat în start.

Dan PĂTRAȘCU

Din jurul ringului

● Între 29 mai și 3 iunie, la Oradea, se va derula ultimul „act" al campionatelor naționale rezervate juniorilor mici și mari. Cu cîteva zile în urmă, la București, Brăila, Bistrița, Buhuși și Tg. Mureș (orașe care au găzduit întrecerile „zonale") au fost desemnați cei aproape 150 de finaliști. Iată cîteva amănunte de la disputele desfășurate în Capitală — la care au participat numai reprezentanți ai secțiilor bucureștene. Organizate în sala „Constructia" (care s-a dovedit o gazdă excelentă atît pentru competitori, cît și pentru numeroșii iubitori ai întrecerilor pugilistice), reuniunile — programate de miercurea trecută pînă luni, cînd au avut loc finalele — au fost de bun nivel tehnic, cu multe întîlniri spectaculoase, nu puțini dintre tinerii care au urcat în ring aducînd suficiente „argumente" că pot deveni buni sportivi de performanță. Ne referim, în primul rînd, la meciul dintre *Cristian Dumitrescu* (Construcția) și *Marian Dogaru* (Metalul), în semifinala juniorilor mari de la cat. 60 kg, și la finala de de la aceeași categorie, dintre *Marin Florin* (Rapid) și *Cristian Dumitrescu* — *„adevărate finale de campionat național"*, după cum aprecia și arbitrul internațional Jenel Vancea. Între cei evidențiați mai pot fi amintiți *Gheorghe Andrei* (Dinamo), *Leonard Crudu* și *Bogdan Badea* (ambii de la Metalul), *Giani Simion* (Voința) — la juniori mici; *Daniel Dumitrescu* (Construcția), *Ion Aliuță* și *Nicolae Dima* (ambii de la Rapid), *Paul Dochidan* (Dinamo) — la juniori mari, toți campioni ai Capitalei și, implicit (asemenea tuturor celor 24 de învingători din finale), calificați pentru turneul de la Oradea.

● Apropo de întrecerile de la Oradea. Au fost desemnați și arbitrii care vor oficia disputele pentru cucerirea centurilor de campioni. Din Capitală vor fi prezenți *V. Cazacu* (delegat general), *V. Bîtă, Gh. Chivăr* și *M. Ene.*

● De astăzi, pînă sîmbătă, pe ringul instalat pe terenul de handbal din complexul sportiv Dinamo, se vor desfășura întrecerile unei atractive competiții pugilistice dotate cu *„Cupa 1 Mai"*. Organizată de clubul din șos. Ștefan cel Mare, aceasta va reuni la start boxeri fruntași din toate secțiile bucureștene, precum și din provincie.

Marian GHIOLDUȘ

Studenții medicinișt și-au desemnat laureații pe '89...

Cu puține zile în urmă, una dintre cele mai interesante competiții sportive de masă, rezervată studenților medicinișt, și-a desemnat laureații pe anul 1989. Este vorba de tradiționala *„Cupă Carol Davila"* — ajunsă la ediția cu numărul 33 — inițiată de catedra de educație fizică din cadrul Institutului de medicină și farmacie. Începute, ca de obicei, cu etapele preliminare (pe ani de studii și, apoi, pe facultăți), întrecerile finale s-au constituit și de astă-dată într-o adevărată „sărbătoare a sportului".

La capătul unor dispute echilibrate, spectaculoase, cei mai buni s-au dovedit: ● *Mihaela Ilie* și *Mihnea Orhidan*: (ambii de la Medicină generală, anul I) — la atletism; ● *Ruxandra Mustață* și *Dragoș Mihăilă* (tot de la Medicină generală, anul II și, respectiv, anul V) — la badminton; ● *Liliana Popa* (Medicină generală, anul VI) — la gimnastică; ● *Raluca Stegăroiu* și *Vasile Roșca* (Medicină generală, anul IV și, respectiv, anul V) — la șah; ● *Ioana Timiș* și *Cecil Omer* (Medicină generală, anul I și, respectiv, II) — la tenis de cîmp; ● *Tatiana Furtună* (Farmacie, anul II) și *Dan Richter* (Medicină generală, anul VI) — la tenis de masă; ● echipele de la *Farmacie* și *Medicină generală* — la baschet fete și, respectiv, baschet băieți; selecționatele de la *Medicină generală* — la handbal (fete și băieți), fotbal și volei (fete și băieți).

TV. 19.00 Telejurnal ● 1 Mai — raport muncitoresc, 19.25 Pe drumul înfăptuirii noii revoluții agrare, 19.45 Din cronica luptei patriotice, revoluționare (color) ● O primăvară eroică (II), 20.05 Laureați ai Festivalului național „Cîntarea României" (color), 20.25 Tinerețe, educație, spirit revoluționar (color) ● Cunoașterea istoriei patriei — la temelia formării tineretului în spiritul răspunderii față de viitorul națiunii, 20.45 Film artistic în serial (color). „Ciprian Porumbescu". Producție a Studioului cinematografic „București". Scenariul și regia: Gheorghe Vitanidis. Ultima parte, 21.50 Telejurnal, 22.00 Închiderea programului.

TEATRE ● Ateneul Român: CONCERT SIMFONIC. Dirijor Cristian Mandeal; solist Marin Cazacu — ora 19; sala Studio: LITERATURA CONTRABASULUI: Constantin Rusu, Daisuke Soga (Japonia); la pian Viorica Rădoi — ora 17.30 ● Opera Română (13.18.57): CONCERT DE ARII ȘI CANTONETE — ora 18 ● Sala de concerte a Radioteleviziunii (str. Nuferilor nr. 62—64, tel. 14.68.00): CONCERTUL ORCHESTREI SIMFONICE A RADIOTELEVIZIUNII. Dirijor: Jochen Wehner (R.F. Germania); solist Mihai Ungureanu — ora 18.30 ● Teatrul de Operetă (în sala Mică a Teatrului Național, tel. 13.63.48): CASA CU TREI FETE — ora 18 ● Teatrul Național (14.71.71). Sala Mare: MOȘTENIREA — ora 18 ● Teatrul „Bulandra". Sala din bd. Schitu Măgureanu nr. 1 (14.75.46): SECRETUL FAMILIEI POSKET — ora 18; sala Studio (11.95.44): CÎNTEC DESPRE MINE ÎNSUMI — ora 18 ● Teatrul Mic (14.70.81): NIȘTE ȚĂRANI — ora 18.30; Teatrul Foarte Mic (14.09.05): NOAPTE BUNĂ, MAMĂ — ora 19 ● Teatrul „Nottara" (59.60.70). Sala Magheru: CUIBUL — ora 18 ● Teatrul Giulești. Sala Giulești (18.04.85): BĂRBIERUL DIN SEVILLA — ora 18 ● Teatrul „C. Tănase". Sala Savoy (15.56.78): SAVOY, SAVOY — ora 18; sala din Calea Victoriei 174: CAVALCADA RÎSULUI — ora 18 ● Teatrul „Ion Creangă" (50.26.55): DE LA STAN ȘI BRAN LA... MUPPETS — ora 18; TOATE PÎNZELE SUS — mîine, ora 9 ● Ansamblul Artistic „Rapsodia Română" (13.13.00): SPECTACOL EXTRAORDINAR DE CÎNTECE ȘI DANSURI POPULARE ROMÂNEȘTI — ora 18 ● Circul „București" (10.41.95): VEDETELE CIRCULUI DIN VARȘOVIA — ora 19.

TEATRUL NAȚIONAL anunță că spectacolul cu piesa **„Torquato Tasso"** programat azi ora 18 în sala Amfiteatru se amînă pentru data de 3 mai, la aceeași oră; spectacolul cu piesa **„Vassa Jeleznova"** programat sîmbătă, 29 aprilie, ora 18 în sala Amfiteatru se amînă pentru 6 mai, la aceeași oră. Biletele vîndute rămîn valabile.

TEATRUL GIULEȘTI anunță că spectacolul **„Solness, constructorul"**, programat astăzi, ora 18, în sala Majestic, se amînă pentru sîmbătă, 6 mai, în aceeași sală și la aceeași oră. Biletele vîndute rămîn valabile.

FILME ● O VARĂ CU MARA — Scala (11.03.72) — 9, 11, 13, 15, 17, 19; Excelsior (65.49.45) — 9, 11, 13, 15, 17, 19; Cultural (83.50.13) — 9, 11, 13, 15, 17, 19 ● MARIA ȘI MIRABELA ÎN TRANZISTORIA — Melodia (11.13.49) — 9, 11, 13, 15, 17, 19; Gloria (47.46.75) — 9, 11, 13, 15, 17, 19 ● FRANÇOIS VILLON — Feroviar (50.51.40) — 9.30, 14, 18; Patria (11.86.25) — 9.30, 14, 18 ● DE CE ARE VULPEA COADĂ — Drumul Sării (31.28.13) — 15, 17, 19 ● VACANȚA CEA MARE — Ferentari (80.49.85) — 15, 17, 19; Studio (59.53.15) — 10, 12.30, 15, 17, 19 ● MARTORI DISPĂRUȚI — Giulești (17.55.46) — 9, 11, 13, 15, 17, 19; Miorița (14.27.14) — 9, 11, 13, 15, 17, 19 ● EVADAREA — Cotroceni (81.68.88) — 15, 17, 19 ● DOMNIȘOARA AURICA — Pacea (71.30.85) — 9, 11, 13, 15, 17, 19 ● IMPOSIBILA IUBIRE — Viitorul (16.67.40) — 15, 18 ● VÂLURILE DUNĂRII — Munca (21.50.97) — 15, 17, 19 ● PĂDUREA NEBUNĂ — Buzești (50.43.58) — 15, 17, 19 ● TIGRUL CENUȘIU — Dacia (50.35.94) — 15, 18 ● IUBIRE STATORNICĂ — Floreasca (33.29.71) — 9, 11, 13, 15, 17, 19 ● MISIUNE SPECIALĂ — Aurora (35.04.66) — 9, 11, 13, 15, 17, 19 ● ORICARE FATĂ IUBEȘTE UN BĂIAT — Popular (35.15.17) — 15, 17, 19 ● ULTIMA NOAPTE A ȘEHEREZADEI — Lira (31.71.71) — 9, 11, 13, 15, 17, 19 ● AGENTUL DE LEGĂTURĂ NR. 6 — București (15.61.54) — 9, 11, 13, 15, 17, 19 ● ÎNTOARCE-TE ȘI MAI PRIVEȘTE O DATĂ — Arta (21.31.80) — 15, 17, 19 ● CAZ CU CAZ NU SE POTRIVEȘTE — Festival (15.63.84) — 9, 11, 13, 15, 17, 19 ● CE MAI ESTE NOU PE ACASĂ — Timpuri Noi (15.61.10) — 9, 11, 13, 15, 17, 19.

CONSTRUCȚII

ORIZONTAL: 1) Component al blocurilor de locuințe 2) Le folosesc constructorii 3) Plutitoare 4) Două bare! — Capăt de teren! — Montat la ușă 5) Platformă deschisă — Sigla unei instituții de învățămînt superior 6) Perioadă — Nea 7) A dirija apele pe conductele de scurgere 8) Schimb — Din nou 9) Mediu în care se construiește asiduu — În prag! 10) Netezirea tencuielii. **VERTICAL:** 1) Construcție interioară de amploare 2) Între scări — În grup! 3) Catod mediu! — Legătură în instalații 4) Plasă metalică — Feroviar 5) Porțiune a unei ample lucrări de construcție — În plic! 6) Aceea (pop.) — Ca pelinul 7) Construcții de proporții — Aluminiu — Pană 8) Proiecție verticală a unei construcții (pl.) 9) Nișe goale! — Imbatabil — Orizont (pl.) 10) Beton pregătit pentru turnare. **(C. DIACONESCU).**

Dezlegarea careului apărut în 26 aprilie. Orizontal: 1) ENTUZIASMA 2) NEA — NAZUIT 3) ETICA — UREM 4) REFACERI — O 5) G — UIUM — SES 6) ESN — RID — SF 7) TE — CINTATE 8) INAR — E — CER 9) CIR — ANA — TI 10) ANIMAT — MIC.

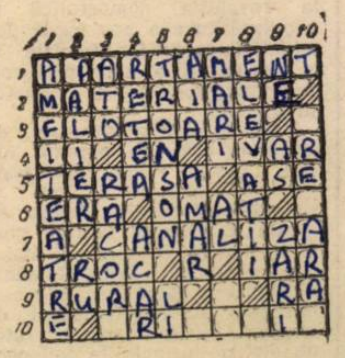

Schimb de mesaje între tovarășul Nicolae Ceaușescu și tovarășul Kim Ir Sen

PHENIAN. — Din partea tovarășului Nicolae Ceaușescu, secretar general al Partidului Comunist Român, președintele Republicii Socialiste România, și a tovarășei Elena Ceaușescu, s-au transmis tovarășului Kim Ir Sen, secretar general al Comitetului Central al Partidului Muncii din Coreea, președintele Republicii Populare Democrate Coreene, un călduros salut și cele mai bune urări de sănătate și succese în activitatea de edificare a socialismului în R.P.D. Coreeană, pentru realizarea dezideratului național al poporului coreean prieten de reunificare pașnică și independentă a patriei.

Tovarășul Kim Ir Sen a exprimat profunda sa recunoștință pentru salutul și urările care i-au fost adresate și, la rîndul său, a transmis tovarășului Nicolae Ceaușescu și tovarășei Elena Ceaușescu cele mai sincere și prietenești urări de sănătate și mari succese în nobila activitate consacrată unei vieți fericite și prospere a poporului român, cauzei păcii și progresului în lume.

Tovarășul Kim Ir Sen a adresat felicitări și a dat o înaltă apreciere succesului remarcabil dobîndit de România socialistă, sub conducerea Partidului Comunist Român, personal a secretarului său general, tovarășul Nicolae Ceaușescu, prin lichidarea completă a datoriilor externe — consfințire a suveranității economice și politice depline a țării.

Schimbul de mesaje a fost prilejuit de primirea de către conducătorul partidului și statului R.P.D. Coreene a delegației guvernamentale române, condusă de tovarășul Ion Dincă, prim viceprim-ministru al guvernului, președintele părții române în Comisia interguvernamentală consultativă în relațiile economice și tehnico-științifice româno-coreene, care participă la cea de-a XIV-a sesiune a comisiei.

În cadrul întrevederii au fost evocate stadiul înalt și perspectiva dezvoltării neîntrerupte a relațiilor de prietenie, colaborare și solidaritate militantă româno-coreene, care au la bază prietenia trainică dintre stimații conducători ai celor două partide și state, tovarășul Nicolae Ceaușescu și tovarășul Kim Ir Sen.

La primire au participat, Hong Săng Nam, vicepremier al Consiliului Administrativ, președintele părții coreene în Comisia interguvernamentală consultativă, Kim Dal Hiun, ministrul comerțului exterior al R.P.D. Coreene. Din partea română au fost prezenți Cornel Pinzaru, ministru secretar de stat la M.C.E.C.E.I., și Nicolae Gîrba, ambasadorul României în R.P.D. Coreeană.

INFORMAȚIA pe tot globul

În favoarea păcii, împotriva cursei înarmărilor

În întreaga lume continuă acțiunile în favoarea păcii, pentru încetarea cursei înarmărilor, în principal a celor nucleare, pentru instaurarea unei noi ordini economice în lume. Oameni de bună credință își exprimă hotărîrea de a lupta pentru reducerea cheltuielilor militare și alocarea fondurilor astfel economisite la finanțarea unor programe de eradicare a sărăciei, foametei, șomajului, analfabetismului.

CIUDAD DE MEXICO. — În capitala Mexicului s-au deschis lucrările conferinței generale a Organizației pentru interzicerea armelor nucleare în America Latină (O.P.A.N.A.L.), la care participă reprezentanți oficiali din 40 de state.

În intervențiile lor, diverși participanți au evidențiat necesitatea întăririi depline în vigoare a Tratatului de la Tlatelolco, semnat în 1967, la Ciudad de Mexico, avînd ca obiectiv transformarea Americii Latine în zonă denuclearizată și folosirea energiei nucleare exclusiv în scopuri pașnice, transmite agenția Prensa Latina.

LONDRA. — Din anul 1980 orașul Manchester din Marea Britanie a fost declarat, printr-o decizie a municipalității, zonă denuclearizată, înscriindu-se într-o amplă mișcare pacifistă. În momentul de față, în întreaga lume primăriile din 4 100 de municipalități au declarat orașele lor drept zone fără arme nucleare. Numai în Japonia, peste 2 300 de orașe au fost declarate zone fără arme nucleare.

Plenara C. C. al P. C. U. S.

MOSCOVA. — La Moscova s-au desfășurat lucrările plenarei C.C. al P.C.U.S., care a examinat unele probleme organizatorice ale activității Comitetului Central. După cum transmite agenția T.A.S.S., plenara a analizat cererea unui grup de membri și membri supleanți ai C.C. al P.C.U.S. și membri ai Comisiei Centrale de Revizie a P.C.U.S., aflați în prezent la pensie, de a fi eliberați din funcțiile ce le dețin în posturile eligibile pe linie de partid. Plenara a satisfăcut această cerere. Din componența organelor sus-menționate au ieșit 110 persoane. Plenara a hotărît cooptarea din rîndul membrilor supleanți ai C.C. al P.C.U.S., în rîndul membrilor plini, a 24 de persoane.

În încheierea lucrărilor a luat cuvîntul Mihail Gorbaciov, secretar general al C.C. al P.C.U.S.

Meridiane

NOILE VALENȚE ALE RODIULUI

Cînd, în 1804, chimistul și fizicianul englez William Wollaston a descoperit rodiul, el nu putea bănui că aproape două veacuri mai tîrziu, acesta avea să-și dovedească utilitatea și în combaterea poluării atmosferei, fenomen necunoscut lui și contemporanilor săi. De cîtva timp, specialiștii consideră rodiul drept cel mai bun catalizator al oxiziilor de azot produși de motoarele acționate pe bază de benzină, acest metal avînd proprietatea de a absorbi gazele poluante. Neîndoios, aplicarea la scară mondială a acestui procedeu va fi în beneficiul tuturor celor care respiră aerul Terrei. Numai că, deocamdată, rodiul este de două ori mai scump decît aurul...

STOP CONSUMULUI EXCESIV DE MEDICAMENTE !

Anul trecut, Organizația Mondială a Sănătății a dat publicității un studiu care avertiza asupra primejdiei polipragmaziei, adică a folosirii abuzive a medicamentelor. Potrivit acestui organism al O.N.U. în prezent „boala medicamentoasă" se află pe locul al patrulea în lume, provocînd numeroase victime. Recent, O.M.S. a intervenit din nou, recomandînd utilizarea riguroasă, numai pe baza prescripțiilor medicale, a somniferelor, a căror folosire empirică stă la baza a numeroase accidente cu final tragic. Înaltul for reamintește că folosirea la întîmplare a oricărui medicament conduce nu numai la agravarea maladiei existente, dar îi adaugă altele noi.

TRAFICANȚI DE DROGURI DESCOPERIȚI PRIN SATELIT

Relativ tînără, teledetecția — supravegherea din Cosmos a Pămîntului — aduce umanității servicii tot mai importante. Pe această cale au fost puse în evidență zăcăminte minerale, s-au descoperit „mări" subterane, se înregistrează deplasările aisbergurilor pe oceane — asigurîndu-se astfel securitatea navigației maritime — sînt semnalate fenomene naturale — seisme, alunecări de teren, erupții vulcanice etc, etc. Iată însă și o informație insolită, transmisă de ochiul veșnic treaz al unui satelit geostaționar, situat la o altitudine de 36 000 de metri: datorită ei navele pazei de coastă americane au descoperit în apropiere de Capul Sable (la „doi pași" de Miami) o mică flotilă de pseudopescari, în realitate traficanți de droguri. Plecați din Haiti, ei vizau să acosteze într-un mic golf din Florida. La bordul falselor traulere nu s-a găsit nici un pește; în cale însă erau depozitate sute de baloturi însumînd... 500 tone de marijuana.

M. V.

Meridiane

PREȘEDINTELE MEXICULUI, Carlos Salinas de Gortari, va întreprinde o vizită oficială în Venezuela, în luna iulie, la invitația președintelui acestei țări, Carlos Andres Perez — transmite agenția I.P.S., citînd un comunicat dat publicității la Ciudad de Mexico. S-a precizat că vizita urmărește impulsionarea cooperării economice mexicano-venezueleană și a procesului de pace din America Centrală.

DATORIA EXTERNĂ este cel mai mare dușman al stabilității democratice și bunăstării economice și sociale în țările sărace — a arătat, într-o declarație ambasadorul Guatemalei la Lima, relevă agenția Prensa Latina. El a criticat atitudinea statelor occidentale față de problema împovărătoarelor datorii externe ale țărilor subdezvoltate, care afectează extrem de grav fragilele lor economii.

DEFICITUL BALANȚEI DE PLĂȚI curente a Spaniei va fi anul acesta de 8 miliarde dolari, ceea ce reprezintă 2,1 la sută din valoarea produsului intern brut, a anunțat în parlament ministrul economiei și finanțelor, Carlos Solchaga, citat de agenția E.F.E. De asemenea, Solchaga anticipează o agravare a deficitului balanței comerțului exterior.

CONDUCEREA SINDICATULUI FEROVIARILOR DIN MAREA BRITANIE a hotărît organizarea unei greve generale a angajaților de la metroul londonez, în semn de protest împotriva înrăutățirii condițiilor de muncă. La 8 mai, peste 18 000 de angajați ai

De la AGERPRES între orele 6 și 11

metroului vor întrerupe lucrul pentru a atrage atenția asupra necesității de a li se satisface revendicările.

LA NEW YORK a fost dat publicității un volum reunind desene din întreaga lume prin care este denunțat regimul de apartheid din Africa de Sud. În prefața lucrării, Joseph Garba, președintele Comitetului O.N.U. de luptă împotriva apartheidului, arată că, uneori, o fotografie, un desen sau un cîntec pot fi mai eficiente decît o mie de cuvinte. El și-a exprimat, totodată, convingerea că volumul va constitui o contribuție utilă la campania internațională împotriva regimului rasist de la Pretoria.

NOUL SENAT AL BERLINULUI OCCIDENTAL a hotărît crearea unei comisii speciale pentru combaterea șomajului, care va avea în frunte pe primarul orașului, social-democratul Walter Momper. În prezent în Berlinul occidental există circa 100 000 de persoane fără un loc de muncă.

COMITETUL „CELOR ȘASE" al Ligii Arabe, însărcinat cu acțiuni în direcția sprijinirii eforturilor de soluționare a situației din Liban, a pregătit un raport privind crearea unei forțe arabe care să supravegheze menținerea încetării focului în Liban, au anunțat surse ale secretariatului general al Ligii Arabe.

PRIMUL MINISTRU Rajiv Gandhi l-a primit la New Delhi pe Nguyen Co Thach, vicepreședinte al Consiliului de miniștri, ministrul de externe al R. S. Vietnam. În cursul convorbirilor au fost analizate aspecte ale situației de pe continentul asiatic, în principal situația din Kampuchia precum și probleme de interes comun din actualitatea internațională, relevă agenția T.A.S.S., citînd un reprezentant oficial al guvernului indian.

LA TUNIS a avut loc o reuniune afro-arabă consacrată examinării unor probleme privind colaborarea pe plan politic, economic, cultural și în domeniul informațiilor. Participanții au aprobat, totodată, agenda celei de-a X-a reuniuni a Comitetului permanent pentru cooperare afro-arabă, programată să înceapă la 7 iunie în Kuweit.

CIRCA 64 LA SUTĂ din centrul orașului Los Angeles, cu zgîrie-norii săi în care sînt amplasate sedii de corporații, bănci și hoteluri, se află în mîini străine. La Houston, proporția este de 39 la sută, iar în alte orașe americane sub acest nivel, însă înaintarea capitalului străin în domeniul achiziției de terenuri și clădiri este neîntreruptă. În ultimii cinci ani, numărul de fabrici, ferme, bănci de credit, imobile și terenuri cumpărate de străini s-a dublat — informează oficiul de statistică al Ministerului Comerțului al S.U.A. Numai anul trecut, investițiile străine directe au crescut cu 16 la sută, ridicînd cuantumul capitalului străin investit în S.U.A. la 1 500 miliarde de dolari. Pe lîngă investitori tradiționali — Marea Britanie și Canada — Japonia se află în prezent în fruntea exportatorilor străini de capital în S.U.A.

ÎN REGIUNEA ORAȘULUI NAPOLI din sudul Italiei continuă să se înregistreze victime ale răfuielilor dintre diferitele bande ale mafiei locale (Camorra). În apropiere de Caserta două persoane au fost ucise, dar, potrivit oficialităților, cele două victime făceau parte dintr-o familie mafiotă. Duminica trecută alte trei persoane au fost ucise și două rănite în aceeași regiune și în condiții asemănătoare.

Ziua națională a Republicii Afganistan

Astăzi, poporul afgan marchează împlinirea a 11 ani de la revoluția democratică și populară care a pus capăt dominației cercurilor feudale și a deschis calea unor prefaceri economico-sociale cu caracter progresist.

Animat de sentimente de prietenie față de poporul afgan, poporul român urmărește cu sentimente de interes și simpatie eforturile depuse de acesta în vederea făuririi unei vieți noi și consolidării independenței țării. Între România socialistă și Republica Afganistan s-au statornicit relații de prietenie și colaborare, întemeiate pe principiile independenței și suveranității naționale, egalității în drepturi, neamestecului în treburile interne, avantajului reciproc. În ultimii ani au avut loc diverse contacte și întîlniri româno-afgane, în cursul cărora au fost evidențiate posibilitățile existente pentru dezvoltarea raporturilor bilaterale în interesul reciproc și, totodată, al promovării colaborării internaționale, al cauzei păcii.

În legătură cu actuala situație existentă în Afganistan, România consideră necesar, să înceteze orice sprijin pentru forțele antiguvernamentale din această țară, să se sprijine realizarea unei reconcilieri naționale, a unui guvern care să asigure dezvoltarea democratică, independentă și nealiniată a Afganistanului.

Urbanizarea Terrei în perspectiva anului 2000

În anul 1985, circa 41 la sută din populația globului trăia în zone urbane : 71 la sută în țările dezvoltate, 69 la sută în America Latină, sub 30 la sută în Africa și Asia. Ținînd seama de sporul demografic pe plan mondial, de industrializarea și modernizarea agriculturii, ritmul creșterii populației urbane va rămîne superior celui al populației rurale în toate regiunile lumii. Populația urbană a țărilor dezvoltate va spori de la 71 la sută în 1985 la 74 la sută în anul 2 000, în Africa de la 30 la 39 la sută, în Asia (cu excepția Japoniei) de la 28 la 35 la sută, iar în America Latină de la 69 la 77 la sută. Numărul și dimensiunea „megaorașelor" vor cunoaște o creștere semnificativă în țările în curs de dezvoltare.

În 1985 existau în lume 99 orașe sau aglomerări urbane cu peste 2 milioane locuitori, 30 de orașe cu peste 5 milioane și 12 orașe cu peste 10 milioane. Se prevede ca pînă în anul 2000 numărul aglomerărilor urbane cu peste 5 milioane locuitori să ajungă la 48, din care 37 în regiuni în curs de dezvoltare. Luate împreună, cele patru aglomerări de peste 10 milioane locuitori din țări dezvoltate (Tokio, Yokohama, New York, Londra) și-au sporit populația între 1980 și 1985 într-un ritm mediu anual de 0,6 la sută, prevăzîndu-se o creștere medie anuală de 0,37 la sută între 1985 și 1990. În cazul țărilor în curs de dezvoltare, aglomerările urbane cu peste 10 milioane locuitori în 1985, între care Ciudad de Mexico, Sao Paulo, Calcutta, Buenos Aires, Rio de Janeiro, Bombay, au avut un ritm mediu anual de creștere a populației de 3,9 la sută între 1980 și 1985, ritm care atinge 4,0 la sută în perioada 1985—1990.

Desigur, tendințele demografice legate de urbanizare și de exodul rural se complinesc cu mutațiile care se produc în evoluția priorităților economice. Majoritatea țărilor în curs de dezvoltare trec rapid de la economia predominant agrară la cea de economie legată tot mai mult de centrele urbane. În prezent o mare parte din produsul intern brut al țărilor în curs de dezvoltare este realizat în orașe, prevăzîndu-se ca această pondere să mai crească pînă la sfîrșitul secolului.

După cum se arată într-un mesaj al secretarului general al O.N.U. transmis participanților la sesiunea Comisiei O.N.U. pentru așezări umane, ale cărei lucrări se desfășoară în orașul columbian Cartagena, una din problemele cele mai grave cu care se confruntă America Latină, Africa și unele zone din Asia o reprezintă criza generată de datoria externă care afectează și domeniul locuințelor. Astfel, în document se menționează că în prezent un miliard de persoane sînt lipsite de adăpost sau trăiesc în condiții improprii. Lipsa de locuințe adecvate, s-a relevat în cadrul aceleiași sesiuni, este o problemă a întregii societăți și se impun eforturi concertate pentru eliminarea stării de sărăcie cu care se confruntă, în primul rînd, țările în curs de dezvoltare — stare a cărei origine o constituie distribuirea inechitabilă a bogățiilor la nivel internațional.

dr. AUREL GHIBUȚIU

Redacția și administrația : cod 70711, str Brezoianu nr. 23—25, sector 1, of. PTTR 1. Centrala telefonică 13.27.77. Secția scrisori — juridic : 13.27.73. Publicitatea cod 70709 str. 13 Decembrie 24, sector 1, of. PTTR 1, telefon 14.15.16. Abonamentele se fac la toate oficiile poștale și difuzorii din întreprinderi și instituții. Cititorii din străinătate se pot abona prin ROMPRESFILATELIA. Sectorul export-import presă P.O. Box 12—201, telex 10376 orsfir București, calea Griviței nr. 64—66. Tiparul I.P. „Informația" 1 2 1 6

PROLETARI DIN TOATE ȚĂRILE, UNIȚI-VĂ!

INFORMAȚIA Bucureștiului

ZIAR AL COMITETULUI MUNICIPAL BUCUREȘTI AL P.C.R. ȘI AL CONSILIULUI POPULAR AL MUNICIPIULUI BUCUREȘTI

ANUL XXXVI – Nr. 11 040 | 4 PAGINI – 50 BANI | Vineri 28 aprilie 1989

În spiritul orientărilor și indicațiilor tovarășului NICOLAE CEAUȘESCU

SARCINILE ECONOMICE – ÎNDEPLINITE EXEMPLAR!

Planul, realizat ritmic, cu eficiență superioară

I.U.C. „Griviţa Roşie". Secţia a II-a mecanică. Atelierul de prese. S-a încheiat schimbul I şi, în mod firesc, precum la capătul oricărui interval de muncă dorit a fi cît mai rodnic, s-au evaluat rezultatele. Rezultate care, însumate zi de zi, condiţionează, alcătuiesc „marile" bilanţuri — de final de lună, trimestru, an.

Şi astăzi, iată, bilanţul faptelor pune în lumină aceeaşi unanimă hotărîre. Ferma hotărîre a membrilor colectivului de a-şi apropria noi performanţe în activitatea productivă, urmînd cu însufleţire mobilizatoarele îndemnuri, orientările şi indicaţiile conţinute în cuvîntarea rostită de secretarul general al partidului, tovarăşul Nicolae Ceauşescu, la recenta Plenară a C.C. al P.C.R. — moment de importanţă istorică în dezvoltarea patriei noastre, în făurirea societăţii socialiste multilateral dezvoltate. Ne aflăm, aşadar, într-un aprilie de largi deschideri, se apropie sărbătoarea muncii şi, pentru a o întîmpina cum se cuvine, timpul îşi are mai mult ca oricînd, şi la „Griviţa Roşie", stabilite echivalenţe concrete.

Da, fiecare zi, fiecare schimb de lucru este considerat important, deosebit de important, de cei ce-şi desfăşoară activitatea în atelierul de prese. Atelierul, care în sistemul de organizare a producţiei întreprinderii are un loc bine definit, este dotat cu utilaje de înaltă performanţă. La prelucrări mecanice, iată, numeroase maşini-unelte cu comandă numerică, toate de fabricaţie românească. A le face să acţioneze cu eficienţă maximă înseamnă şi a onora cum se cuvine inteligenţa tehnică, mîinile care le-au zămislit. Azi, aici, s-a lucrat la instalaţii pentru industria chimică destinate

Octav BURUIANĂ

(Continuare în pag. a II-a)

Modernizarea, la baza sporurilor de producție

Una din sarcinile de maximă însemnătate, subliniate de secretarul general al partidului, tovarăşul Nicolae Ceauşescu, în magistrala cuvîntare rostită în încheierea lucrărilor Plenarei C.C. al P.C.R., o reprezintă intensificarea înfăptuirii programelor de modernizare. Responsabilul comisiei de modernizare a Întreprinderii „Viscofil", chimistul V. Măcău, ne spune că analiza minuţioasă efectuată asupra modului cum au fost aplicate măsurile adoptate, dar, mai cu seamă, criticile formulate de oamenii muncii din secţii şi ateliere privitor la eficienţa, mai scăzută, a unor soluţii, au determinat o exemplară mobilizare din partea cadrelor tehnice pentru reanalizarea programului de modernizare şi stabilirea de modalităţi concrete de intervenţie, menite să accelereze ritmul de implementare a

Roxana COSTACHE

(Continuare în pag. a II-a)

Întreprinderea de maşini grele. În secţia turbine se finalizează noi echipamente de înaltă complexitate tehnică destinate obiectivelor energetice

Foto: **Lucian SIMION**

Un ritm accelerat al muncii caracterizează activitatea şantierelor construcţiei de locuinţe, prin care Capitala îşi creează noi ansambluri urbanistice, în beneficiul direct al locuitorilor săi. Imagine de lucru de la unul din noile blocuri ce va îmbogăţi zestrea cartierului Cringaşi

1 MAI – CAPITALA, ÎN PRAG DE SĂRBĂTOARE

Primăvara găseşte Bucureştiul, oamenii săi angajaţi pe drumul fertil al muncii şi împlinirii — faptele înscriind, în geografia impetuoasei deveniri spre o Capitală demnă de anii socialismului, realizări de marcă în plan edilitar-gospodăresc, în creşterea gradului general de civilizaţie. Ritmul şantierelor anunţă şi el, pentru viitorul imediat, obiective de cel mai larg interes, ai căror beneficiari vom deveni şi la construcţia cărora sîntem varticipanţi. Acestora li se adaugă, într-o alăturare firească, contribuţia cetăţenească a locuitorilor cartierelor care, sub îndrumarea consiliilor populare, au definitivat imaginea de bună îngrijire şi sporită frumuseţe — acum, în pragul Zilei de 1 Mai oraşul, în întregul său, prezentîndu-se în haine gospodăreşti primenite. În cele ce urmează, redăm cîteva secvenţe din această cronică a hărniciei, în „transmisia directă" a reporterilor noştri.

O primăvară a marilor şantiere edilitar-urbanistice

În sectorul 4 însemnele noului — împlinit de-acum în imaginea cotidiană a cartierelor sau anunţat de cea a şantierelor — sînt prezente la tot pasul, definind o puternică dezvoltare edilitar-urbanistică, de la configurarea unor ansambluri de locuinţe la modernizarea sistemului de circulaţie şi amenajarea unor spaţii de agrement şi ambient vegetal. Oprindu-ne, de pildă, în perimetrul podul Timpuri Noi — calea Văcăreşti, de la cheiul Dîmboviţei înnoite spre cornişa şoselei Olteniţei avem, în prim-plan, imaginea şantierului complexului agroindustrial Timpuri Noi — unul dintre cele mai mari în construcţie, unde va funcţiona o piaţă agroalimentară. Cîţiva paşi mai încolo a început să prindă contur acvatoriul lacului ce se creează în fosta luncă Birzeşti, al cărui luciu de apă va însuma circa 160 ha şi va fi înconjurat de un parc cu o vegetaţie deosebit de bogată. Una din laturile acestuia, cum priveşti spre Piaţa Sudului, cea din dreapta, este constituită de calea Văcăreşti. Chiar în aceste zile, aici, se desfăşoară lucrări de modernizare prin care ea va ajunge la o lăţime de şase benzi de circulaţie, devenind astfel o arteră magistrală, fiind placată pe una din părţi de statura de elegantă arhitectură a blocurilor ridicate în ultimii ani cărora li se vor adăuga alte cîteva unicate.

Mihai BÂRBULESCU

(Continuare în pag. a III-a)

Otopeni, dincolo de aeroport

Otopeni, o ştim cu toţii, reprezintă poarta aeriană a Bucureştiului şi a ţării. Şi cînd spunem asta ne şi gîndim la silueta graţioasă şi modernă a aeroportului de pe pistele căruia pleacă ori se întorc în ţară, zilnic, zeci şi zeci de avioane.

Dar Otopeniul mai înseamnă — pentru cel care are curiozitatea şi timpul spre a ajunge să-l viziteze — şi altceva: o aşezare dintre cele mai frumoase din Sectorul agricol Ilfov. Blocurile de locuinţe ridicate aici în ultimii ani — construcţii concepute într-o linie arhitecturală zveltă, cu balcoane şi ferestre largi şi ingenios proiectate (astfel încît să lase lumina şi seninul cerului să-şi alterneze jocul lor pe tot timpul zilei), aleile de flori şi spaţiile verzi (la acest ceas al anotimpului fiind o adevărată mare de vegetaţie care invită la plimbare şi la odihnă), apoi — şi nu în ultimul rînd! — curăţenia ca de oglindă, existentă la tot pasul, îţi oferă o privelişte demnă de toată lauda şi care merită să fie admirată.

Toate acestea, mi-am spus, nu pot fi decît rodul direct al muncii, hărniciei şi priceperii locuitorilor comunei. Dar, desigur, dincolo de ele mai este vorba şi de altceva: de o mare dragoste. O dragoste pentru frumos, ceea ce probează şi o bunătate a sufletului.

Otopenii reprezintă, aşadar, un model de ceea ce înseamnă o comună intrată pe drumul modernizării şi înfloririi, drumul devenirii, pe care, aşa cum sublinia preşedintele ţării la Plenara C.C. al P.C.R. din 12—14 aprilie 1989, vor păşi în anii viitori toate localităţile rurale ale ţării.

FLORENTIN POPESCU

Pe ogoarele ilfovene

Amplă mobilizare de forțe la întreținerea culturilor

Suprafeţele cultivate cu sfeclă de zahăr şi floarea-soarelui care au primit prima praşilă cresc rapid ● Lucrarea a fost declanşată şi la porumb ● Normele agrotehnice, densitatea, respectate pretutindeni cu stricteţe ● În actualitate: recoltarea şi valorificarea furajelor

Hotărîţi să întîmpine cu fapte exemplare de muncă ziua de 1 Mai, oamenii muncii din aşezările ilfovene accelerează, la maximum, ritmul lucrărilor de sezon, spre a asigura astfel condiţiile cerute de obţinerea celor mai mari recolte de pînă acum.

Puternice forţe umane şi materiale sînt concentrate, în momentul de faţă, la întreţinerea culturilor de primăvară, acţiune hotărîtoare pentru producţia '89. Pe ogoarele CUASC Ştefăneşti, de pildă, sute şi sute de ţărani cooperatori, mecanizatori şi alţi locuitori ai satelor acţionează energic pe toate fronturile campaniei — în fermele de cîmp, în cele legumicole sau în zootehnie. Ploile căzute şi în această puternică zonă agricolă a sectorului au fost bine venite, ajutînd la răsărirea şi la dezvoltarea tuturor culturilor agricole. În acelaşi timp însă şi-au făcut apariţia, în masă, şi buruienile care trebuie înlăturate pentru a nu stînjeni creşterea culturilor. Hotărîţi să nu piardă nimic din rodul cel nou, agricultorii, organizaţi în formaţii, în cadrul acordului

N. FLORIAN

(Continuare în pag. a II-a)

SARCINILE ECONOMICE — ÎNDEPLINITE EXEMPLAR!

1 MAI

Planul, realizat ritmic, cu eficiență superioară

(Urmare din pag. 1)

unor parteneri externi, precum și la repere diverse ale schimbătoarelor de căldură contractate în țară. S-a lucrat bine. Emil Rădulescu, muncitor policalificat și șef de echipă, frezorul Gheorghe Costache, colegii lor se îndreaptă spre poartă, și în această zi cu demnitatea datoriei împlinite. Spre cinstea lor — cu obișnuința datoriei împlinite.

Dacă-i întrebi pe cei de la Montaj, negreșit vor susține că sectorul lor e cel mai important: produsele complexe capătă aici forma finală, se testează — foarte sever — se ambalează și se expediază. În țară și, tot mai frecvent, peste hotare. Prestigiul secției și, de ce nu, al întreprinderii este, și aici, pe „mîini bune". Pentru că aici lucrează oameni de înaltă competență profesională, oameni cu îndelungată experiență în producție dar, totodată, oricînd receptivi la nou. Unul dintre ei este Anton Dobrin, maistru, Erou al Muncii Socialiste. Un altul este Ionel Cozachievici, lăcătuș și șef de brigadă, care nu pregetă să insufle mereu și celorlalți, îndeosebi celor mai tineri, grija deosebită față de utilaje, față de uneltele de muncă, pe care, în timp, aflăm că le-a perfecționat prin realizări de înalt nivel tehnic. Un al treilea, nu într-o ordine anume, ar fi Valeriu Hulpe, om care, mai ales cînd e vorba de asimilarea unui produs nou, complicat, dificil, își aduce fără zăbavă contribuții decisive. S-ar mai putea vorbi despre... dar să oprim aici enumerarea, care ar trebui să conțină, ne spune inginerul Ion Marin, tînărul coordonator al atelierului de prese, întreg efectivul halei. Pentru că numai într-un efort comun, într-o perfectă omogenitate a gîndului și faptei, fără să-și cumpănească, aportul, și cei din hala de montaj și-au îndeplinit, astăzi, sarcinile de producție ce le-au revenit.

În sectorul de instalații de automatizare au fost finalizate tablouri și pupitre de comandă pentru export. De asemenea, în atenție s-a aflat și prototipul noii prese de vulcanizat anvelope. Instalația de automatizare a acesteia este deosebit de complexă, a solicitat și va solicita încă, din plin, atenția și competența colectivului. Ștefan Brăileanu, șeful de brigadă, care la 35 de ani se poate lăuda, și se laudă, că muncește la I.U.C. „Griviția Roșie" de 15 ani, electricianul Vasile Duță, toți ceilalți nu-și fac griji. Sau își fac, dar în — să zicem așa — sensul constructiv al cuvîntului. Au mai trecut examene de acest fel, îl vor trece și pe acesta. Oricum, azi a fost o zi bună.

Atelierul de prese, secția din care face parte, și-au realizat în bune condiții planul trimestrial. Prin muncă responsabilă, de zi cu zi. Și ziua de astăzi, cum s-a văzut, cum a reieșit în scurta analiză de la sfîrșitul de schimb, a fost rodnică. S-au făcut lucruri utile, importante, s-a îndeplinit tot ceea ce a fost programat, astfel încît „din mers", colegii din schimbul II au preluat ștafeta fără cusur. Pentru a adăuga și ei la sfîrșitul zilei de muncă noi realizări care să întregească bilanțul productiv al întreprinderii, să întărească printr-o semnătură a competenței prestigiul „mărcii fabricii".

Modernizarea la baza sporurilor de producție

(Urmare din pag. 1)

măsurilor. Prin materializarea celor mai avantajoase propuneri de inovare, formulate de muncitorii fruntași, în cursul acestui trimestru se vor înregistra însemnate efecte economice. Spre exemplu, în cazul modernizării sistemului de schimbare a valțului la presa de alcalizare, s-a urmărit și realizat, concomitent cu utilizarea intensivă a respectivei capacități de producție un notabil spor calitativ și o mai bună utilizare a materiei prime — ceea ce, conduc, în final, la obținerea unui spor anual de producție marfă de peste 600 000 lei.

De asemenea, o dată cu exploatarea corespunzătoare a mașinilor de tip FCV, ca urmare a aplicării unei soluții ingenioase, de răcire a uleiului hidraulic, calitatea depunerii firului de mătase s-a îmbunătățit.

Aplicarea măsurilor prevăzute în cadrul programului de perfecționare a organizării și modernizare a producției pe semestrul I a.c. va conduce — în final — la reducerea cheltuielilor materiale cu peste 1 milion lei, în condițiile în care se preconizează substanțiale sporuri, la producția de export.

Firește, în această acțiune de anvergură susținută de numeroși ingineri, tehnicieni, maiștri și muncitori cu experiență vor fi angrenați, în mai mare măsură, cercetători și proiectanți din institutele de ramură, cadre din învățămîntul superior — colectivul fiind hotărît să acționeze cu maximă răspundere, în spiritul orientărilor și indicațiilor tovarășului Nicolae Ceaușescu, la îndeplinirea exemplară a sarcinilor economice pe acest an și în perspectivă, promovînd pe scară largă cele mai noi cuceriri ale științei și tehnicii.

Amplă mobilizare de forțe la întreținerea culturilor

(Urmare din pag. 1)

global, au trecut neîntîrziat la efectuarea prașilelor manuale sau mecanice. La Afumați, Brănești, Dascălu și în celelalte unități de pe raza CUASC Ștefănești specialiștii, prezenți permanent pe teren, urmăresc stadiul de vegetație al culturilor, spre a se interveni, operativ, cu cele mai potrivite mijloace. Obiectivul principal al tuturor lucrătorilor ogoarelor îl constituie, în aceste zile, încheierea grabnică a primei prașile la culturile de sfeclă de zahăr și de floarea-soarelui. S-a trecut și la întreținerea porumbului, plantă cerealieră cu deosebită pondere în agricultura consiliului. Primii au intrat cu sapele în lanuri cooperatorii din brigada condusă de *Culea Dumitru*, de la C.A.P. Brănești. Aria lucrării se extinde rapid și în celelalte ferme din consiliu, pe măsură ce stadiul culturii permite efectuarea unui prășit de bună calitate. Alături de cooperatori, o contribuție importantă la reușita acțiunilor prioritare ale perioadei în care ne aflăm o aduc mecanizatorii de la S.M.A. Ștefănești, unitate distinsă cu înaltul titlu de Erou al Noii Revoluții Agrare. *Anghel Tudor, Ion Ene, Dorin Păncescu, Șerban Constantin, Gheorghe Soare, Nicolae Gheorghe* sînt doar cîțiva dintre lucrătorii ogoarelor ce s-au remarcat nu numai prin realizarea unor viteze ridicate de lucru, ci și prin calitatea muncii, acordînd mare atenție păstrării densității culturilor.

O dată cu întreținerea culturilor în unitățile consiliului s-a trecut, pe un front larg, la recoltarea și valorificarea furajelor. La C.A.P. Afumați și Ștefănești, bunăoară, animalele sînt hrănite de mai bine de o săptămînă cu nutrețuri verzi — secară, rapiță, orz, lucernă. O parte din aceste furaje sînt însilozate, crescătorii de animale dovedind, de pe acum, grijă sporită față de „cămările" fermelor zootehnice.

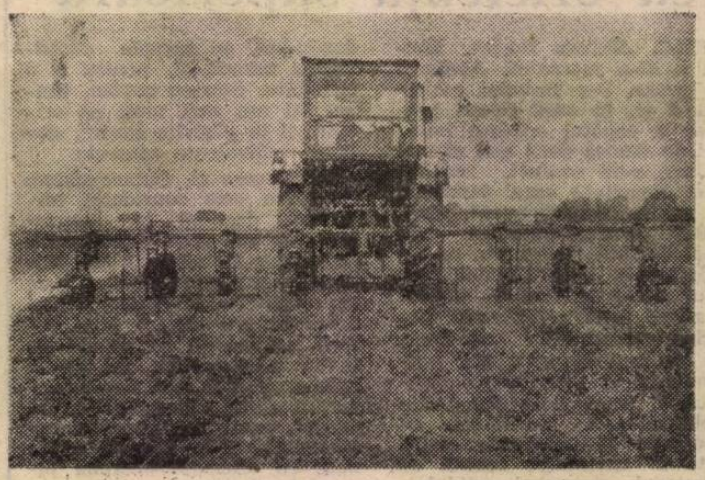

În aceste zile, pe ogoarele unităților agricole din Sectorul Agricol Ilfov se desfășoară ample lucrări de întreținere a culturilor. În imagine, la C.A.P. Măgurele se aplică prima prașilă mecanică la cultura de sfeclă furajeră. Foto: M. CIOC

Actualitatea culturală

„BUCUREȘTI — FILE DE EPOPEE". Oglindind prefacerile fără precedent ale existenței economice, sociale și spirituale a Cetății, filmul documentar-artistic „București — file de epopee", realizat de Casa Unu, în colaborare cu Studioul „Alexandru Sahia" (în regia lui Virgil Calotescu, după un scenariu al poetului Lucian Avramescu) va fi transmis de televiziune, mîine, ora 20,30.

RECITAL DE PIAN. Filarmonica „George Enescu" susține, luni, ora 19, la Ateneul Român, recitalul pianistei Cristina Popa, interpretînd lucrări de Beethoven, Chopin, Schumann și Enescu.

PREMIERE CINEMATOGRAFICE. Pe lîngă noua producție a Casei Cinci — „O vară cu Mara" — intrată în această săptămînă în programul cinematografelor „Scala", „Excelsior" și „Cultural", o altă premieră (la „Timpuri Noi") este filmul sovietic „Ce mai este nou pe acasă?" (regia: Samvel Gasparov), evocînd dramele războiului, pledînd pentru ocrotirea copilăriei, a vieții.

MUZEALĂ. Muzeul Satului și de Artă Populară va găzdui, în 7 mai, ora 11, o nouă manifestare complexă dedicată zonei etnografice Banat: expuneri ale unor specialiști în domeniu, spectacole ale unor ansambluri folclorice, recitaluri de muzică populară, de operă și operetă, parada modei de inspirație populară ș.a.

LA ȘCOALA POPULARĂ DE ARTĂ. În cadrul etapei actuale a Festivalului Național „Cîntarea României", la galeria Centrului de Îndrumare a Creației Populare și a Mișcării Artistice de Masă (Piața Cosmonauților nr. 9) s-a deschis expoziția de pictură, sculptură și grafică aparținînd elevilor Școlii Populare de Artă

B. IOAN

Curier cetățenesc

● *NEUROBION.* Specialiștii Clinicii de diabet, nutriție și boli metabolice a Spitalului „Dr. I. Cantacuzino" au realizat, după îndelungi cercetări, un nou medicament conceput pe baza unui extract din plante bogate în compuși necesari refacerii nervilor afectați. „Neurobionul" este util în tratamentul neuropatiilor diabetice și în alte sindroame secundare ale unor afecțiuni nervoase. Brevetat, produsul urmează să intre în producția de serie ● *FLOTILA.* „Flotila" I.C.A.B. este pregătită pentru a primi afluxul de amatori ai agrementului din zilele de Armindeni. Cele 1200 bărci cu rame, 200 hidrobiciclete și 35 de vaporașe de pe lacurile Herăstrău, Balta Albă, Tei, Snagov, Dîmbovița, Pantelimon și Buftea vor putea purta pe apă, în același timp, circa 20 000 de pasageri! ● *FILTRU.* La Timișoara a fost realizat, recent, un ingenios filtru care poate fi montat direct la robinetul de apă. Dotat cu un element prefiltrant din diferite textile nețesute și cărbune vegetal, acesta reține toate impuritățile și suspensiile din apă, asigurînd practic o dublă filtrare ● *COMISIONARI.* Cooperativa „Prestarea" asigură, prin Casa de Comenzi din str. Vînători nr. 3 (tel. 31.27.80) un serviciu de comisionari pentru persoanele internate în spitale. Comisionarii se prezintă în fiecare dimineață (în afara zilelor de vizită) la camerele de gardă ale spitalelor „23 August", Colțea, Bucur, Titan, Urgență, Copii Berceni și la maternitățile Polizu și Steaua ● *VEȘTI DIN PARING.* La circa 30 de kilometri de Voineasa, în inima munților, în apropierea lacului de acumulare Vidra, prinde contur una dintre cele mai pitorești stațiuni montane. Aparținînd complexului U.G.S.R. de la Voineasa, stațiunea Vidra, aflată la o altitudine de 1 350 m, va avea în final 1 100 locuri de cazare. În toamnă se vor da în folosință primele trei capacități cu cîte 200 de locuri, la iarnă urmînd să fie amenajată o pîrtie de schi și un telescaun ● *MENAJ.* În magazinele cu articole de menaj poate fi găsită o întreagă gamă de produse pentru întreținerea încălțămintei — Victoria, Lucin, Sigmaron, Negrol, Dresing. Lipsește doar banala... cremă de ghete! ● *BOXE.* Sîntem informați că pentru acest an comerțul a contractat cu producătorii mai multe tipuri de incinte acustice, care vor fi prezente în scurt timp în magazine. Printre acestea, linii de 2×15 W, 2×35 W, 2×40 W și 2×80 W.

Rubrică redactată de **Octavian ANDRONIC**

TEATRE ● Ateneul Român: **CONCERT SIMFONIC.** Dirijor Cristian Mandeal; solist: Marin Cazacu — ora 19; sala Studio: **TREPTELE AFIRMĂRII ARTISTICE: Carmen Roșu** — vioară; la pian Mariana Roșu — ora 17.30 ● Opera Română (13.18.57): **RECITAL DE BALET** — ora 18 ● Teatrul de Operetă (în sala Mică a Teatrului Național, tel. 13.63.48): **MELODII, MELODII** — ora 18 ● Teatrul Național (14.71.71). Sala Mare: **A DOUĂSPREZECEA NOAPTE** — ora 18; sala Amfiteatru: **UN ANOTIMP FĂRA NUME** — ora 18; sala Atelier: **ULTIMUL SET** — ora 18 ● Teatrul „Bulandra". Sala din bd. Schitu Măgureanu nr. 1 (14.75.46): **SECRETUL FAMILIEI POSKET** — ora 18; sala Studio (11.95.44): **A TREIA ȚEAPĂ** — ora 18 ● Teatrul Mic (14.70.81): **ASTĂ SEARĂ STAU ACASĂ** — ora 18.30; Teatrul Foarte Mic (14.09.05): **BĂTRÎNA ȘI HOȚUL** — ora 19 ● Teatrul „Nottara" (59.50.70). Sala Magheru: **FLOAREA DE CACTUS** — ora 18; sala Studio: **LA UN PAS DE FERICIRE** — ora 18.30 ● Teatrul Giulești. Sala Majestic (14.72.34): **CURSA DE VIENA** — ora 18; sala Giulești (18.04.85): **JEAN, FIUL LUI ION** — ora 18 ● Teatrul de Comedie (16.64.60): **REGELE IOAN** — ora 18 ● Teatrul „C. Tănase". Sala Savoy (15.56.18): **SAVOY, SAVOY** — ora 18; sala din Calea Victoriei 174: **CAVALCADA RÎSULUI** — ora 18 ● Teatrul „Ion Creangă" (50.26.55): **TURANDOT** — ora 18; **ROMANȚIOȘII** — mîine, ora 9 ● I.A.T.C. studioul „Casandra" (15.72.59): **STEAUA FĂRĂ NUME** — ora 18.30 ● Ansamblul Artistic „Rapsodia Română" (13.13.00): **SPECTACOL EXTRAORDINAR DE CÎNTECE ȘI DANSURI POPULARE ROMÂNEȘTI** — ora 18 ● Circul „București" (10.41.95): **VEDETELE CIRCULUI DIN VARȘOVIA** — ora 19.

FILME ● Ciclu de filme românești: **ROMÂNIA — O ȚARĂ ÎN PLINĂ DEZVOLTARE; CIPRIAN PORUMBESCU** — 9, 12.30, 18.30; **BUCUREȘTI — FILE DE EPOPEE** — ora 17 — Patria (11.86.25) ● **O VARĂ CU MARA** — Scala (11.03.72) — 9 11, 13, 15, 17, 19; Excelsior (65.49.45) — 9, 11, 13 15 17 19: Cultural (83.50.13) — 9 11 13 15 17 19 ● **MARIA ȘI MIRABELA ÎN TRANZISTORIA** — Melodia (11.13.49) — 9, 11 13 15 17, 19; Gloria (47.46.75) — 9 11 13, 15 17 19 ● **FRANCOIS VILLON** — Feroviar (50.51.40) — 9.30 14 18 ● **DE CE ARE VULPEA COADĂ** — Drumul Sării (31.28.13) — 15 17 19 ● **VACANȚA CEA MARE** — Ferentari (80.49.85) — 15, 17 19; Studio (59.53.15) — 10, 12.30, 15 17 19 ● **MARTORI DISPĂRUȚI** — Giulești (17.55.46) — 9 11 13 15 17 19; Miorița (14.27.14) — 9, 11 13 15, 17, 19 ● **EVADAREA** — Cotroceni (81.68.88) — 15, 17, 19 ● **DOMNIȘOARA AURICA** — Pacea (71.30.85) — 9, 11, 13, 15, 17, 19 ● **IMPOSIBILA IUBIRE** — Viitorul (10.67.40) — 15 18 ● **VALURILE DUNĂRII** — Munca (21.50.97) — 15, 17 19 ● **PĂDUREA NEBUNĂ** — Buzești (50.43.58) — 15 17, 19 ● **TIGRUL CENUȘIU** — Dacia (50.35.94) — 15 18 ● **IUBIRE STATORNICĂ** — Floreasca (33.29.71) — 9, 11 13, 15 17 19 ● **MISIUNE SPECIALĂ** — Aurora (35.04.66) — 9, 11, 13 15, 17, 19 ● **ORICARE FATĂ IUBEȘTE UN BĂIAT** — Popular (35.15.17) — 15, 17, 19 ● **ULTIMA NOAPTE A ȘEHEREZADEI** — Lira (31.71.71) — 9 11 13, 15, 17, 19 ● **AGENTUL DE LEGĂTURĂ NR. 8** — București (15.61.54) — 9 11 13, 15, 17, 19

T.V. 19.00 Telejurnal; 19.20 Unitatea întregului popor, garanția supremă a înaintării patriei noastre pe calea socialismului și comunismului. Documentar; 19.40 Sub tricolor, sub roșu steag! Emisiune de cîntece și versuri patriotice revoluționare; 20.00 România în lume; 20.20 Copiii cîntă patria și partidul. Program literar-muzical-coregrafic; 20.40 Tezele și orientările formulate de tovarășul Nicolae Ceaușescu — program de muncă și acțiune revoluționară; 21.00 Învățămînt, cercetare, producție. Olimpiadele — o întrecere care stimulează performanța școlară la nivelul masei de elevi; 21.20 Univers, materie, viață. Emisiune de educație materialist-științifică; 21,35 Din marea carte a patriei. Producție a Studioului de film TV; 21,50 Telejurnal.

Buletin meteorologic

Vreme instabilă, cu cer mai mult noros. Vor cădea averse de ploaie. Vînt moderat, cu intensificări trecătoare. Temperatura maximă va oscila între 19 și 21 grade, iar minima între 10 și 12 grade.

ACTIVITĂȚI

ORIZONTAL: 1) Activitate care se face prin intermediul unor mașini și mecanisme 2) Teren recuperat pentru agricultură — Cupă! 3) Meșteșugari. 4) Romantice iubiri — Muncitor feroviar 5) Piesă prelucrată într-un anumit fel 6) În temă 7) Strat geologic — A lega 8) A sonda — Cură! 9) Final la șah — Parte a corpului 10) Aici se desfășoară activități productive (sg.) — O jumătate de tonă! VERTICAL: 1) Acționează pe apă — Cămă! 2) Ies în cele din urmă! — Ales 3) Au obținut pregătirea necesară pentru a desfășura o activitate (fem.) 4) Studiat în profunzime 5) Sub bri lon — Sau 6) La războiul de țesut (sg.) — Compus chimic 7) Tot (reg.) — Răsplată (fig.) 8) Prinsi 9) Îndesat — Teren pregătit pentru însămînțări 10) Stat asiatic — Automobil românesc. (MIHAI BRATU).

Dezlegarea careului apărut în 27 aprilie. Orizontal: 1) APARTAMENT 2) MATERIALE 3) FLOTOARE — P 4) II — EN — IVAR 5) TERASA — ASE 6) ERA — OMAT — P 7) A — CANALIZA 8) TROC — R — IAR 9) RURAL — I — RA 10) U — DRISCUIT.

INFOR publici

SCHIMB ap camere, conf. coane, cu apa camere și Tel. 31.68.26.
SCHIMB 4 I, Parc Mogh două apartan camere, aceea litari). 45.27.2
SCHIMB ap comandat, cu preferabil zor tan. Tel. 34.8

VÎND Dacia bricație 1984.
VÎND Daci ducție 1975. A cia. Tel. 18.1
VÎND Daci zero km. Te
VÎND urg 403, sau pent 44.68.32.
VÎND Volk Tel. 15.02.86.
VÎND Dac 85 000 la prim Tel. 45.44.04.
VÎND recar costume, par bărbătesc din vază, covor 14.03.99
VÎND Skod proșabilă.
VÎND conv tament 3 ca I, cu îmbună sect, 3. Tel.
VÎND urg ment (cedez uă camere, c lea Rahovei, Rahova, et. achitat 75%. orele 18—20.
VÎND magn Gx 4000 D. — Alexandria
RADIOCASE reo Spațial deo noi, dor tin de artă. deocasete D Tel. 14.63.13.
VÎND vid Samsung, no kai. Tel. 29.
VÎND Oltcit km. Tel. 2.0 dria.
VÎND haină nr. 46, farfu Tel. 42.09.45.
VÎND telev frigider Arct bele noi. 76.6
PREDAU c tament două mandate, et. trou Sălăjan.
CEDEZ con ment două valentă. Tel.
PREDAU co apartament confort I, Pantelimon.

STUDENTA nică centra cu telefon. după ora 10.

PIERDUT social pe nu Ghiana. Îl d
PIERDUT sociale, pe n lescu Elena.
PIERDUT port CNF pe tică Florența.
PIERDUT chiriere emi Herăstrău p du Constan nul.
PIERDUT sociale pe n Radu. Îl dec
PIERDUT chiriere elib Giulești pe Eleonora. Îl
PIERDUT chiriere elib Vitan pe n rian Marius.
PIERDUT calificare el numele Stăn îl declar nu
PIERDUT chiriere e Pajura pe Vasile. Îl d
PIERDUT serviciu, br tudine și l liberat de certificat te liberat de mele Titiv declar nule.
PIERDUT control nr. le Petrilă A nulă.
PIERDUT aragaz pe nu Maria.
PIERDUT titate CFR numele Po îl declar n
PIERDUT care arag Stănuț Mat nul.
PIERDUT control ob numele Ra declar nul
PIERDUT chiriere eli Colentina che Lidia.
PIERDUT care bute numele Gr clar nul.
PIERDUT ces metr Bratu Ma nulă.

MATIA
date

artament 3
I. două bal-
rtament două
garsonieră.
(8784)
camere, etaj
ioroș, pentru
ente a două
și zonă. (Mi-
(8327)
rtament de-
garsonieră,
a Poșta Ti-
.30. (9271)

1310, an fa-
Tel. 44.77.71.
1300, pro-
ștept provin-
.93. (8727)
1310 Break,
44.68.80.
nt Moskvici
u piese. Tel.
(9366)
wagen 1200.
după ora 17.
a 1300, km.
il proprietar.
(9340)
ier, șifonier
lesiu, palton
stofă fină,
persan. Tel.
(9626)
a, stare ire-
Tel. 18.51.94.
enabil apar-
iere, confort
ățiri, etaj 10,
3.91.43. (9306)
ent aparta-
contract) do-
onfort I, Ca-
ștația Pacul
. convenabil,
Tel. 80.95.88,
(9501)
etofon Akay
Tel. 913/1.56.80
(8888)
TOFON ste-
, casete vi-
mitor floren-
Cumpăr vi-
recuperație.

o recorder
n. Stație A-
11.97.
11—R zero
3.33. Alexan-

damă piele
ii Rosenthal.

or Sirius 210,
c 140 l. am-
.50. (7967)
ontract apar-
camere, deco-
8, liber me-
Tel. 74.91.74.
tract aparta-
amere, Poli-
75.67.18.
ntract (vînd)
două camere
Dimitrov —
Tel. 42.09.45.

caut garso-
, mobilată,
Tel. 66.60.13

carnet fond
nele Despina
clar nul.
carnet părți
mele Știrbu-
i declar nul.
ichet trans-
numele Cos-
il declar nul.
ontract în-
de ICRAL
numele Ra-
n. Il declar
(5526)
carnet părți
mele Grosu
ar nul. (5878)
contract în-
at de ICRAL
umele Ioniță
declar nul.
ontract în-
at de ICRAL
mele Preto-
il declar nul.
certificat de
ctrician pe
iugelu Ion.
(5275)
ontract de
is de ICRAL
umele Stoica
lar nul.
legitimații
et de apti-
ență zbor e-
Av. Civile,
operator e-
TTc pe nu-
Marin. Le
(5276)
gitimație de
30 pe nume-
ța. O declar
(3328)
chet butelie
mele Cioceа-
declar nul.
carnet iden-
. 572388 pe
cu Vasilica.
(5371)
chet verifi-
pe numele
. Il declar
(5436)
legitimație
nr. 41 pe
Octavian. O
(5575)
ontract în-
at de ICRAL
umele Ena-
declar nul.
chet verifi-
aragaz pe
Ion. Il de-
(5607)
itimație ac-
pe numele
O declar
(5684)

CAPITALA, ÎN PRAG DE SĂRBĂTOARE

(Urmare din pag. 1)

...O imagine panoramică, evidențiind noul în fiecare din elementele sale constitutive. La fel de bogate în „informații" ale unei perpetue deveniri se vădesc și alte zone din această parte de sud a orașului: se continuă, într-o a doua etapă, construcția ansamblului de locuințe Brincoveanu I se desfășoară în ritm intens lucrările de șantier la complexul din Piața Pieptănari ; oamenii muncii de la I.M.G.B. participă la lucrările de finisaj ale clădirii propriului centru de creație și cultură socialistă „Cîntarea României", amplasat în vecinătatea stației de metrou „Apărătorii Patriei".

Sînt, toate acestea, secvențe dintr-o primăvară a gîndului și faptei cutezătoare spre împlinire — acum, în prag de Armindeni.

Puternică dezvoltare a construcției de locuințe

Pe teritoriul sectorului 6 este prevăzută — și în acest an — realizarea unui mare număr de apartamente în cartierele Militari, Cringași și Giulești. Este vorba de ansamblurile de locuințe din zona Virtuții-Fabricii, cu peste 1 500 de apartamente, în blocuri cu parter și 7—8 etaje; Uverturii-Dreptății cu 1 189 apartamente, în clădiri concepute atît conform unor proiecte unicat, cît și cu secțiuni tip parter cu 4 niveluri ; Cringași-— I.C.E.M., 180 apartamente care vor marca, practic, încheierea acestui mare cartier : Giulești — Nicolae Filimon, cu 676 apartamente. Multe dintre noile blocuri au la parter magazine și unități prestatoare de servicii.

Tot în sectorul 6, se finalizează și ansamblul de locuințe Valea Cascadelor — I.N.M.T., o frumoasă poartă de intrare în oraș, dinspre autostrada București — Pitești. Arhitectonica originală, bogata vegetație din zonă, inedita amplasare în spațiu a construcțiilor conferă acestui ansamblu personalitate distinctă, completînd imaginea nouă a arterelor Păcii — Armata Poporului, a întregului cartier Militari. **(I. CĂLIN).**

Zestrea dendrofloricolă în continuă creștere

În cursul acestei primăveri — ne spune tovarășul Dan Eana, directorul Administrației domeniul public din sectorul 3 — zestrea verde din cartiere a sporit considerabil. Au fost amenajate expoziții florale la intersecțiile Mihai Bravu — I. B. Tito, Mihai Bravu — Dristor, Leontin Sălăjan — Constantin Brâncuși, Leontin Sălăjan — I. B. Tito, Leontin Sălăjan — Liviu Rebreanu și Lucrețiu Pătrășcanu — Muncii. De asemenea au fost reamenajate decorurile dendrologice în numeroase scuaruri, între care cele de pe strada Baba Novac și bulevardele Leontin Sălăjan și 1 Decembrie 1918.

O atenție deosebită s-a acordat celor 240 de locuri de joacă pentru copii, s-au efectuat reparații și noi amenajări, reprezentative fiind locurile destinate copiilor în parcurile Titan, Voinicelul și Prevederii.

Pentru asigurarea unui aspect cît mai îngrijit unor zone verzi sînt instalați în jurul lor stîlpi cu lanț între ei — pe bd. Fizicienilor și pe șos. Mihai Bravu — și intenționăm să extindem aceste amenajări și în alte zone ale sectorului. **(H. TABACU).**

Completarea șoselei de centură în partea de nord-vest a Capitalei

În partea de nord-vest a orașului, mai exact între localitățile Chitila și Dragomirești, în continuarea pasajului rutier din comuna Chitila, se află în curs de finalizare o nouă cale rutieră, ultima porțiune din cadrul șoselei de centură a Capitalei care, o dată cu terminarea acestui drum, va fi completă, totalizînd circa 70 km.

Viitoarea arteră rutieră are pe traseul șoselei de centură o lungime de 6,6 km și mai cuprinde un drum de 1,2 km care va face legătura cu zona industrială Chitila. Principalele lucrări au fost realizate sau se găsesc în fază de finalizare : două traversări ale apeductului Arcuda — București, mai exact două poduri la sol, protejarea unor conducte de irigații, joncțiunea cu drumul din comuna Dragomirești, care a presupus traversarea căii ferate București — Constanța și dublarea pasajului existent prin construirea unui pod cu o deschidere de 24 m și o rampă de 65 m.

În prezent, membrii brigăzii nr. 1 din cadrul A.D.P. Brașov, cei ce au realizat o parte dintre podurile de pe rîul Dîmbovița, lucrează la turnarea betonului pe mai multe porțiuni și fac ultimele umpluturi la fundația drumului. **(T. HORIA).**

Amplă extindere a rețelei comerciale

Integrat amplelor prefaceri edilitar-urbanistice ce definesc Capitala, și perimetrul sectorului 5 cunoaște complexe innoiri. Între acestea, integrarea în rețeaua comercială a numeroase magazine și unități prestatoare de servicii, aflate la parterul blocurilor de locuințe ce sînt date în folosință. Amănunte în acest sens ne prezintă tovarășul Paul Sorochin, șeful sectorului comercial :

— În perioada imediat următoare, în zona Rahova — Ferentari se vor deschide 18 noi unități cu diferite profiluri. Bunăoară, la parterul blocurilor 81-A, 81-B, 81-C, 72 și 126 vor intra în circuitul funcțional un magazin alimentar, precum și unități de legume-fructe, mezeluri-brînzeturi, mercerie, ape minerale, Materna, patiserie, sifonărie, librărie. Într-o altă zonă, Panduri — Tudor Vladimirescu, la dispoziția cetățenilor se vor afla pînă la sfîrșitul acestui an un complex de alimentație publică cu o suprafață de 1 900 mp, un restaurant cu autoservire pentru elevi — 1 800 mp — alte magazine — dulciuri, răcoritoare, chimice. De asemenea, în zona Izvor—Coșbuc se vor deschide 23 de noi unități comerciale și de prestări, completînd astfel gama de servicii oferite cetățenilor din această parte a sectorului. **(M. CIOBĂ).**

O nouă unitate medico-sanitară

Baza materială de ocrotire a sănătății cunoaște și în sectorul 1 o continuă dezvoltare și modernizare. În rîndul premierelor se înscrie apropiata dare în folosință a unei noi unități medicale cu profil de stomatologie — dispensarul policlinic din strada Luterană.

Am vizitat, de curînd, localul, aflat într-un foarte avansat stadiu de amenajare. Cabinetele medicale, de consultații și tratamente pentru adulți, de la parter și etajul 1 sînt practic finalizate. În policlinică va funcționa și un cabinet de stomatologie infantilă. Sînt finalizate, de asemenea, laboratorul de tehnică dentară, compartimentul de radiologie, urmează să se monteze și instalația de laser pentru anumite tipuri de intervenții chirurgicale.

O mențiune aparte se cuvine făcută în legătură cu ambianța, deosebit de plăcută — mobilierul modern, culorile, în frumoase armonii și combinații — a acestei noi unități medicale, care va reprezenta un adevărat etalon pentru rețeaua de specialitate. **(I. COMAN).**

TELEGRAME EXTERNE

ÎN POFIDA EMBARGOULUI instituit de O.N.U. în 1977, Africa de Sud continuă să obțină arme și tehnică militară din numeroase state occidentale, se arată într-un studiu dat publicității de SIPRI (Institutul de la Stockholm pentru cercetări în problemele păcii), citat de agenția A.D.N. Printre statele care livrează arme Africii de Sud, documentul citează S.U.A., Marea Britanie, R.F.G. și Israelul.

GUVERNUL NORVEGIAN a ordonat verificarea imediată a tuturor celor 61 de avioane de luptă de tip „F—16" pe care le are în dotarea trupelor sale, informează agenția D.P.A. Specialiștii apreciază că aceste aparate au o serie de defecțiuni la mecanismul de catapultare din cabina pilotului. Se presupune că aceasta a fost și cauza morții unui pilot în cursul ciocnirii la începutul lunii aprilie a două avioane „F—16" în apropiere de Trondheim.

FORȚELE ARMATE GUVERNAMENTALE ALE ANGOLEI au întreprins noi misiuni de luptă, producînd pierderi în rîndul grupării rebele antistatale UNITA. Potrivit postului de radio Luanda, în perioada 20—26 aprilie bandele antiguvernamentale au pierdut 25 de oameni și au lăsat la locul confruntărilor o importantă cantitate de arme și muniție.

ULTIMUL RAPORT trimestrial publicat de Confederația Industriei Britanice (C.B.I.) relevă că în primele 2 luni ale acestui an balanța comercului exterior al Marii Britanii a înregistrat un deficit de 3.3 miliarde lire sterline.

POLIȚIA MEXICANA a arestat cinci traficanți de droguri și a confiscat 11 tone de marijuana, pregătită pentru a fi expediată în Statele Unite. A fost, de asemenea, capturată o mare cantitate de muniție și camioane folosite de traficanți la transportul drogurilor.

CABINETUL DE ORIENTARE ȘCOLARĂ AL „INFORMAȚIEI"

Unde mergem în treapta I de liceu?

Pentru a veni în sprijinul elevilor ce urmează să absolve cursurile ciclului gimnazial pentru a se înscrie în treapta I de liceu, clasa a IX-a, continuăm să prezentăm alte unități de învățămînt care, prin diversitatea și utilitatea profilurilor de școlarizare, deschid largi orizonturi pentru pregătirea tinerilor în concordanță cu înclinațiile și aspirațiile lor, cu cerințele diverselor sectoare ale economiei Capitalei.

Astăzi, Liceul industrial nr. 2

Integrat armonios în modernul ansamblu arhitectonic al cartierului Drumul Taberei, Liceul industrial nr. 2 — situat în imediata vecinătate a Întreprinderii de mașini electrice, care tutelează întreaga activitate de instruire practică, de formare prin muncă și pentru muncă a viitoarelor cadre de muncitori calificați — primește înscrieri pentru anul școlar 1989—1990, în clasa a IX-a, la profilurile *electrotehnică* și *mecanică*. După cum preciza *prof. Jenița Antimia, director al liceului*, în cadrul acestor profiluri cu largi deschideri spre o mare gamă de profesii elevii își însușesc noțiunile de bază pentru formarea principalelor deprinderi de muncă necesare practicării unor meserii foarte solicitate de economie. Cei care termină cursurile treptei I își pot continua pregătirea profesională fie la *școala profesională* (unde se specializează în meseriile *electrician, prelucrător prin așchiere* și *lăcătuș* — durata cursurilor fiind de un an și jumătate), fie susținînd concursul de admitere în *treapta a II-a* de liceu pentru meserii cu un grad crescut de specializare. Este vorba de *electrotehnician, electrician* și *electronist*, ultima asigurînd muncitorii specializați pentru centrul de calcul al I.M.E.B.

Preocuparea centrală a personalului didactic, atît a cadrelor ce predau disciplinele fundamentale, cît și a celor de la disciplinele tehnice de profil este de a realiza un învățămînt activ, cu un puternic caracter aplicativ, un accent deosebit fiind pus pe predarea interdisciplinară. La metodele didactice moderne utilizate în procesul de predare-învățare, un rol deosebit în buna pregătire a elevilor îl au *cercurile pe discipline de studiu*, în liceu funcționînd cu bune rezultate 21 de asemenea cercuri între care cele de *matematică-informatică, fizică-chimie, științe sociale, prietenii naturii, astronomie, tehnologia construcțiilor de mașini, acționări-automatizări, design etc.* Liceul dispune de *13 cabinete și laboratoare* dotate cu mijloace moderne de învățămînt, instalații și aparatură didactică, machete funcționale a căror utilizare în procesul de învățămînt este destinată să înlesnească înțelegerea și asimilarea cît mai exactă a noțiunilor nou predate. Instruirea practică se realizează în *centrul de ateliere-școală* în care funcționează *zece ateliere* de *prelucrări prin așchiere, lăcătușărie* și *electrotehnică*, precum și în microsecțiile și secțiile întreprinderii tutelare.

La absolvire, toți tinerii sînt încadrați în muncă la *I.M.E.B., I.F.M.A.* și *„Electrotehnica"*

Relații suplimentare pot fi obținute la sediul liceului, *str. Emil Bodnaraș nr. 6, sector 6 sau la telefon 31.12.04.*

Aurel GHIMPU

NOI LINII DE MAXI-TAXI. Pentru a facilita legătura directă dintre Agenția Centrală **TAROM** și Aeroportul Internațional Otopeni, *I.T.B. a înființat linia de* maxi-taxi cu indicativul 529 *pe traseul : Agenția Centrală TAROM din str. Brezoianu, bd. Gheorghe Gheorghiu-Dej, bd. Nicolae Bălcescu, str. C. A. Rosetti, str. Dionisie Lupu, Piața Cosmonauților, calea Dorobanților, Piața Aviatorilor, Aleea Trandafirilor, șos. Kiseleff, șos. București — Ploiești, Aeroportul Otopeni — Aerogara de mărfuri (tarif 10 lei).* ● *Legături directe cu Spitalul Fundeni sînt facilitate de linia* maxi-taxi 538 *pe traseul : Gara de Nord, bd. Dinicu Golescu, str. Ștefan Furtună, str. I. C. Frimu, Piața Romană, str. Mihai Eminescu, bd. Dacia, calea Moșilor, șos. Colentina, șos. Fundeni pînă la Institutul Oncologic (tarif 5 lei)* și maxi-taxi 509 *pe traseul :* Piața Rosetti, *bd. Republicii, calea Moșilor, șos. Colentina, șos. Fundeni, șos. Morarilor, bd. Muncii (tarif 5 lei).*

Sportivi români în întreceri internaționale

● La C.M. de TIR REDUS, din Iugoslavia, *Sorin Babii* (la individual) și formația *României* (pe echipe) *au cucerit medaliile de bronz*, la proba de pistol cu aer comprimat.

● ÎN TURNEUL INTERNAȚIONAL DE BASCHET MASCULIN, dotat cu „Cupa federației", echipa *României* a învins cu 98—85 (57—38) selecționata *Cehoslovaciei*, iar *Grecia* a întrecut cu 80—59 (40—32), selecționata *R. D. Germane*. Astăzi, la Oradea, sînt programate întîlnirile *Cehoslovacia — R. D. Germană* și *România — Grecia*.

● LA TURNEUL INTERNAȚIONAL DE BOX de la Schwerin (R. D. Germană), tinerii pugiliști români *Sorin Dima* (cat. muscă) și *Victor Bușteag* (cat. semiușoară) au ocupat locul 2, iar *Vasile Adumitroaie* (cat. grea) s-a clasat pe locul 3.

FOTBAL MERIDIANE. În meciul Anglia — Albania din cadrul preliminariilor C.M. de fotbal, jucătorii de la Liverpool nu au jucat... De asemenea, în partida Irlanda — Spania, nu a apărut mijlocașul John Aldrich, care a refuzat să joace, declarînd că s-ar putea să abandoneze fotbalul ! Jucătorii de la Liverpool, puternic afectați de drama de pe stadionul „Hillsborough", din Sheffield, nici nu și-au reluat antrenamentele. Conducerea clubului F.C. Liverpool a cerut un nou răgaz pentru a-și preciza poziția în ceea ce privește participarea echipei la viitoarele meciuri de campionat și de cupă. ● *Echipa Italiei, după partida amicală de miercuri cu Ungaria (4—0), va mai susține 8 jocuri de verificare în vederea pregătirii pentru turneul final al C.M., la care este calificată, de drept ca țară organizatoare. Fotbaliștii italieni vor întîlni pe teren propriu echipele Bulgariei (14 octombrie), Braziliei (11 noiembrie), Algeriei (15 noiembrie), Argentinei și S.U.A., (ultimele două în '90) și vor juca în deplasare cu Anglia (21 decembrie) și cu Olanda și Elveția (în '90).*

„Cupa Voința" la ciclism

După reușitul concurs organizat, la sfîrșitul săptămînii trecute, pe un circuit din cartierul Berceni, de asociația sportivă STIROM (cîștigat la seniori de dinamovistul *Costică Paraschiv* ; la juniori mari — de *Marius Simion*, de la STIROM ; iar la juniori mici — de *Răzvan Roibu*, de la Voința), activitatea ciclistă va continua, săptămîna viitoare, cu o nouă competiție. Este vorba de *„Cupa Voința"*, ale cărei întreceri se vor derula după cum urmează : *etapa I* — pe *2 mai*, pe distanța *București — Giurgiu și retur* (106 km), *etapa a II-a* — pe *3 mai, București — Alexandria și retur* (120 km), *etapa a III-a* — pe *4 mai*, cu un spectaculos *„circuit" programat tot în cartierul Berceni* (prelungirea bulevardului Metalurgiei, capătul troleibuzului 73).

La start vor fi prezenți toți cicliștii noștri fruntași, inclusiv componenții lotului reprezentativ — pentru care acest concurs constituie ultimul test de verificare pentru apropiatele întreceri din „Cursa Păcii".

B.T.T.—U.A.C., în colaborare cu A.C.R., organizează, pe 2 Mai, cu prilejul Zilei Tineretului, a doua ediție a raliului „Criteriul de primăvară". Întrecerile vor începe la ora 10. Înscrierile se fac la baza turistică și de agrement „Băneasa". Relații suplimentare, la tel. 50.52.37 și la sediul U.A.A.C., din str. Biserica Amzei nr 6.

Manieră și rezultat

Miercuri, la Atena, echipa noastră a fost cuprinsă de o stranie și subită melancolie ; ea a jucat în stilul care ne-a adus, ce-i drept, calificarea în acel Euro '84, stil adecvat pe atunci, nepotrivit astăzi. Am regăsit — deși nu mai era cazul — spiritul acelui 1—0 de la Stockholm, din '83, cu toate ale lui, bune și rele, patetice și nemulțumitoare: același unic vîrf de atac, absența extremelor, lungile manevre poziționale ale apărării, sacrificarea spectacolului și a ofensivei în folosul unui rezultat... Euro '84 a avut rostul lui și nu obișnuiesc să bagatelizez performanțele fotbalului nostru : dar e evident că celebra temporizare nu ne mai prinde și nu mai avem ce face cu ea. Crisparea din jocul de la Atena este consecința unei tactici care nu ne mai convine din cauza propriilor noastre progrese și succese. Nu mai sîntem în situația de a juca în deplasare punînd în evidență doar un portar în zi mare, ca Lung, cîteva ocazii uriașe și cîteva șuturi ale lui Hagi...

De o bună bucată de vreme, Steaua, Dinamo — a nu se uita meciul ei de la Cremona ! — și naționala ne-au dovedit că putem juca ofensiv în deplasare. Cu Steaua finalistă europeană și Dinamo egala altei finaliste continentale, afirmația lui Hagi: „Putem juca, pe orice teren străin, la cîștig !" nu mi se mai pare o exagerare. Și atunci de unde „melancolia" ateniană în fața unei echipe cu oarecare tupeu, dotată fizic, dar incapabilă să construiască răbdător și depășită ori de cîte ori se trecea la capitolul „tehnica în viteză"? Îmi permit să înaintez un argument hotărîtor: absența unor extreme veritabile ca Lăcătuș (prin urmare, Dan Petrescu), Ilie Dumitrescu, Vaișcovici. Fără ele, atacul n-a avut nici explozie, nici presiune, nici oxigen, iar golgeterii noștri, candidați la ghete de aur, n-au găsit spațiile propice șutului plasat, decisiv, triumfător. Hagi depinde de Lăcătuș într-o măsură mai mare decît am fi putut crede...

La urma urmei, națională e încă în graficul acela unde nu stătea deloc scris că danezii vor pierde un punct cu bulgarii, la Copenhaga.

RADU COSAȘU

O REMARCABILĂ REALIZARE ȘTIINȚIFICĂ, O CONTRIBUȚIE DE SEAMĂ

LA MAI BUNA CUNOAȘTERE A PROGRESULUI ȘTIINȚEI ROMÂNEȘTI

Înalt omagiu, elogioase aprecieri față de personalitatea și opera tovarășei academician doctor inginer ELENA CEAUȘESCU

Apariția în India a volumului „Progrese în chimia și tehnologia polimerilor"

NEW DELHI — Pe toate meridianele lumii, opera științifică a tovarășei academician doctor inginer Elena Ceaușescu se constituie tot mai mult într-un strălucit exemplu de angajare a științei celei mai avansate în folosul societății, de înalt devotament al omului de știință față de cauza progresului multilateral, economic social și spiritual al națiunii căreia îi aparține, de contribuție activă militantă la întărirea conlucrării dintre state și popoare într-o lume a păcii, mai dreaptă și mai bună. Acesta este mesajul ce se desprinde din ecourile, în cercurile științifice și forurile publice, ale importantului eveniment prilejuit de apariția în India a unei noi ediții în limba engleză a volumului **„Progrese în chimie și tehnologia polimerilor"**. Publicat în condiții grafice deosebite de prestigioasa Editură a Academiei, volumul marchează cea de-a cincea reeditare în limbi străine a lucrării, care a mai văzut lumina tiparului la Viena, Moscova, Helsinki și Tokio, apreciată pretutindeni ca o realizare reprezentativă pentru înfăptuirile pe tărîmul cercetării și ingineriei chimice ale eminentului savant, activist de seamă al partidului și statului nostru. „Progrese în chimia și tehnologia polimerilor" este, totodată, a doua apariție editorială în India din opera tovarășei academician doctor inginer Elena Ceaușescu, urmînd deosebitului succes pe care l-a avut în rîndurile specialiștilor cunoscuta monografie „Polimerizarea stereospecifică a izoprenului".

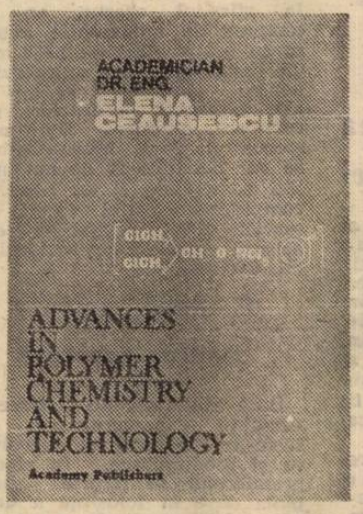

Studiind cu profund interes manuscrisul, pot să afirm că „Progrese în chimia și tehnologia polimerilor" este o mare realizare științifică — arată, în scrisoarea de însoțire a exemplarelor omagiale, adresată tovarășei academician doctor inginer Elena Ceaușescu, academicianul Ram Narajamn Mukherjea, profesor la Universitatea Jadavpur din Calcutta, specialist indian de reputație internațională pe tărîmul chimiei. Îmi exprim ferma convingere că tipărirea lucrării dumneavoastră în India va contribui la o mai bună cunoaștere a progresului remarcabil realizat de știința românească în domenii de vîrf ale cercetării științifice și tehnologice.

Personalitatea dumneavoastră remarcabilă, precum și valoroasa activitate științifică pe care o dedicați progresului economico-social al României sînt bine cunoscute în India și oamenii de știință indieni dau o înaltă apreciere apelurilor dumneavoastră la folosirea celor mai recente și importante realizări ale științei tehnologiei și capacității creatoare a omului în folosul bunăstării și progresului omenirii.

Constituie o mîndrie și un privilegiu deosebit pentru mine să prezint cititorilor indieni volumul „Progrese în chimia și tehnologia polimerilor", rezultat al prodigioasei dumneavoastră activități de cercetare științifică în acest domeniu complex, de înaltă specialitate — arată, într-o scrisoare adresată tovarășei academician doctor inginer Elena Ceausescu, prof. Sunil Kanti Kar, secretar general al Societății Culturale Indo-Române din Bengalul de Vest, organizație ce și-a oferit auspiciile în legătură cu publicarea volumului.

Prin întreaga dumneavoastră activitate oferiți un exemplu elocvent de om de știință și personalitate politică multilaterală, animată de simțul responsabilității, nu numai față de poporul român, dar și față de viitorul omenirii și civilizației umane.

Evidențiind evenimentul editorial de excepție pe care îl prilejuiește apariția în India a volumului, Dinesh Chattocadhyay directorul Editurii Academiei, a adresat tovarășei academician doctor inginer Elena Ceaușescu o scrisoare în care se spune: Este un mare privilegiu pentru mine să am posibilitatea de a tipări acest volum. „Progrese în chimia și tehnologia polimerilor", ce reliefează valoroase rezultate ale prodigioasei dumneavoastră activități științifice dedicate progresului cercetării în domeniul chimiei.

Aici în India, este mult apreciată remarcabila activitate științifică și social-politică pe care o consacrați promovării dezarmării, colaborării și păcii.

În prefața volumului, semnată de academicianul Ram Narajamn Mukherjea, se arată: Prin acest volum, academician doctor inginer Elena Ceaușescu, om de știință de amplă reputație în domeniul cercetării și tehnologiei polimerilor, aduce o foarte importantă contribuție la înțelegerea profundă a unor aspecte esențiale în cercetările de vîrf din domeniul polimerilor, cu implicații deosebite în dezvoltarea însemnatului potențial industrial al acestei ramuri a chimiei moderne.

După ce se prezintă conținutul celor șase capitole ale lucrării, în prefață se relevă în încheiere:

Lucrarea de față se va dovedi extrem de folositoare pentru noile generații de cercetători și tehnologi indieni din domeniul polimerilor.

Lansarea oficială a volumului „Progrese în chimia și tehnologia polimerilor" a avut loc în cadrul unei adunări festive, la Centrul Cultural Nandan din Calcutta.

Luînd cuvîntul, prof. S.K. Kar, secretar general al Societății Culturale Indo-Române din Bengalul de Vest, a spus: Constituie o onoare deosebită și o mare plăcere pentru mine să deschid ceremonia lansării oficiale a volumului „Progrese în chimia și tehnologia polimerilor", realizat de academician doctor inginer Elena Ceausescu, prestigios om de stat și savant de renume mondial. Lucrarea pe care o oferim astăzi publicului este rezultatul unei activități de excepțională valoare dedicate binelui și progresului poporului român. Ea face, totodată, cunoscută în lume, prin orientarea ei constructivă, dorința de pace a poporului român într-un cadru de bună înțelegere între toate statele lumii.

În cuvîntul său, academicianul R. N. Mukherjea a arătat că este deosebit de onorat de participarea la festivitatea de lansare a unui volum reprezentativ din opera eminentului om de știință, savant de largă recunoaștere internațională, academician doctor inginer Elena Ceausescu. În urmă cu doi ani, cînd am luat cunoștință de primul volum tipărit în India din seria operelor doamnei Elena Ceaușescu — a arătat vorbitorul —, am fost profund impresionat de conținutul lucrării, de valoarea științifică a prodigioasei activități a autorului pe tărîmul chimiei și tehnologiei polimerilor — domeniu de vîrf al cercetării științifice contemporane. Îmi este deosebit de plăcut să fiu acum din nou asociat la această activitate, prin faptul că am avut cinstea de a scrie prefața remarcabilei cărți care este „Progrese în chimia și tehnologia polimerilor". Sînt convins că lucrarea se va bucura de cea mai înaltă apreciere din partea oamenilor de știință din India.

Am deosebita plăcere de a participa la această festivitate de lansare a volumului „Progrese în chimia și tehnologia polimerilor", lucrare pe care o datorăm reputatului savant român, academician doctor inginer Elena Ceaușescu, prestigioasă personalitate a vieții științifice internaționale — a relevat, în cuvîntul său, Nirmal Bose, ministru în guvernul statului Bengalul de Vest.

Elogiind, la rîndul său, prestigioasa personalitate și opera tovarășei academician doctor inginer Elena Ceaușescu, Saral Deb, ministru de stat în guvernul Bengalului de Vest, a arătat: Angajată în mod plenar în viața politică a țării sale, doamna Elena Ceaușescu este, totodată, un om de știință ce se bucură de o amplă recunoaștere și prețuire pentru activitatea desfășurată pe tărîmul științei, cu deosebire al chimiei și tehnologiei polimerilor.

În încheierea festivității de la Calcutta a luat cuvîntul M. Abdul Bari, ministru în guvernul statului Bengalul de Vest. Îmi revine onoarea deosebită de a lansa oficial volumul „Progrese în chimia și tehnologia polimerilor" — a arătat vorbitorul. Țin să dau expresie admirației pe care o resimțim față de faptul că doamna Elena Ceaușescu, prim viceprim-ministru al Guvernului Republicii Socialiste România, este în același timp un prestigios om de știință, plenar angajat în eforturile pe care țara prietenă le depune spre a-și dezvolta o economie bazată pe cele mai avansate cuceriri pe tărîmul științei și tehnologiei. Cu cîteva zile în urmă, am aflat din presa internațională că România, sub conducerea președintelui Nicolae Ceaușescu, a Partidului Comunist Român, a rambursat integral datoria externă. O asemenea realizare nu se obține ușor. Sînt deosebit de bucuros de acest mare succes al poporului român, pe care îl consider ca fiind și un rezultat al unei politici juste în domeniul științei și învățămîntului.

Lansarea volumului „Progrese în chimia și tehnologia polimerilor" a fost amplu reflectată în presa indiană, care a publicat relatarea festivității, precum și articole dedicate personalității de înalt prestigiu internațional a tovarășei academician doctor inginer Elena Ceaușescu și importanței lucrării.

INFORMAȚIA

Pe tot globul

Schimb de mesaje între tovarășul Nicolae Ceaușescu și tovarășul Zhao Ziyang

PHENIAN. — Din partea tovarășului Nicolae Ceaușescu, secretar general al Partidului Comunist Român, președintele Republicii Socialiste România, și a tovarășei Elena Ceaușescu au fost transmise tovarășului Zhao Ziyang, secretar general al Comitetului Central al Partidului Comunist Chinez, un călduros salut și cele mai bune urări de sănătate, putere de muncă pusă în slujba edificării orînduirii socialiste în Republica Populară Chineză.

Tovarășul Zhao Ziyang a exprimat profunda sa recunoștință pentru salutul și urările ce i-au fost adresate și, la rîndul său, a transmis tovarășului Nicolae Ceaușescu și tovarășei Elena Ceaușescu cele mai sincere și prietenești urări de sănătate, de mari succese în neobosita activitate consacrată unei vieți fericite și prospere a poporului român, cauzei păcii și progresului în lume.

Tovarășul Zhao Ziyang a adresat sincere felicitări pentru succesul dobîndit de România, sub conducerea partidului, personal a secretarului său general, prin plata integrală a datoriei externe, succes apreciat ca o mare victorie, pentru realizările multilaterale obținute de țara noastră în dezvoltarea sa economică și socială.

Schimbul de mesaje a avut loc cu prilejul primirii de către secretarul general al C.C. al P. C. Chinez, care efectuează o vizită oficială de prietenie în R. P. D. Coreeană, a tovarășului Ion Dincă, prim viceprim-ministru al guvernului, aflat la Phenian cu prilejul lucrărilor Comisiei interguvernamentale consultative pentru relațiile economice și tehnico-științifice româno-coreene.

Manifestări peste hotare consacrate aniversării a 50 de ani de la marea demonstrație patriotică, antifascistă și antirăzboinică de la 1 Mai 1939

Aniversarea a 50 de ani de la marea demonstrație patriotică, antifascistă și antirăzboinică de la 1 Mai 1939, în organizarea căreia tovarășul Nicolae Ceaușescu, tovarășa Elena Ceaușescu au avut un rol decisiv, este evidențiată în cadrul unor manifestări organizate în diferite țări.

MOSCOVA. — La Moscova s-a desfășurat o sesiune științifică organizată sub egida Institutului de Slavistică și Balcanistică și a Asociației de Prietenie Sovieto-Române (A.P.S.R.).

În comunicările prezentate s-a subliniat că marea demonstrație din București, de la 1 Mai 1939, celelalte manifestații care au avut loc în diferite localități din țara noastră s-au înscris ca o pagină glorioasă în lupta eroică a P.C.R. pentru libertatea și independența României, pentru dreptate socială, s-au transformat într-o puternică manifestare împotriva fascismului și războiului, numărîndu-se printre puținele acțiuni de amploare din Europa care au avut loc în condițiile cînd fascismul era în ofensivă și constituind o expresie a hotărîrii poporului român, sub conducerea comuniștilor, în alianță cu alte forțe democratice progresiste, de a se opune fascismului și războiului, de a apăra independența și integritatea teritorială a țării.

În mod deosebit au fost evidențiate rolul și contribuția tovarășului Nicolae Ceaușescu, ale tovarășei Elena Ceaușescu la organizarea și desfășurarea marii demonstrații ce a avut loc la București, la 1 Mai 1939. S-a reliefat că tovarășul Nicolae Ceaușescu, patriot și revoluționar înflăcărat, profund devotat năzuințelor vitale ale clasei muncitoare, ale întregului popor român, din rîndurile căruia s-a ridicat, s-a aflat în primele rînduri ale organizatorilor marii demonstrații, a participat activ și și-a adus o contribuție determinantă la luptele revoluționare din anii crizei economice, a dovedit o remarcabilă capacitate organizatorică și tenacitate în lupta pentru dezvăluirea pericolului fascist și mobilizarea unor forțe largi pentru contracararea fascismului și a războiului, pentru apărarea intereselor supreme ale patriei noastre.

BEIJING. — În expunerea prezentată, la Beijing, în cadrul unei întîlniri, a fost evidențiată semnificația istorică deosebită a evenimentului sărbătorit, subliniindu-se că marea demonstrație de la București, de la 1 Mai 1939, a reprezentat prima mișcare puternică din Europa care a chemat poporul român, clasa muncitoare din întreaga lume, popoarele întregului continent la lupta împotriva fascismului și împotriva revizuirii frontierelor, pentru apărarea integrității teritoriale și suveranității naționale, a dreptului la libertate și independență al tuturor popoarelor.

Cei prezenți au rostit cuvinte de înaltă apreciere față de rolul decisiv al tovarășului Nicolae Ceaușescu și tovarășei Elena Ceaușescu în inițierea, pregătirea și desfășurarea marii demonstrații, ale cărei amploare și conținut i-au conferit un rol istoric în desfășurarea mișcării comuniste și muncitorești internaționale din perioada postbelică.

BERLIN. — La Berlin evenimentul a fost marcat printr-o manifestare la care au participat reprezentanți ai vieții politice și sociale din R.D.G., ai sindicatelor, ziariști. În expunerile prezentate au fost evocate lupta de veacuri a poporului român, tradițiile revoluționare ale clasei muncitoare, ale Partidului Comunist Român, semnificația internațională a marii demonstrații patriotice, antifasciste și antirăzboinice de la 1 Mai 1939, rolul determinant al tovarășului Nicolae Ceaușescu și al tovarășei Elena Ceaușescu în organizarea și desfășurarea acesteia.

ULAN BATOR. — În cadrul unor adunări organizate la Ulan Bator — la sediul Consiliului Central al Sindicatelor, la Combinatul de mobilă și la sediul Direcției generale a transporturilor feroviare — a fost evocată, în alocuțiunile rostite, importanța deosebită a marii demonstrații patriotice, antifasciste și antirăzboinice de la 1 Mai 1939 din România. Vorbitorii au reliefat contribuția hotărîtoare pe care au avut-o tovarășul Nicolae Ceaușescu, tovarășa Elena Ceaușescu în organizarea și desfășurarea marii demonstrații.

HANOI. — La Hanoi a fost organizată o întîlnire cu cadre ale Comitetului Central al Partidului Comunist din Vietnam, Ministerului Afacerilor Externe, Ministerului Comerțului Exterior, conducători de întreprinderi și instituții, reprezentanți ai presei vietnameze.

În expunerea prezentată cu acest prilej a fost subliniată contribuția determinantă a tovarășului Nicolae Ceaușescu și a tovarășei Elena Ceaușescu la organizarea și desfășurarea marii manifestații patriotice, antifasciste și antirăzboinice de la 1 Mai 1939.

Redacția și administrația : cod 70711 str Brezoianu nr 23—25 sector 1 of PTTR 1. Centrala telefonică 13.27.77. Secția scrisori — juridic : 13.27.73. Publicitatea cod 70709 str. 13 Decembrie 24. sector 1. of. PTTR 1. telefon 14.15.16. Abonamentele se fac la toate oficiile poștale și difuzorii din întreprinderi și instituții. Cititorii din străinătate se pot abona prin ROMPRESFILATELIA Sectorul export-import presă P.O Box 12—201 telex 10376 prsfir București calea Griviței nr. 64—66. Tiparul I.P. „Informația" 1

PROLETARI DIN TOATE ȚĂRILE, UNIȚI-VĂ!

INFORMAȚIA Bucureștiului

ZIAR AL COMITETULUI MUNICIPAL BUCUREȘTI AL P.C.R. ȘI AL CONSILIULUI POPULAR AL MUNICIPIULUI BUCUREȘTI

ANUL XXXVI – Nr. 11 041 | 4 PAGINI – 50 BANI | Simbătă 29 aprilie 1989

În spiritul orientărilor și indicațiilor secretarului general al partidului

BOGAT RAPORT MUNCITORESC ÎN ÎNTÎMPINAREA ZILEI DE 1 MAI

Bogatul bilanț al faptelor de muncă exemplare înscrise în cronica entuziastei întreceri socialiste de colectivele din industrie, agricultură, construcții, din unități de cercetare și proiectare, din celelalte domenii ale activității economico-sociale relevă hotărîrea nestrămutată a oamenilor muncii de a marca cu realizări deosebite Ziua Muncii, împlinirea a 50 de ani de la marea demonstrație patriotică, antifascistă și antirăzboinică de la 1 Mai 1939. Puternica angajare patriotică, revoluționară în înfăptuirea exemplară a planului și angajamentelor reprezintă răspunsul concret, prin fapte al comuniștilor, al tuturor oamenilor muncii din Capitală la mobilizatoarele chemări ale secretarului general al partidului, tovarășul Nicolae Ceaușescu, de a acționa cu forțe sporite pentru înfăptuirea programelor de dezvoltare economico-socială a patriei, pentru înaintarea României socialiste pe noi culmi de civilizație și progres. Iată cîteva din rezultatele pe care colectivele de muncă le raportează cu mîndrie în întîmpinarea Zilei de 1 Mai.

Livrări suplimentare la export

ÎNTREPRINDEREA MECANICĂ DE UTILAJ CHIMIC. Activitate intensă pe rampa de expediție. Sînt pregătite spre a fi livrate unor parteneri externi noi utilaje pentru industriile petrochimică și alimentară. Ca urmare a organizării judicioase a muncii și, mai ales, a abnegației cu care s-a acționat pentru respectarea riguroasă a graficelor de lucru pe operații și faze tehnologice, angajamentele asumate în întîmpinarea zilei de 1 Mai au fost îndeplinite exemplar. Printre altele, în secția de cazangerie grea, coordonată de inginerul Dumitru Mateescu, formațiile de muncitori conduse de Dumitru Crăciun, Traian Popa, Petrică Popa și Dumitru Curea, care execută recipiente pentru transportul propanului, reactoare, schimbătoare de căldură și rezervoare, au finalizat utilaje contractate la export pentru acest trimestru, iar formațiile de muncitori conduse de Marin Moise și Tudor Bălan, care execută utilaje pentru fabrici de ulei, au acumulat un avans de o lună în derularea altor contracte. Ritmuri înalte de lucru se înregistrează și în secția de cazangerie ușoară, coordonată de inginerul Constantin Osiceanu. La rîndul lor, formațiile de muncitori conduse de Teodor Suchea, Petre Ștefănescu și Florea Manea au devansat, de asemenea, cu o lună finalizarea comenzilor unei firme de peste hotare. Semn al aderiunii depline la politica partidului și statului nostru, al deplinei satisfacții și mîndrii patriotice pentru marea izbîndă a poporului român — plata completă a datoriei externe a țării — oamenii muncii din întreprindere și-au propus să mărească avansul cîștigat în îndeplinirea planului la export, pentru ca, pînă la Congresul al XIV-lea al partidului, să-și onoreze toate contractele de export pentru acest an. **(S. Ionașcu).**

– Alte relatări în pag. a II-a –

Întreprinderea de Mașini Unelte și Agregate. În hala de montaj mașini grele se acționează intens în vederea finalizării la scadență a mai multor linii tehnologice automate pentru prelucrări mecanice

Capitala – în ritmul dinamic al vastelor ei șantiere

...Se construiește astăzi pe întreg cuprinsul Capitalei mai mult și mai complex ca oricînd! Din subteranele metroului și pînă la cotele monumentalelor edificii ale noului centru civic, ritmul avîntat al muncii pare să nu conteneasă nici un moment. *Metroul*, iată, se află în fața unui nou examen: definitivarea celei de-a treia magistrale, de circa 10 kilometri și cu 6 noi stații, pînă la începutul lunii august. Angajament mobilizator care impune din partea tuturor constructorilor asigurarea unui ritm susținut de muncă. Este, de altfel, ceea ce se întîmplă și pe șantierul stației „Obor". Inginerul Ion Manea, șef de brigadă, ne informează că în aceste zile se acționează intens la finisajele și placajele de ceramică în vestibule și la peroane, calea de rulare fiind realizată aproape în totalitate. *„Va fi una dintre stațiile importante ale magistralei și sîntem hotărîți să îi conferim toate atributele de calitate necesare, printr-o bună cooperare cu celelalte antreprize care asigură montajul instalațiilor și al celorlalte dotări".* Și o noutate de ultimă oră: o dată cu încheierea lucrărilor la stația propriu-zisă, pasajul subteran Bucur-Obor va fi redat traficului automobilistic.

Octavian ANDRONIC

(Continuare în pag. a III-a)

Partid, popor, viteaz conducător

Cinstim în Mai, sub bolți de cer senin,
A muncii zi de-aleasă sărbătoare,
Și-acestei țări prin muncă-i înălțăm
Columnele ce strălucesc în soare.

Noi vise făurim în zi de Mai
Și către culmi le dăm temei să zboare,
Acum, cînd țării îi sîntem stăpîni
Și cînd e țara glie roditoare.

Partidul ne conduce spre zenit,
Independentă țara să ne fie,
E brațul și e gîndul țării-ntregi
Și ziditor de nouă Românie.

În zi de Întîi Mai muncitoresc
Cinstim partidul, patria, poporul,
Și-n imn de slavă preamărim cu toți
Neînfricat și demn Conducătorul.

VIOREL COZMA

Eroica activitate revoluționară a tovarășului Nicolae Ceaușescu, a tovarășei Elena Ceaușescu, strălucit exemplu de patriotism, de înaltă dăruire pentru libertatea și independența patriei

50 DE ANI DE LA MAREA DEMONSTRAȚIE PATRIOTICĂ, ANTIFASCISTĂ ȘI ANTIRĂZBOINICĂ DE LA 1 MAI 1939

Caracterul manifestărilor politice de masă care au avut loc în România cu prilejul sărbătoririi zilei de 1 Mai, ziua solidarității internaționale a oamenilor muncii, a fost determinat — ca și în alte țări — de momentul istoric respectiv, reflectînd, prin natura cerințelor social-economice și politice revendicate de mase, însăși evoluția mișcării muncitorești în ansamblul său. Documentele vremii subliniază cu precădere amploarea și caracterul deosebit de combativ pe care le-au avut în deceniul patru campaniile politice ale partidului comunist dedicate sărbătoririi zilei de 1 Mai, deceniu în care și poporul nostru a fost confruntat cu gravele primejdii determinate de politica războinică și revizionistă practicată în planul raporturilor internaționale de statele fasciste, în primul rînd de Germania hitleristă. Ostilitatea de principiu a poporului român față de ideologia fascistă, față de practicile sale inumane și teroriste, precum și hotărîrea sa patriotică de a da conținut chemărilor partidului comunist, în sensul luptei hotărîte împotriva fascismului și revizionismului, pentru apărarea independenței și suveranității naționale, a integrității teritoriale a patriei au fost demonstrate deosebit de concludent cu prilejul sărbătoririi zilei de 1 Mai 1939.

Este meritul Partidului Comunist Român că, în acele împrejurări deosebit de dificile ale activității în condiții de conspirativitate, a găsit orientarea tactică cea mai potrivită, reușind, pe baza colaborării cu socialiștii și social-democrații, să transforme întrunirile și demonstrațiile din ziua de 1 Mai 1939 în puternice manifestații de protest contra regimului de dictatură regală, împotriva fascismului și pregătirilor de război, pentru apărarea independenței și integrității teritoriale a patriei. Toate acestea au fost posibile ca urmare a unei intense activități organizatorice prealabile. Din inițiativa conducerii de partid s-a constituit o comisie conspirativă de organizare a sărbătoririi zilei de 1 Mai. Comisia cuprindea cadre de frunte ale partidului comunist în rîndurile cărora un rol deosebit de important i-a revenit tînărului militant comunist și antifascist Nicolae Ceaușescu.

Dr. OLIMPIU MATICHESCU

(Continuare în pag. a III-a)

Munca și patria

Între Muncă și Patrie este o identitate supremă. Iată două noțiuni la care trebuie să reflectăm permanent. Căci Patria este rodul muncii noastre. Mai mult decît oricînd, astăzi, Patria noastră n-ar putea fi nicidecum imaginată fără marile sale platforme industriale, fără noua geometrie a cîmpiilor sale în plină primăvară, purtătoarele viitoarelor lanuri de grîu și de porumb, fără civilizația satelor larg deschisă spre mîine, fără orașele cu centrele lor civice moderne, fără ctitoriile nepieritoare ale Epocii care poartă, ca inestimabilă emblemă, numele secretarului general al partidului, tovarășul Nicolae Ceaușescu: Transfăgărășanul, Porțile de Fier I și II, atîtea alte hidrocentrale, noul București cu noua Dîmbovița și cu metroul, marile cartiere ale Capitalei, care pot fi numite orașe ale metropolei, și canalele spre Dunăre și Mare, și atîtea alte măreți înfăptuiri ce sînt rodul Muncii poporului, al unei munci eroice.

Astfel încît Munca și Patria ne apar aureolate de fapte măreți. Patria însemnînd cartea și țesătura pînzei, sculptura și cîntecul de ieri și de azi racordate la sensibilitatea

VASILE BĂRAN

(Continuare în pag. a II-a)

BOGAT RAPORT MUNCITORESC
ÎN ÎNTÎMPINAREA
ZILEI DE 1 MAI

Premiere tehnice în modernizarea sectoarelor calde

Acționînd neabătut pentru materializarea obiectivelor celui de-al patrulea an al cincinalului dezvoltării economice intensive, muncitorii și specialiștii din marea citadelă a industriei bucureștene ÎNTREPRINDEREA „23 AUGUST" și-au făcut o îndatorire de onoare din a înfăptui sarcinile și indicațiile secretarului general al partidului, tovarășul Nicolae Ceaușescu. Rezultate de prestigiu înscriu muncitorii și specialiștii din sectoarele calde unde se află în curs de realizare un vast program de modernizare. Printre altele, astăzi *s-a turnat, în premieră națională,* carterul motorului de 12 cilindri în V, eveniment ce deschide seria unor noi perfecționări în fabricația motoarelor. Tehnologia utilizată — turnarea în forme vidate — va fi extinsă. Pornindu-se de la experiența dobîndită la prima linie, în stadiu avansat se află finalizarea unei noi linii de turnare.

În cronica întrecerii, un bogat raport muncitoresc înscriu și cei de la turnătoria de oțel. Acum, în cinstea aniversării zilei de 1 Mai, în acest sector a fost dată în exploatare linia 3 de formare-turnare, dotată cu instalația cu cap aruncător, și s-a finalizat constituirea atelierului de miezuire pentru componente din fabricația de locomotive și compresoare. Sporirea capacității productive, modernizarea fluxului de fabricație sînt consecințe directe și ale eforturilor depuse de colectivul de la Forjă, unde, tot astăzi, a fost pusă în funcțiune linia de matrițare de precizie, prevăzută cu o presă de 1 300 tf, ce se adaugă altor două foarte recente realizări: racordarea la circuitul productiv a presei de debavurat de 10 MN și a laminorului de inele cu diametrul de 800 mm. **(O. Buruiană).**

Capacități industriale finalizate în avans

Răspunzînd printr-o amplă mobilizare cerințelor formulate de secretarul general al partidului la recenta Plenară a C.C. al P.C.R. de a se acționa în așa fel încît marile evenimente politice din acest an să fie întîmpinate cu realizări care să asigure îndeplinirea în cele mai bune condiții a planului, a programelor de dezvoltare, colectivul de constructori și montori de la ANTREPRIZA NR. 2 A I.A.C.S.I.M. înscrie, în cronica întrecerii dedicate zilei de 1 Mai, fapte exemplare de muncă. Să notăm în acest sens că, în perioada de la începutul anului pînă în prezent, planul producției globale la construcții-montaj a fost depășit cu 8,1 la sută, iar cel al lucrărilor de reparații și întreținere cu 51,7 la sută — în condițiile obținerii unui însemnat spor de productivitate și reducerii consumurilor materiale.

Acționînd susținut, în strînsă colaborare cu beneficiarul — I.M.G.B. — care este, în același timp, și furnizorul de utilaje și instalații, colectivul antreprizei raportează intrarea în circuitul productiv, în devans față de termenele planificate, a unor capacități. Este vorba de punerea în funcțiune a unei hale cu utilaje necesare prelucrării pieselor forjate grele. Totodată, din lucrările aferente dezvoltării și modernizării fabricației de turboagregate energetice au fost finalizate, de asemenea, noi capacități productive. În același bilanț se înscriu și lucrările pentru dezvoltarea producției de echipamente pentru centralele electro-nucleare.

— Situăm în continuare în centrul atenției realizarea la timp a lucrărilor de investiții ce se desfășoară și pe alte șantiere din Capitală — ne spune directorul Antreprizei nr. 2, inginer Adrian Tomescu. În momentul de față acționăm susținut pentru finalizarea lucrărilor din secția de acoperiri metalice și tratamente termice secundare de la Întreprinderea „Vulcan", secție destinată dezvoltării producției de fitinguri și fidere pentru centralele energetice. Ne angajăm și stă în puterea noastră ca, prin întărirea spiritului de răspundere în îndeplinirea sarcinilor ce ne revin, printr-o maximă mobilizare a forțelor de care dispunem să înscriem în cronica întrecerii socialiste noi și însemnate succese. **(V. Constantinescu).**

În Editura Politică a apărut:

NICOLAE CEAUȘESCU
Cuvîntare la marea adunare populară din Capitală
19 aprilie 1989

Munca și patria

(Urmare din pag. 1)

și capacitatea de creație ale unei noi societăți pe pămîntul nostru românesc. Ne aflăm acum în pragul lui 1 Mai 1989. Adică la o sută de ani după proclamarea zilei de 1 Mai ca sărbătoare internațională a Muncii, dar și la 50 de ani de la transformarea acestei manifestări muncitorești la noi, în România, într-o amplă acțiune politică împotriva fascismului, în fruntea căreia s-au aflat tinerii revoluționari comuniști tovarășul Nicolae Ceaușescu și tovarășa Elena Ceaușescu. Ne aflăm, de asemenea, în pragul unor evenimente de o deosebită importanță în viața patriei noastre de azi: 45 de ani de la victoria revoluției de eliberare socială și națională, antifascistă și antiimperialistă și cel de-al XIV-lea Congres al partidului. Totodată, ne aflăm la scurt timp după Plenara C.C. al P.C.R., în cadrul căreia secretarul general al partidului, tovarășul Nicolae Ceaușescu, a subliniat, memorabil, rolul Muncii și al clasei muncitoare în edificarea noii societăți socialiste și comuniste, faptul că numai Munca eliberată de exploatarea omului de către om, Munca bazată pe cele mai noi cuceriri ale științei și tehnicii va duce la progres, bunăstare și fericire. Iată deci că dreptul poporului de a fi stăpîn în patria lui presupune, în primul rînd, muncă, organizarea ei științifică, muncă fără preget, producție și productivitate în toate compartimentele activității sociale, eficiență și o continuă stare de creativitate spre binele întregii națiuni.

Astfel Patria se înalță din Munca fiilor ei.

DIN PARTEA CONSILIULUI DE STAT

COMUNICAT

în legătură cu folosirea autoturismelor proprietate personală în zilele de duminică 30 aprilie și luni 1 Mai 1989

În zilele de duminică 30 aprilie și luni 1 Mai 1989, autoturismele proprietate personală pot circula indiferent de numărul de înmatriculare cu soț sau fără soț, al autoturismului.

Programul unităților comerciale în perioada 29 aprilie — 2 mai

Ministerul Comerțului Interior informează că pentru asigurarea în bune condiții a aprovizionării populației în zilele de 29, 30 aprilie, 1 și 2 mai, programul de funcționare a magazinelor și unităților de alimentație publică va fi următorul :

— în ziua de 29 aprilie, program prelungit cu 1—2 ore, în funcție de necesități ;

— în ziua de 30 aprilie unitățile vor funcționa după programul unei zile normale de lucru ;

— în ziua de 1 Mai, între orele 6,30—10,30 vor fi deschise magazinele de pîine, lapte, piețele agroalimentare și unitățile pentru desfacerea presei. Florăriile și farmaciile vor funcționa după programul zilelor de sărbătoare ;

— în ziua de 2 mai, magazinele vor funcționa după programul unei zile normale de lucru ;

— unitățile de alimentație publică vor avea în perioada 30 aprilie — 2 mai program normal de lucru.

O atenție deosebită se va acorda unităților din localitățile turistice și din zonele de agrement.

Actualitatea fotbalistică

MIERCURI, LA ATENA, naționala n-a învins, n-a convins, dar a obținut un punct deosebit de prețios, care poate constitui, în finalul întrecerii din grupa preliminariilor campionatului mondial, tocmai *punctul calificării*. Acum se poate spune cu precizie că, în eventualitatea realizării a două victorii pe teren propriu, în meciurile cu Bulgaria (de la 17 mai) și cu Danemarca (ultima întîlnire din program) avem asigurată cîștigarea grupei. Ceea ce este, de fapt, esențial și scopul propus înaintea startului. Discutînd despre recentul joc cu Grecia, să fim, în consecință, mai... îndulgenți cu tricolorii, cu antrenorii lor, ținînd seama și de faptul că într-un minicampionat — cum este această competiție care precede turneul final din Italia — nu în toate partidele se poate juca la nivelul maxim. Și marea „artă" este de a reuși să faci un pas către calificare chiar și atunci cînd comportarea lasă de dorit și unele „piese de bază" nu dau randamentul așteptat. Ca să nu mai vorbim că și locul secund din grupă poate să o aducă, prin comparație cu celelalte ocupante ale poziției secunde din grupele a II-a și a IV-a (se califică două echipe dintre naționalele clasate pe locul 2 în cele trei grupe de cîte patru competitoare, pe baza unui clasament, întocmit după numărul de puncte și, la egalitate, pe baza golaverajului). Pentru locul 2 candidează în grupa a II-a Suedia și Polonia, iar în grupa a IV-a, R. F. Germania sau Olanda, una dintre ele urmînd să... cîștige întrecerea. Vor aduna aceste echipe mai multe puncte decît formația care se va clasa a doua în grupa noastră ? Greu de pronosticat de pe acum. Menționăm totuși că, în grupa a II-a, se află Albania, iar în grupa a IV-a, Finlanda, formații care joacă rolul de „arbitru"...

SELECȚIONATA DE TINERET, pierzînd, printr-un gol primit în minutul 85, meciul de pe stadionul Karaiskakis, a ieșit din cursa în care viza primul loc în grupă. Tineretul a jucat de la egal la egal cu grecii, putea să și învingă (dacă n-ar fi ratat Negrău spre final...) și — în orice caz — ar fi meritat un draw. Mircea Rădulescu și Dan Apolzan au forțat victoria, introducînd, din minutul 50 pe Neagoe și din minutul 80 și pe Buterchi în locul unor mijlocași, jucînd astfel cu nu mai puțin de patru virfuri de atac. Era singura șansă și merita un risc pe principiul „totul sau nimic". Dar, din păcate, toți cei patru atacanți n-au avut inspirație...

JUNIORII (jucători sub 16 ani) vor participa, cu începere de joi, la turneul final al campionatului european din Danemarca. România va juca în ordine cu Norvegia, Elveția (sîmbătă) și Portugalia (la 8 mai) cu speranța calificării în semifinalele de la 11 mai, pe care le țintesc antrenorii Gheorghe Ola și Ioan Pătrașcu.

MÎINE, atenția ne va fi captată spre divizia A, unde, de la ora 17, sînt programate cele nouă meciuri. În Capitală, un derbi inter-bucureștean, STEAUA — SPORTUL STUDENȚESC, pe stadionul din Ghencea, cu militarii mari favoriți, și un alt meci interesant, VICTORIA — F. C. BIHOR, pe stadionul Victoria din complexul sportiv Dinamo.

Celelalte două „bucureștene" vor evolua în deplasare : *Dinamo* va servi replica formației *Flacăra Moreni*, iar *Rapidul*, sub impulsul tonic al frumoaselor rezultate din ultimele runde, va juca cu *F. C. Farul*.

În rest : *S. C. Bacău — F. C. Inter Sibiu, Oțelul Galați — F. C. Argeș, F.C.M. Brașov — „U" Cluj-Napoca, Corvinul — F. C. Olt* și *A. S. Armata Tg. Mureș — Universitatea Craiova*.

Dan PĂTRAȘCU

Vremea lunii mai

Iată-ne în pragul lui *Florar*. Cum va evolua vremea în această lună ? Ne răspunde meteorologul *Ileana Mareș*. ● *Caracterizare generală.* În luna mai se vor înregistra *temperaturi* obișnuite pentru această perioadă a anului ; în sudul și estul țării vor fi ușor mai ridicate. Regimul *pluviometric* va fi în general normal, exceptînd Oltenia, vestul Munteniei, estul Bărăganului și cea mai mare parte a Moldovei, unde vor exista zone mai extinse cu deficit de precipitații. În nord-vest și extremitățile sud-estice, pe arii restrînse sînt posibile și cantități care pot depăși valorile medii multianuale. ● *Caracterizări ale evoluției vremii.* În perioada *1—10 mai* vremea va fi în general frumoasă la început, apoi va deveni treptat instabilă. Cerul va prezenta înnorări mai accentuate în a doua parte a intervalului cînd vor cădea ploi în majoritatea zonelor. Ploile vor fi îndeosebi sub formă de averse însoțite de descărcări electrice și, izolat, de grindină. Vîntul va prezenta intensificări de scurtă durată în sudul și estul țării, precum și la munte. Temperaturile minime se vor situa între 4 și 14 grade, iar maximele între 18 și 28 grade. ● În perioada *11—20 mai* vremea va fi în general instabilă : în cea mai mare parte a țării vor cădea ploi, îndeosebi sub formă de averse. Se vor produce frecvent descărcări electrice și, izolat, grindină. În zonele de munte, pentru scurtă durată, ploile se pot transforma în lapoviță și ninsoare. În sudul și estul țării se vor produce predominant intensificări ale vîntului. Temperaturile minime vor oscila între 6 și 12 grade, iar ziua valorile maxime se vor situa între 14—24 grade. ● În perioada *21—31 mai* vremea va fi instabilă la început, cu frecvente descărcări electrice și averse locale de ploaie (mai ales în sudul și vestul țării), apoi treptat se va ameliora devenind în general frumoasă, iar ploile vor fi izolate. La munte, vîntul va prezenta intensificări de scurtă durată. Temperaturile minime vor fi cuprinse între 5 și 15 grade, iar cele maxime, între 18 și 28 grade, mai ridicate în sudul țării.

M. R.

Curier cetățenesc

● PENTRU CULTIVATORII DE LEGUME ȘI FLORI. Timpul e prielnic pentru a semăna, în continuare, zarzavaturi, legume și flori. Cei interesați își pot procura semințe selecționate și tratate de la unitățile Agrosem din piața Rosetti nr. 1, str. 30 Decembrie nr. 149, calea Moșilor nr. 300, de la Halele centrale Obor. ● O NOUĂ UNITATE SERVICE. Pentru depanarea aparatelor electrocasnice pe care le produce, Întreprinderea „Electromureș" din Tîrgu Mureș va deschide în curînd o nouă unitate service în șos. Nicolae Titulescu nr. 51—59, tel. 50.59.86. Aceasta se va adăuga unității situate în calea Moșilor nr. 189, tel. 14.79.61. ● RADIOGRAFII ALE... PNEURILOR. În scopul creșterii siguranței circulației, Întreprinderea „Electrotimiș" a realizat o instalație cu raze X destinată controlului diferitelor tipuri de anvelope, precum și o alta, capabilă să descopere automat orice dezechilibru al acestora. ● PENTRU COMBATEREA DĂUNĂTORILOR PLANTELOR. Substanțele ce se folosesc pentru combaterea dăunătorilor plantelor și pentru prevenirea îmbolnăvirii pomilor, arborilor și arbuștilor fructiferi pot fi procurate de la Inspectoratul pentru protecția plantelor din Drumul Cooperativei nr. 20, sector 5, tel. 46.63.45. Program : luni și vineri, orele 8—13, miercuri, orele 12—18. ● TUR-RETUR. Agențiile de voiaj C.F.R. din Capitală asigură, la cerere, pe lîngă biletul de ducere, și rezervări de locuri pentru întoarcere. De asemenea, se eliberează abonamente lunare pe distanțe de pînă la 75 km.

INFORMA publicita

SCHIMB apart două camere, c I, Drumul Taber 3 camere, acelaș tier. Tel. 78.55.84.

VÎND videore Protech S.V. 4 Tel. 83.47.80.

VÎND dublu casetofon Sharp 940 H, model tional, dublu a vers, Dolby, pute fidelitate mare. păr compact d Tel. 75.26.16, provincia.

VÎND Dacia 1 stare perfectă, tel. 85.67.57. dup 18.

VÎND Dacia 13 fabricație 1984, 29.06.48, după or

VÎND Dacia stare perfectă, 60.54.72.

VIDEOREC staționar Goldst bliotecă Luxor, tor Viorela, provincia, 39.23.68

VÎND video Sa VB. 930. Așteptvincia. Tel. 53.74.

VÎND (cedez) apartament două mere, confort I, achitat 60%, zona gași, metrou, provincia. Tel.

VÎND video Samsung V.B. 91 53.37.53.

VÎND auto Dacia 1310, an d bricație 1986, km 42 000. Tel. 76.16.

VÎND auto Skoda 120 L, sta ceptională. Tel.

OLTCIT Club, cat 1989, 2500 k loare albă. Tel.

VÎND Trabant cat 1975, motor stare foarte bun 25.78.35.

VÎND Dacia 1 elemente de 13 bricat în 1982, 75.94.57.

VÎND televizor Tel. 53.74.22.

VÎND Dacia 1 Tel. 80.18.18, or 20.

VÎND Traban Tel. 79.82.23, dup 16.

VÎND Fiat 130 fectă stare de f nare, magnetofo 2405, boxe, CZ, 1 13.01.48.

VÎND Oltcit Tel. 55.23.02.

VÎND Telecol tub Toshiba, în tie, radio Selen lat. Tel. 53.79.16

VÎND Dacia 70.000 km, Oltc 50.000 km, Cum lecolor sau C Tel. 43.70.97.

APARTAMENT camere, conf. I, nătățit, et. 8, z nițită, Drumul rei Aleea Con rilor. Tel. 25.47.

VÎND convena să la curte, în C Tel. 17.89.28 între 18—20,30.

VÎND convena partament 3 semidecomandat boxă, et. 4, bloc je, cartier Drun berei, str. Vale șului. Tel. 48.93. pă ora 18.

VÎND apa două camere, Berceni — metr 34.97.90, după o

VÎND apa spațios — C Tel. 16.97.84.

GARSONIERA central ; preia tract chirie gă ră sau apar Tel. 16.63.65.

VÎND apa două camere, mandat, et. 6, Poporului. Tel. orele 17—21.

PIERDUT tici telie aragaz pe Corbeanu Dumi declar nul.

PIERDUT per trare în Aer Otopeni, pe Ene Ioana. Il nul.

PIERDUT leg delegat MTTc, mele Biliga Gl O declar nulă.

PIERDUT închiriere em ICRAL Giulești, mele Drăgușin declar nul.

PIERDUT închiriere en ICRAL Berceni mele Divolu declar nul.

PIERDUT de calificare mecanic pe Adam Nicolae, clar nul.

PIERDUT calificare mese tecționer, pe Rusu Victoria, clar nul.

PIERDUT le concurs admit cultate, pe nun cioi Carmen, iulie 1988. O nulă.

Eroica activitate revoluționară a tovarășului Nicolae Ceaușescu, a tovarășei Elena Ceaușescu, strălucit exemplu de patriotism, de înaltă dăruire pentru libertatea și independența patriei

(Urmare din pag. 1)

Subliniind contribuția majoră pe care a avut-o tînărul revoluționar comunist și patriot în organizarea și desfășurarea campaniei politice de sărbătorire a zilei de 1 Mai 1939, trebuie să reținem, totodată, intensa activitate desfășurată în pregătirea minuțioasă a acestor manifestări de către tineretul comunist care activa în mijlocul cercurilor culturale de pe lîngă breslele profesionale muncitorești. Reuniunile culturale și întrunirile politice organizate în acest cadru, în cursul lunilor martie și aprilie 1939, din inițiativa tovarășului Nicolae Ceaușescu, a tovarășei Elena Ceaușescu (Petrescu), a altor tineri militanți comuniști și antifasciști, au constituit modalități adecvate pentru evidențierea semnificației deosebite pe care o avea în acel an ziua solidarității internaționale a oamenilor muncii, a necesității transpunerii în practică a programului revoluționar de luptă al partidului comunist, preconizat cu prilejul acestui eveniment.

Ca urmare a intenselor pregătiri organizatorice, în dimineața zilei de 1 Mai 1939 capitala României căpătase un aspect aparte, impresionant prin marea mobilizare a forțelor proletare. Mii de oameni ai muncii, bărbați, femei și tineri, de cele mai diferite profesii, se îndreptau spre sălile de întrunire. La ora 9 dimineața sala și grădina cinematografului „Tomis", din calea Călărașilor nr. 11, deveniseră neîncăpătoare pentru numărul mare de participanți. Deasupra mulțimii entuziaste, comuniștii, social-democrații înălțau pancarte cu revendicări muncitorești și antifasciste: **„Vrem 8 ore de muncă !", „Cerem mărirea salariilor !". „Trăiască independența națională a țării !", „Să apărăm granițele împotriva agresorului hitlerist !", „Jos fascismul !", „Vrem front patriotic !", „Unire cu toate popoarele democratice !", „Trăiască pacea !".**

În mod deosebit, participanții la întrunirea muncitorească din sala „Tomis" și-au manifestat sentimentele de ostilitate față de organizațiile fasciste din interiorul țării, au condamnat politica lor trădătoare, pusă în slujba imperialismului german.

După terminarea întrunirii, miile de oameni ai muncii, încolonați, au parcurs diferite străzi ale Capitalei, îndreptîndu-se spre sala „Aro", unde avea loc Congresul breslelor. Discursul pronunțat cu acest prilej de Armand Călinescu, președintele Consiliului de Miniștri, avea să evidențieze, o dată în plus, situația deosebit de critică prin care trecea în această perioadă poporul român expus acțiunilor revanșarde și revizioniste ale statelor fasciste și, ca urmare, necesitatea stringentă a realizării concentrării naționale în fața agresorului. Respingînd agitațiile naziste, Armand Călinescu a subliniat dorința poporului român de a trăi în pace și în bună înțelegere cu toate națiunile lumii.

Participanții la Congresul breslelor și la întrunirile muncitorești s-au întîlnit apoi în Piața Romană, de unde au pornit demonstrația. Chiar de la început, pe prima porțiune a traseului, pînă la Palatul Regal, numărul manifestanților a crescut considerabil, lor alăturîndu-li-se mii de muncitori și alți cetățeni ai Capitalei. Pe străzile orașului au defilat 20 000 de oameni ai muncii, din piepturile cărora au răsunat cu putere chemările partidului comunist : **„Trăiască democrația !", „Vrem România liberă și independentă !", „Vrem respectarea granițelor !", „La ghilotină cu Hitler și Mussolini !", „Trăiască muncitorimea unificată !", „Jos Garda de fier !", „Jos agenții hitleriști !", „Să ținem piept agresorului !", „Trăiască integritatea teritorială a României !", „Trăiască frontul popular antifascist !".**

În încheierea manifestației, care, potrivit programului, a avut ca punct final Parcul Libertății, într-o atmosferă de puternic entuziasm patriotic, s-a depus o coroană de flori la Mormîntul Eroului Necunoscut — simbol al prețuirii pe care poporul român o dădea eroilor neamului, celor care aduseseră suprema jertfă pe altarul unității și independenței naționale.

Din inițiativa comuniștilor și a social-democraților, **sub conducerea tînărului militant comunist Nicolae Ceaușescu și a altor membri din Comisia conspirativă de organizare a zilei de 1 Mai**, au fost inițiate, cu prilejul tradiționalelor serbări cimpenești din după-amiaza zilei de 1 Mai, diverse acțiuni cu caracter educativ-patriotic, s-a extins acțiunea de colectare de ajutoare pentru întemnițații politici ai clasei muncitoare, s-au lansat și scandat chemări revoluționare ale partidului comunist.

Manifestațiile antifasciste și antirăzboinice de la 1 Mai 1939 din România se înscriu ca momente însemnate în cadrul general al acțiunilor de masă revoluționare organizate și conduse în această etapă de Partidul Comunist Român, împotriva exploatării capitaliste, fascismului și revizionismului, pentru apărarea integrității teritoriale, a independenței și suveranității naționale. **„Numărindu-se printre puținele manifestări din Europa care au avut loc în condițiile cînd fascismul era în ofensivă după München"**, sublinia tovarășul Nicolae Ceaușescu, secretarul general al Partidului Comunist Român, președintele Republicii Socialiste România, **evenimentele revoluționare și patriotice prilejuite de sărbătorirea zilei de 1 Mai 1939 reprezintă „o dovadă a maturității clasei muncitoare, a posibilităților de care dispunea atunci poporul român, forțele sale revoluționare și progresiste de a organiza cu succes lupta împotriva războiului și fascismului".**

Omagiul pe care îl aducem azi acestui episod eroic de luptă antifascistă și patriotică este nu numai expresia prețuirii unui trecut glorios, ci și a hotăririi noastre de a acționa cu toată fermitatea pentru dezvoltarea nestingherită a poporului nostru — sub conducerea clarvăzătoare a Partidului Comunist Român, a tovarășului Nicolae Ceaușescu, genial strateg al edificării noii orînduiri pe pămîntul României — pe coordonatele civilizației socialiste, pentru respectarea dreptului sacru al fiecărui popor de a trăi liber, de sine stătător, de a se dezvolta corespunzător intereselor și aspirațiilor sale fundamentale, fără nici un amestec din afară.

VIBRANT OMAGIU

E Capitala iarăși în straie de sărbătoare
Și razele de soare o mîngîie duios,
În ziua de triumf a clasei muncitoare,
De Unu Mai, senin și maiestuos !

Născut a fi erou și luptător,
Viteaz ce merge numai înainte,
Azi ne conduce ferm spre viitor
Eroul Ceaușescu, întîiul Președinte !

De-atunci, din '39, Unu Mai
E-naripat de-a inimii văpaie,
Cînd dîrz pășit-a pe al țării plai
Un tînăr — Ceaușescu Nicolae.

Alături e tovarășa-i de viață,
O dreaptă luptătoare-n zori de mai,
Urcînd spre o senină dimineață —
Destinul socialist pe-un mîndru plai

Mai tînără ni-i țara ca oricînd,
Ni-i Capitala mai înfloritoare —
Un singur glas răsună, un singur gînd:
Voința de granit a clasei muncitoare !

ION C. ȘTEFAN

Capitala — în ritmul dinamic al vastelor ei șantiere

(Urmare din pag. 1)

...Lacul Văcărești. Șirul aproape neîntrerupt al autobasculantelor de mare capacitate traversează cel mai „proaspăt" obiectiv al lacului : instalația golirii de fund. O lucrare hidrotehnică complexă care racordează lacul la cursul Dîmboviței, în zona podului Vitan-Bîrzești și la a cărei definitivare se acționează cu deosebită intensitate în aceste zile, concomitent cu continuarea înălțării taluzurilor pe laturile de nord și vest ale imensului patrulater în care va lua ființă cel de-al doilea mare lac artificial al Capitalei : 155 ha. Directorul Antreprizei Șantierul Național al Tineretului din cadrul I.A.C.E.R.D., ing. Aurel Mihuț, este optimist : *„Am realizat lacul Dîmboviței în mai puțin de doi ani. Avem toate condițiile să realizăm și aici un record, chiar dacă volumul acumulării de apă este mai mare. Dar, cum nici de mijloace tehnice nu ducem lipsă, cum nu ducem lipsă nici de elan tinerese, cred cu tărie că vom fi în măsură să oferim Capitalei, în cel mai scurt timp, un obiectiv de marcă al noului urbanism ce se naște azi pe malurile Dîmboviței".*

...În numai două luni, viitorul *Complex agroindustrial Rahova-Chirigiu* a ajuns într-o fază ce-i definește energic personalitatea. Structurile complexului au prins deja contururi, cele trei corpuri, cu o suprafață comercială de peste 35 000 mp oferind imaginea sugestivă a ceea ce, la finele lui septembrie, va fi unul dintre cele mai mari și mai complete obiective de acest fel. *„Mai mare ca «Unirea» și de trei ori cît «Aviației»* — ne explică ing. Marius Iordănescu, șeful brigăzii 3 a A.C.M. 1, brigadă din componența unei antreprize aflate într-un major efort de autodepășire, prin volumul mare și complexitatea lucrărilor pe care le execută în Capitală și în Sectorul Agricol Ilfov. *Avem în sarcină și realizarea, pînă la 30 iunie, a zonelor centrale din Bragadiru și Cornetu, cu cîte un centru politico-administrativ și cultural și 220 de apartamente. Oameni destoinici și harnici ca Dumitru Bocăneață, Vasile Constantin, Ion Nuțu, Costică Condoru, Carol Croitoru, Ștefan Neagoe, care contribuie acum din plin la înălțarea noului complex agroindustrial, vin aici cu experiența dobîndită la «Aviației» și aureolați de performanța construirii școlii din str. Lînăriei în doar 82 de zile".*

...Zonă de tradiție a Capitalei, *Piața Victoriei* cunoaște transformări înnoitoare de substanță ! De la cota 22 m, unde se definitivează structurile stației de metrou de pe magistrala a treia, și pînă la cea a etajului 20 al blocului unicat ce urmează să fie înălțat pe „promontoriul" dintre calea Victoriei și bd. Ana Ipătescu, constructorii contribuie la modificarea, la înnobilarea peisajului, în ritmuri altădată greu de conceput. La doar cîteva luni de la începerea lucrărilor, în toate cele trei mari ansambluri ale pieței (Ilie Pintilie — Grigore Alexandrescu — Ana Ipătescu ; calea Victoriei — Sevastopol — Buzești și Buzești — Titulescu — Dr. Felix) construcțiile s-au înălțat văzînd cu ochii. Este un ansamblu modern, integrat structurii acestui vast spațiu urban, ce va cuprinde, în final, peste 2 000 de apartamente. *„Am concentrat aici* — ne spune ing. Andrei Lupu, directorul A.C.M. 4, executantul ansamblului calea Victoriei — Sevastopol — Buzești, cu parter, mezanin și 14 etaje, și cu spații comerciale la parter și mezanin — *cele mai bune formații de dulgheri și fierari-betoniști, conduse de veterani ai șantierelor, precum Ionel Oprea, Victor Mazoc, Florea Ilina, Marin Gropeanu, în efortul de a executa lucrările în cel mai scurt termen posibil. Acționăm în continuare cu aceeași responsabilitate, convinși fiind că, prin eforturile noastre, contribuim la definirea tot mai exactă, mai sugestivă, a conceptului nou al urbanism bucureștean, inițiat și promovat de ctitorul capitalei României socialiste, secretarul general al partidului, tovarășul Nicolae Ceaușescu, către care se îndreaptă, în aceste zile sărbătorești, gîndurile și sentimentele de recunoștință ale tuturor constructorilor bucureșteni".*

Amenajări în zonele de agrement ale orașului

În baza amplului program stabilit de municipalitate în scopul dezvoltării, diversificării și creșterii calității activității comerciale și de prestări servicii, pentru această primăvară au fost prevăzute multiple obiective vizînd buna pregătire și organizare a sezonului estival. După cum aflăm de la Direcția Generală Comercială, concomitent cu darea în folosință a numeroase noi unități, se acționează susținut pentru modernizarea și înfrumusețarea rețelei existente — lucrări ce au fost sau sînt în curs de executare la circa o mie de unități și urmăresc în primul rînd recondiționarea mobilierului, revizuirea utilajelor frigorifice, igienizarea spațiilor de producție și desfacere, crearea unei ambiante cît mai civilizate.

— O atenție deosebită este acordată — ne spune tovarășul Tiberiu Popescu, *directorul Trustului de Alimentație Publică din cadrul D.G.C. — bunei pregătiri a grădinilor de vară și, mai cu seamă, a unităților sezoniere din zonele de agrement vilane sau peri vilane. Au fost stabilite măsuri riguroase de extindere — cu precădere în zilele de vîrf — a punctelor de vînzare a băuturilor răcoritoare, a produselor de patiserie-simigerie, zaharoase, înghețată etc. — domeniu în care în anii trecuți s-au manifestat nu puține deficiențe. Contractele ferme cu furnizorii, ca și acțiunile întreprinse pentru dezvoltarea producției proprii sînt de natură să asigure în permanență o bună aprovizionare a unităților, iar selectarea atentă a personalului și instituirea unui exigent sistem de control intern — o bună calitate a servirii. Avem datoria ca — indiferent că unitățile aparțin D.G.C., I.T.H.R.B. sau cooperației — să contribuim mult mai eficient la punerea în valoare a excelentelor condiții de agrement pe care le creează cadrul natural al Capitalei.*

— Agrement nu înseamnă numai alimentație publică...

— Desigur. Sub coordonarea organelor municipalității, toate întreprinderile care au tangență cu această activitate de larg interes au efectuat minuțioase pregătiri specifice. În această primăvară consiliile populare și comitetele U.T.C. ale sectoarelor au organizat în toate parcurile și pădurile Capitalei, în celelalte zone de agrement acțiuni de muncă patriotică pentru înfrumusețarea acestora, pentru îmbogățirea fondului dendrofloricol. I.C.A.B. a asigurat reamenajarea străndurilor și debarcaderelor, a revizuit parcul de ambarcațiuni, a curățat luciurile de apă — sezonul de agrement fiind deja deschis pe mai multe lacuri. În străduri și în zonele de agrement întreprinderile comerciale cu profil nealimentar vor deschide tonete unde vor putea fi procurate diferite articole de plajă, cosmetice etc., iar cooperativa „Prestarea" va amenaja la străndurile Pantelimon, Titan, Dîmbovița, Drumul Taberei, Berceni, Mogoșoaia, 16 Februarie, Giulești, Băneasa și Cernica puncte de închiriere a obiectelor de agrement. Aș adăuga că I.T.B. a stabilit un program de măsuri vizînd suplimentarea capacității de transport pe liniile ce converg spre zonele de agrement ca și organizarea unor trasee speciale de autobuze spre Dumitrana, Băneasa, Buftea, Cernica, Pustnicu, Mogoșoaia. Către alte zone, transportul va fi asigurat de I.T.A.

P. CALAPODESCU

Actualitatea culturală

CONCERTE. Simfonicele Filarmonicii „George Enescu" de săptămîna viitoare (vineri 5 și sîmbătă 6 mai, ora 19, la Ateneul Român) vor fi dirijate de Cristian Mandeal. Solist al Concertului în mi minor pentru vioară și orchestră de Mendelssohn-Bartholdy va fi artistul poporului Ion Voicu. Programul mai cuprinde preludiu, fugă, postludiu de Csiky Baldizsar și Simfonia a IV-a „Romantica" de Bruckner.

„UN CÎNTEC PENTRU FIECARE". Sub acest titlu, Ansamblul „Rapsodia Română" prezintă mîine, orele 16 și 18, în sala din str. Lipscani nr. 53, un concert folcloric. Melodii din diferite zone ale țării vor fi interpretate de Maria și Marilena Cornescu, Elena Ionescu, Dumitru Constantin, Rodica Manciu-Magdin, Carmen Cojocaru. Va acompania orchestra condusă de Marian Diaconu.

RECITAL DE POEZIE. Astăzi la amiază, Teatrul Național prezintă, în sala „Amfiteatru", spectacolul de poezie românească contemporană intitulat „Laudă patriei". Actorii Ileana Iordache, Didona Popescu, Matei Gheorghiu, Viviana Alivizache, Ovidiu Moldovan, Ion Marinescu etc. interpretează pagini din creația unor scriitori ca Zaharia Stancu, Nicolae Labiș, Ion Brad, Nicolae Dragoș, Petre Ghelmez, Horvath Imre, Tiberiu Utan, Victor Tulbure.

Schimb de mesaje între tovarășul Nicolae Ceaușescu și tovarășul Najibullah

KABUL. — Din partea tovarășului Nicolae Ceaușescu secretar general al Partidului Comunist Român, președintele Republicii Socialiste România, au fost transmise tovarășului Najibullah, secretar general al Comitetului Central al Partidului Democratic al Poporului din Afganistan, președintele Republicii Afganistan, un mesaj de prietenie, însoțit de calde felicitări și cele mai bune urări cu prilejul celei de-a XI-a aniversări a Revoluției din Aprilie, iar poporului afgan prieten urări de pace și prosperitate.

Mulțumind, tovarășul Najibullah a rugat să se transmită tovarășului Nicolae Ceaușescu un călduros salut prietenesc și cele mai bune urări de sănătate și fericire personală, de noi succese poporului român în dezvoltarea multilaterală a patriei.

Schimbul de mesaje a avut loc cu prilejul primirii de către președintele Republicii Afganistan a delegației de partid și de stat a Republicii Socialiste România, condusă de tovarășul Gheorghe Pană, membru al Comitetului Politic Executiv al C.C. al P.C.R. președintele Comitetului pentru Problemele Consiliilor Populare, care a participat la festivitățile de la Kabul ocazionate de cea de-a XI-a aniversare a Revoluției din Aprilie — Ziua națională a poporului afgan.

În cadrul convorbirii care a avut loc cu acest prilej au fost evocate relațiile de prietenie și colaborare dintre Partidul Comunist Român și Partidul Democratic al Poporului din Afganistan, dintre România și Afganistan, exprimîndu-se dorința dezvoltării acestora pe baza egalității, respectării independenței și suveranității, a neamestecului în treburile interne și avantajului reciproc, a dreptului fiecărui partid de a-și elabora în mod autonom linia politică și programele de dezvoltare, spre binele și în interesul celor două popoare al cauzei păcii și înțelegerii internaționale.

★

Delegația de partid și de stat română a participat la parada militară și la adunarea festivă organizate cu prilejul celei de-a XI-a aniversări a Revoluției din Aprilie.

În timpul prezenței sale la Kabul, delegația română a fost primită de tovarășul S.A. Keshtmand, membru al Biroului Politic al C.C. al P.D.P.A. președintele Consiliului de Miniștri al Republicii Afganistan și s-a întîlnit cu N. Kawyani membru al Biroului Politic, secretar al C.C. al P.D.P.A. În cadrul întrevederilor au fost examinate stadiul relațiilor dintre P.C.R. și P.D.P.A., dintre România și Afganistan, posibilitățile de dezvoltare a acestora, precum și unele probleme internaționale de interes comun.

INFORMAȚIA pe tot globul

În favoarea păcii, împotriva cursei înarmărilor

OSLO. — Organizația norvegiană „Nu armelor nucleare" a adresat un apel primului ministru al Norvegiei, Gro Harlem Brundtland, cerîndu-i ca, la viitoarea reuniune la nivel înalt a N.A.T.O., prevăzută pentru sfîrșitul lunii mai, să se pronunțe împotriva planurilor de modernizare a rachetelor cu rază scurtă de acțiune. Într-o declarație dată publicității la Oslo, se relevă necesitatea începerii de negocieri pentru eliminarea acestui tip de arme, concomitent cu tratativele vizînd reducerea armelor convenționale de pe continent. Președintele organizației Ole Kopreiten, a subliniat că guvernul norvegian trebuie să nu cedeze presiunilor S.U.A. și Marii Britanii în această problemă.

NEW DELHI. — La New Delhi au continuat vineri lucrările conferinței internaționale „Pentru pace, securitate și dezvoltare în regiunea Asiei și Pacificului". Participanții — reprezentînd organizații guvernamentale și parlamentare, diverse instituții științifice din 14 țări — au dezbătut cu prioritate problemele privitoare la realizarea dezarmării și soluționarea pașnică a conflictelor regionale.

În prezent, popoarele lumii, inclusiv cele din țările Asiei și Pacificului, sînt hotărîte să acționeze cu mai multă fermitate pentru punerea în aplicare a unei politici bazate pe principiile coexistenței pașnice, bunei vecinătăți și cooperării — a declarat Sonja Davies, președinte al Comitetului pentru afaceri externe și apărare al parlamentului Noii Zeelande, care participă la lucrările ce se desfășoară la New Delhi ale conferinței internaționale consacrate păcii, securității și dezvoltării în regiunea Asiei și Pacificului — relatează agenția T.A.S.S. Subliniind că acest obiectiv nu este ușor de atins datorită deosebirilor pe diverse planuri dintre țări, ea a arătat că eforturile în această direcție pot fi facilitate prin sporirea contactelor la toate nivelurile, prin efectuarea unui larg schimb de păreri și a unui dialog constructiv.

LIBREVILLE. — Din surse oficiale din capitala Gabonului s-a făcut cunoscut că reuniunea șefilor de stat din mai multe țări din Africa centrală consacrată păcii și stabilității în Africa australă va avea loc la 16 mai, la Luanda, — informează agenția M.A.P.

Meridiane

SISTEM COMPUTERIZAT DE IRIGAȚIE

În India — după cum transmit din New Delhi agențiile de presă — a fost elaborat proiectul unui sistem computerizat de irigare a terenurilor agricole, prin canale. Conceput de cercetătorii de la Centrul de studii pentru resurse hidraulice și energetice din capitala Indiei, sistemul permite o distribuire riguros programată a apei în rețeaua de canale, evitîndu-se alimentarea insuficientă a suprafețelor cultivate, precum și risipa de apă.

STAȚII GEOTERMALE ÎN FILIPINE

În Filipine, unde în prezent se află în funcțiune 10 centrale geotermice a căror putere totalizează circa 900 de megawați, urmează a fi construite încă două asemenea centrale, cu o capacitate însumată de 170 de megawați. Acestea vor fi amplasate în centrul țării și se prevede ca ele să intre în funcțiune în anul 1992. Specialiștii afirmă că, avîndu-se în vedere condițiile deosebit de favorabile de care dispune țara în acest domeniu, valorificarea energiei geotermale va cunoaște în viitor o extindere apreciabilă.

BROASCĂ ȚESTOASĂ URIAȘĂ

Nu de mult, pe o plajă din Țara Galilor, a fost găsită moartă o uriașă broască țestoasă, avînd o lungime de peste 2,5 m și cîntărind peste 900 kg. Șeful secției de zoologie a muzeului din Cardiff, unde animalul a fost adus cu o macara, a declarat că nu au fost pînă acum descoperite exemplare din această specie cu asemenea dimensiuni. În prezent se execută îmbălsămarea acestui exemplar rarisim, operație care va dura mai bine de doi ani.

TUNELUL DE SUB CANALUL MÎNECII

Tunelul de sub Canalul Mînecii, care va lega Franța de Anglia, se află — după cum relatează din Paris agențiile de presă — într-un stadiu avansat de execuție. În luna martie a fost stabilit un record, fiind săpați 886 m de tunel. Străpungerea tunelului este prevăzută pentru sfîrșitul anului 1991, la 15 iunie 1993 urmînd a fi dat în folosință primul terminal. După finalizarea lucrării, o călătorie cu trenul de la Paris la Londra va dura nu mai mult de 3 ore.

L. G.

De la AGERPRES între orele 6 și 11

OFICIALITĂȚILE O.N.U. au făcut cunoscut că sînt pregătite să contribuie la repatrierea namibienilor din țările vecine așa cum prevede rezoluția 435 a Consiliului de Securitate privind accesul Namibiei la independență. Un purtător de cuvînt al Grupului de asistență al O.N.U. pentru perioada de tranziție (UNTAG) a declarat că întoarcerea în teritoriu a namibienilor trebuie să se desfășoare în condițiile abrogării tuturor legilor restrictive și discriminatorii și declarării unei amnistii generale — informează agenția ZIANA.

LOCUITORII din localitatea vest-germană Bruchkoebel din landul Hessa au participat la o demonstrație împotriva intenției formației neonaziste „Republicanii" de a crea o organizație locală în regiunea lor, informează agenția A.D.N. La mitingul organizat cu acest prilej, vorbitorii au relevat pericolul reprezentat de proliferarea neonazismului.

ECUADORUL ȘI COLUMBIA au semnat un acord de cooperare în domeniul valorificării superioare a energiei electrice în zona de frontieră comună — transmite agenția Ecuapres. S-a precizat că în baza acordului va fi construită o linie electrică directă între localitatea columbiană Ipialas, ca un prim pas pe calea realizării interconexiunii sistemelor electrice naționale.

CAPITALA ANGOLEI va găzdui, între 1—6 iunie a.c., lucrările celei de-a cincea adunări generale a „pool-ului" agențiilor de știri din țările nealiniate, informează agenția Angop. Activitatea agențiilor de știri din țările nealiniate, conlucrarea dintre ele se înscriu în eforturile generale de decolonizare a informației, pentru o relatare adecvată a evenimentelor interne și externe.

UZINELE „TOMO VINKOVICI" DIN BJELOVAR vor produce, în 1989, aproximativ 6 000 de tractoare cu putere medie, anunță agenția Taniug. În cadrul planului de producție au fost incluse și tractoare ce pot fi utilizate în regiuni de deal. Se apreciază că în acest an, în Iugoslavia vor fi produse aproximativ 60 000 de tractoare.

ACCIDENTELE DE MUNCĂ, mai ales la exploatările miniere, se țin lanț în Africa de Sud. Astfel, în cursul a două accidente în subteran șase lucrători au murit, alți 26 au fost răniți grav, iar doi mineri au fost dați dispăruți.

UN AVION DE LUPTĂ, aparținînd forțelor aeriene ale Spaniei, s-a prăbușit în timp ce efectua un zbor de antrenament în sud-vestul Spaniei. Pilotul a reușit să se salveze.

DUPĂ CUM INFORMEAZĂ COTIDIANUL „LE MONDE", conducerea firmei franceze Dassault-Breguet a anunțat recent că, în cadrul politicii sale de restructurare, va închide uzina de la Colomiers (Haute-Garonne). Măsura va intra în vigoare cel mai tîrziu la sfîrșitul primului trimestru al anului viitor. Cei 1 460 de salariați ai uzinei au participat la numeroase demonstrații de protest împotriva hotărîrii patronatului, a cărei punere în aplicare îi va lăsa pe drumuri.

AUTORITĂȚILE IRANIENE au arestat 792 de persoane implicate în trafic ilegal sau uz de stupefiante. În ultimele 10 zile numărul total al celor arestați în Iran sub învinuirea de a fi posedat ilegal droguri a ajuns la 1 300, a anunțat postul de radio Teheran, citat de agenția T.A.P.

ORGANIZAȚIA „SUPRAVEGHEREA LĂCUSTELOR DIN SAHEL" a dat publicității un document în care relevă că pericolul acridian nu a fost încă eliminat complet din zonele la sud de Sahara. Specialiștii acestui organism consideră că autoritățile țărilor africane, unde s-a manifestat puternic la sfîrșitul anului trecut „ciuma verde", trebuie să continue campania împotriva lăcustelor de deșert, inclusiv prin măsuri care să ducă la stîrpirea larvelor, care așteaptă doar sezonul ploios pentru a se manifesta ca adevărată plagă pentru culturile și vegetația din unele țări africane.

TEATRE ● Ateneul Român: **RECITAL DE CHITARĂ: Claudio Marcotulli (Italia)** — azi, ora 19; sala Studio: **TREPTELE AFIRMĂRII ARTISTICE: Alexandru Hanganu** — flaut; la pian **Ghizela Tulvan** — azi, ora 17.30; **RECITAL DE PIAN: Nicoleta Luca** — mîine, ora 17.30 ● Opera Română (13.18.57): **RECITAL DE CANTO** — azi, ora 18; **COSETTE** — mîine, ora 11 ● Teatrul de Operetă (în sala Mică a Teatrului Național, tel. 13.63.48): **LOGODNICUL DIN LUNĂ** — azi, ora 18; **MARATONUL MELODIILOR** — mîine, ora 10.30: **LĂSAȚI-MĂ SĂ CÎNT** — mîine, ora 18 ● Teatrul Național (14.71.71), Sala Mare: **NU SE ȘTIE NICIODATĂ** — azi, ora 18; **HARAP ALB** — mîine, ora 11; **BĂDĂRANII** — mîine, ora 18; sala Amfiteatru: **DRUMUL SINGURĂTĂȚII** — mîine, ora 10; **POVESTE DIN HOLLYWOOD** — mîine, ora 18; sala Atelier: **FALEZA** — mîine, ora 10; **FATA DIN ANDROS** — mîine, ora 14.30; **ULTIMUL SET** — mîine, ora 18; **CLOVNII** — luni, ora 10 ● Teatrul „Bulandra", Sala din bd. Schitu Măgureanu nr. 1 (14.75.46): **PRIVIND ÎN JUR CU OCHI FĂRĂ LUMINĂ** — azi, ora 18; **NOȚIUNEA DE FERICIRE** — mîine, ora 10.30; **TRENURILE MELE** — mîine, ora 18; sala Studio (11.95.44): **CÎINELE GRĂDINARULUI** — azi, ora 18; mîine, orele 10.30 și 18 ● Teatrul Mic (14.70.81): **MAIDANUL CU DRAGOSTE** — azi, ora 18.30; **MITICĂ POPESCU** — mîine, ora 10.30; **CAMERISTELE** — mîine, ora 18.30; Teatrul Foarte Mic (14.09.05): **GOETHE MI-A SPUS** mîine, ora 11; **BĂRBATUL ȘI FEMEILE** — mîine, ora 19 ● Teatrul „Nottara" (59.60.70), Sala Magheru: **SCAPINO** — azi, ora 18; **ÎNTR-O DIMINEAȚĂ** — mîine, ora 10; **MICUL INFERN** — mîine, ora 18; sala Studio: **IDIOATA** — azi, ora 18.30; **DANSUL MORȚII** — mîine, ora 10.30; **COMPLOTUL MILIARDARILOR** — mîine ora 18.30 ● Teatrul Giulești, Sala Majestic (14.72.34): **MILIONARUL SĂRAC** — azi, ora 18; **ARTA CONVERSAȚIEI** — mîine, ora 18; sala Giulești (18.04.85): **AȘTEPTAM PE ALTCINEVA** — azi, ora 18; **HOTEL „ZODIA GEMENILOR"** — mîine ora 18 ● Teatrul de Comedie (16.64.60): **PREȘUL** — azi, ora 18; **CÎND COMEDIA ERA REGE** — mîine ora 18 ● Teatrul „C. Tănase", Sala Savoy (15.56.78): **BELMONDO AL DOILEA** — azi și mîine, ora 18; sala din Calea Victoriei 174: **CAVALCADA RÎSULUI** — azi și mîine, ora 18 ● Teatrul „Ion Creangă" (50.26.55): **VRĂJITORUL DIN OZ** — mîine ora 10.30 ● Ansamblul Artistic „Rapsodia Română" (13.13.00): **SPECTACOL EXTRAORDINAR DE CÎNTECE ȘI DANSURI POPULARE** — azi, ora 18; **UN CÎNTEC PENTRU FIECARE** — mîine, orele 16 și 18 ● Circul „București" (10.41.95): **VEDETELE CIRCULUI DIN VARȘOVIA** — azi, orele 15.30 și 19; mîine orele 10 15.30 și 19.30.

● **TEATRUL NAȚIONAL** anunță că spectacolul „Vassa Jeleznova" programat astăzi ora 18, în sala „Amfiteatru" se amînă pentru simbătă 6 mai. La aceeași oră și în aceeași sală. Biletele vîndute rămîn valabile.

● *CIRCUL „BUCUREȘTI" anunță că spectacolul „Vedetele circului din Varșovia", programat pentru 2 mai, ora 15.30 se suspendă. Tichetele cu seria 557 se preschimbă la casă pentru orice reprezentație din perioada 3—14 mai.*

FILME ● **Ciclu de filme românești: ROMÂNIA — O ȚARĂ ÎN PLINĂ DEZVOLTARE; CIPRIAN PORUMBESCU** — 9, 12.30, 18.30; **BUCUREȘTI — FILE DE EPOPEE** — ora 17 — Patria (11.86.25) ● **O VARĂ CU MARA** — Scala (11.03.72) — 9, 11, 13, 15, 17, 19; **Excelsior** (65.49.45) — 9, 11, 13, 15, 17, 19; **Cultural** (83.50.13) — 9, 11, 13, 15, 17, 19 ● **MARIA ȘI MIRABELA ÎN TRANZISTORIA** — Melodia (11.13.49) — 9, 11, 13, 15, 17, 19; Gloria (47.46.75) — 9, 11, 13, 15, 17, 19 ● **FRANÇOIS VILLON** — Feroviar (50.51.40) — 9.30, 14, 18 ● **DE CE ARE VULPEA COADĂ** — Drumul Sării (31.28.13) — 15, 17, 19 ● **VACANȚA CEA MARE** — Ferentari (80.49.85) — 15, 17, 19; Studio (59.53.15) — 10, 12.30, 15, 17, 19 ● **MARTORI DISPĂRUȚI** — Giulești (17.55.46) — 9, 11, 13, 15, 17, 19; Miorița (14.27.14) — 9, 11, 13, 15, 17, 19 ● **EVADAREA** — Cotroceni (81.68.88) — 15, 17, 19 ● **DOMNIȘOARA AURICA** — Pacea (71.30.85) — 9, 11, 13, 15, 17, 19 ● **IMPOSIBILA IUBIRE** — Viitorul (10.67.40) — 15, 18 ● **VALURILE DUNĂRII** — Munca (21.50.97) — 15, 17, 19 ● **PĂDUREA NEBUNĂ** — Buzești (50.43.58) — 15, 17, 19 ● **TIGRUL CENUȘIU** — Dacia (50.35.94) — 15, 18 ● **IUBIRE STATORNICĂ** — Floreasca (33.29.71) — 9, 11, 13, 15, 17, 19 ● **MISIUNE SPECIALĂ** — Aurora (35.04.66) — 9, 11, 13, 15, 17, 19

TV. AZI: 13.00 Telex, 13.05 **La sfîrșit de săptămînă** (color), 14.45 **Săptămîna politică**, 15.00 **Închiderea programului**, 19.00 **Telejurnal** ● **1 Mai — raport muncitoresc**, 19.30 **Unitatea întregului popor, garanția supremă a înaintării patriei noastre pe calea socialismului și comunismului** (color), 19.50 **Imn muncii sub flamuri tricolore** (color). **Spectacol literar-muzical-coregrafic**, 20.45 **București — file de epopee** (color). **Film documentar-artistic**. 22.00 **Telejurnal**. 22.10 **Melodii de neuitat**. MÎINE: 11.30 **Lumea copiilor**, 12.25 **Sub tricolor, la datorie!** ● **1 Mai 1939 — pagină glorioasă din istoria poporului român**: 50 de ani de la marea demonstrație patriotică, antifascistă și antirăzboinică de la 1 Mai 1939, în desfășurarea căreia tovarășul Nicolae Ceaușescu, tovarășa Elena Ceaușescu au avut un rol determinant. Documentar, 12.40 **Viața satului**, 13.00 **Telex**, 13.05 **Album duminical**, 15.00 **Închiderea programului**. 19.00 **Telejurnal** ● **În ajunul zilei muncii**, 19.20 **Cîntarea României** ● **Umăr lîngă umăr, voință lîngă voință. Epoca Nicolae Ceaușescu. Omagiul țării conducătorului iubit**, 20.25 **Film artistic: Bătălia din umbră**, 21.50 **Telejurnal**.

BULETIN METEOROLOGIC

Vremea va fi instabilă, cu cer temporar noros. Temporar va ploua. Vînt slab pînă la moderat. Temperatura maximă va oscila între 18 și 22 grade, iar minima între 8 și 12 grade.

COTIDIENE

ORIZONTAL: 1) Factor de bază în producție 2) De ampioare mondială (pl.) 3) Trei nivele! — Cadențat 4) Făuritor de bunuri materiale și spirituale — Nicolae Iorga 5) În inel! — A pretinde 6) Uniunea Arhitecților din România (abr.) — Șase roman 7) Unitate de măsură — Editura Academiei (abr.) — Uneori 8) Ceea ce este mai demn de a fi ales — Mai 9) Cezar Bolliac — Colectivitate umană 10) Înfăptuite. VERTICAL: 1) Bulevard bucureștean — Editura „Cartea Românească" (sigilă) 2) Eveniment istoric al cărui nume îl poartă o mare piață din Capitală (neart.) — Imaculate (fig.) 3) Trepte de evoluție 4) PVC — Scop înalt 5) Piesă de Ion Băieșu 6) Selector — În miez! 7) Insulă — Tetea! 8) Creangă eminesciană — Garant 9) Liniștită — Suprafață 10) Păstăi — Semne ale trecerii. (B. IOAN).

	1	2	3	4	5	6	7	8	9	10
1	M	U	N	C	I	T	O	R		T
2	U	N	I	V	E	R	S	A	L	E
3	N	I	V		R	I	T	M		C
4	C	R	E	A	T	O	R		N	I
5	I	E	L		A	R	O	G	A	
6	I		U	A	R		V	I		U
7		A	R		E	A		R	A	R
8	E	L	I	T	A		T	A	R	N
9	C	B		E		E	T	N	I	E
10	R	E	A	L	I	Z	A	T	E	

Dezlegarea careului apărut în 28 aprilie. Orizontal: 1) MECANIZATA 2) ASANAT — PA 3) R — LĂCĂTUȘI 4) IDILE — ACAR 5) N — FILETATA 6) AVIZAT — T — N 7) ROCA — ALIA 8) TATONA — RA 9) MAT — R — UMĂR 10) ATELIER — TO.

Redacția și administrația: cod 70711, str. Brezoianu nr. 23—25, sector 1, of. PTTR 1, Centrala telefonică 13.27.77, Secția scrisori — juridic: 13.27.73. Publicitatea cod 70709 str. 13 Decembrie 24, sector 1, of. PTTR 1, telefon 14.15.16. Abonamentele se fac la toate oficiile poștale și difuzorii din întreprinderi și instituții. Cititorii din străinătate se pot abona prin ROMPRESFILATELIA, Sectorul export-import presă P.O. Box. 12—201, telex 10376 prsfir. București, calea Griviței nr. 64—66, Tiparul I.P. „Informația" 1 2 3 4